PER DARVI UNA GRANDE...

LA STAMPA

ANNO 129. N. 189 · SABATO 15 LUGLIO 1995 · SPEDIZIONE ABBONAMENTO POSTALE 45% L. 1500 (*) »

...INFORMAZIONE FACCIAMO LE ORE PICCOLE. RAI Radio televisione italiana. Di tutto di più

REDAZIONE, AMMINISTRAZIONE, TIPOGRAFIA 10126 TORINO, VIA MARENCO 32, CENTRALINO 011/65681, TELEX 221121 FAX 011/655306 REDAZIONE DI ROMA VIA SISTERNA 50, TEL. 06/472921 FAX 06/6743161 REDAZIONE DI MILANO PIAZZA CAVOUR 2, TEL. 02/76021 FAX 02/29010448 ABBONAMENTI: 10121 TORINO, VIA ROMA 80, TEL. 011/4566 334/335, 011/533454, FAX 011/5627868. TARIFFE PER L'ITALIA: 6 NUMERI (C.C. POSTALE 7100) CONSEGNA DECENTRATA ALLA POSTA ANNO L. 308.000. TARIFFE PER L'ESTERO: 577.000. COPIE ARRETRATE L. 3.000. USA: LA STAMPA (USPS 984-830) PUBLISHED AND PRINTED DAILY IN TURIN ITALY. $ USA 500 YEARLY. SECOND CLASS POSTAGE PAID AT L.I.C. NEW YORK AND ADDITIONAL OFFICES. SEND ADDRESS CHANGES TO LA STAMPA C/O SPEEDIMPEX USA INCORPORATION - 2627 46TH AVENUE - L.I.C. NY 11101 - 2421

(*) PREZZI «TANDEM»: L. 1.800 CON «IL MATTINO DELL'ALTO ADIGE»; L. 1.700 E A RICHIESTA ANCHE «LE CORRIERE»; L. 1.700 E A RICHIESTA ANCHE «LE NOTIZIE». PREZZI DI VENDITA ALL'ESTERO: ALBANIA Lek 190, AUSTRALIA $ A 4.00, ARGENTINA $ 901.4, AUSTRIA SC 26, BELGIO FB 75, BRASILE Cr$ 3.50, BULGARIA Leva 140, CANADA $ C 3, CIPRO Mils 850, CROAZIA K 9.5, DANIMARCA Kr 15, EGITTO L.P. 5.000, FINLANDIA FMK 10, FRANCIA FR 12, GERMANIA D.M 3.50, GRECIA DR 450, INGHILTERRA P. 1.20, LUSSEMBURGO FL 75, MALTA Cents 92, MESSICO N$ 10, NORVEGIA KR 19, OLANDA FL 3, PORTOGALLO Esc 350 CONT., SLOVENIA Tal. 200, SPAGNA PTS 250, CANARIE PTS. 300, SUD AFRICA RD 7, SVEZIA SKR 15, SVIZZERA FRS 2.80, SVIZZERA TICINO FRS 2.50, UNGHERIA FTN 215, USA $ 2.50

CONCESSIONARIA ESCLUSIVA PUBBLICITA': PUBLIKOMPASS SPA 20123 MILANO VIA CARACCIOLO 29, TEL. 02/8847111, FAX 02/8847240, 10126 TORINO CORSO MASSIMO D'AZEGLIO 60, TEL. 011/65271, FAX 011/6527500, 00144 ROMA, VIA QUATTRO FONTANE 15, TEL. 06/4825804, FAX 06/4883861, 80132 NAPOLI, VIA CARACCIOLO 15, TEL. 081/7625111, FAX 081/625294. TARIFFE: MODULO MM 45x30, FESTIVI, POSIZIONE O DATA DI PREFER. TARIFFA 9% PARENTESI OCCASIONALI 1.170.000 (1.404.000), COMM. ROMA 1.200.000 (1.260.000), PROTEZIONE DI PERSONALE 5, VENERDI' 870.000 (1.044.000), VENERDI' + DOMENICA 1.740.000. FINANZIARI LEGALI 1.000.000 (1.200.000). NECROLOGIA 14.500 LA PAROLA (FAMIGLIA 17.300) ANNIVERSARI E RINGRAZIAMENTI 13.500. ECHI DI CRONACA 50.000 LA LINEA. ECONOMICI VEDI RUBRICHE. PIU' 64. IL GIORNALE SI RISERVA DI RIFIUTARE QUALSIASI INSERZIONE

Rastrellamenti in Bosnia, atrocità e migliaia di persone scomparse. Scalfaro: «I capi serbi come Hitler e Stalin»

La «pulizia etnica» ora incombe su Zepa

Inutile l'ultimatum di Chirac. Rimosso il delegato Onu

L'ONORE PERDUTO A SREBRENICA

ATTORNO al cadavere di Srebrenica si sta assiepando un mondo ansioso di consolarsi presto, pur lacrimando molto. Un mondo che intorno mestamente geremiadi, come se avesse combattuto la battaglia da cui è uscito sconfitto. Piangono sentimentalmente i capi occidentali, i dirigenti delle organizzazioni internazionali. Piangono Clinton e Boutros Ghali, e ammettono che l'umiliazione è stata grande, che l'Onu ha fatto fallimento prima a Srebrenica e ora a Zepa, che la sua missione adesso è terminata: i serbi hanno infine vinto la loro guerra di sterminio etnico, la Bosnia è perduta per sempre e tutta intera. Karadzic ha le mani libere: ora può prendere anche Zepa, Gorazde, Tuzla, Bihac, e Sarajevo per concludere. Abbiamo perduto l'onore a Srebrenica che avevamo promesso di proteggere, e siamo intenzionati a perderlo ovunque: questo annuncia l'Occidente delle geremiadi, chiamando inaccettabile quel che ha già in anticipo accettato.

In Italia, negli stessi giorni in cui cadeva Srebrenica, il nostro governo consigliava la ripresa dei negoziati con l'aggressore serbo, responsabile del genocidio dei musulmani nella città conquistata. Negli stessi giorni, Scalfaro (che pure oggi ha parlato chiaro) invitava il francese Chirac a una condotta più etica in materia nucleare: una condotta che renesse conto delle generazioni future - così suona l'appello presidenziale - e che non si arrogasse «il diritto di condizionare in senso negativo la vita di coloro che vivranno fra dieci, cento, trecento anni». Ma che diranno le generazioni future,

Barbara Spinelli

CONTINUA A PAG. 4 PRIMA COLONNA

ZAGABRIA. Puntualmente, come aveva annunciato, Karadzic ha lanciato le sue truppe contro Zepa, la seconda enclave musulmana della Bosnia orientale «protetta» dall'Onu. Si ripropone lo scenario della sanguinosa incursione di Srebrenica. Bombardamenti a tappeto e avanzata dei carri armati serbi, mentre continua il dramma di migliaia di persone deportate. Inutile l'ultimatum del presidente Chirac: L'Eliseo aveva chiesto un pronunciamento entro 48 ore sul da farsi. Major ha risposto: «Ne riparliamo tra una settimana». Anche Scalfaro è sceso in campo prima di partire per l'Argentina: «Noi pensavamo che i tempi di Hitler e di Stalin si fossero chiusi e avessero insegnato al mondo molte cose», ha detto il presidente. E da ieri il rappresentante personale di Ghali in Bosnia non è più Akashi. Il segretario generale lo ha sostituito con Stoltenberg.

Badarina, Battista, Benedetto e Pentarelli ALLE PAG. 2, 3 E 4

UN POPOLO ALL'INFERNO

Fuga disperata senza acqua

TUZLA. Sporchi, affamati e senz'acqua. Sono i profughi che vanno verso Tuzla dove è arrivato un convoglio italiano di aiuti. Nella foto il generale serbo bosniaco Mladic. Zazzaria A PAG. 2

QUELLA CAREZZA

ALLA icona tragica del genocidio, mancava ormai soltanto quella carezza sui capelli del bambino deportato. Ma il generale serbo bosniaco Ratko Mladic ha voluto compiere tutta la parabola. Una popolazione di 40 mila civili bosniaci di Srebrenica strappati da casa loro in nome della pulizia etnica; masse terrorizzate caricate su convogli di automezzi, stipate, spintonate e insultate come pecore al macello. E poi, la selezione. Gli uomini da una parte, le donne e i bambini dall'altra. I maschi, sotto il sole rinchiusi nello stadio, o comunque segregati in attesa di un destino orribile nelle mani del nemico; le donne, gettate con i piccoli nella spazzatura della storia, laddove si ammucchiano i profughi, dove manca il tetto e il cibo, e le malattie infuriano. Conosciamo queste vicende. Già la storia ce ne ha fornito varie copie.

Anche la mano dell'aguzzino che si posa paterna sulla testa dei bambini di cui ha segnato il destino, fa parte di una serie conosciuta. Ne ha rinnovato la triste memoria davanti alla telecamera il generale serbo Mladic, uno dei personaggi più strenui ed estremi del nazionalismo serbo, osando imporre una carezza

Fiamma Nirenstein

CONTINUA A PAG. 10 PRIMA COLONNA

La disperazione sul volto di due profughi in fuga dall'orrore (FOTO REUTER)

Solero
Da Algida un invito a fare
SCOOP
Il Gusto Più Indiscreto Dell'Estate
AUT. MIN. DEL TESORO
Il personaggio da scoprire oggi è GIANLUCA VIALLI
Regolamento e giochi a pagina 16

Il Polo all'Ulivo: trattiamo sulle nuove regole. Berlusconi e D'Alema, colloquio a quattr'occhi

Il Quirinale: «par condicio» o non si vota

Via libera della Camera alla riforma delle pensioni

«Bomba, non ci fermeremo»

Parigi, 14 luglio senza sorprese
Roma, una sfilata per Greenpeace

Enrico Benedetto e Andrea di Robilant A PAGINA 7

«I poveri sempre più poveri»

Sei milioni vivono in miseria
Carniti chiede «un minimo vitale»

di Raffaello Masci A PAGINA 10

A 17 anni, violentata nel parco

Bolzano, aggredita in pieno centro
Riconosce l'uomo, ma lui nega

di Giancarlo Ansaloni A PAGINA 11

ROMA. Giornata campale, ieri, sul fronte politico, tra le dichiarazioni del Capo dello Stato e il voto sulle pensioni. Niente elezioni senza la «par condicio». Questo il messaggio di Scalfaro, in partenza per l'America Latina. «C'è il discorso della par condicio - ricorda Scalfaro -. Non è pensabile non diventi legge prima di andare alle elezioni, perché questo è un problema di civiltà democratica». Altro fronte: la riforma delle pensioni. Accompagnata dal duplice voto di fiducia sui due maxi-emendamenti governativi e dopo un ultimo braccio di ferro ingaggiato da Forza Italia, la riforma è stata finalmente varata ieri in nottata dalla Camera dei deputati. E dall'inizio della prossima settimana passerà al Senato, dove il governo intende proteggerla dalla guerriglia dell'ostruzionismo di Rifondazione con la stessa «blindatura» a colpi di fiducia utilizzata finora con successo alla Camera.

Meli e Rapisarda ALLA PAGINA 5

PAOLO GUZZANTI

Tel Aviv anima ribelle

Reportage da Tel Aviv, nella città israeliana che è sempre in bilico tra la paura della guerra e la passione delle sue notti cariche di trasgressione. A PAGINA 6

AUTOSTRADE E ALBERI

IN VIAGGIO SENZA L'OMBRA

A 1 milioni di automobilisti condannati a correre su autostrade prive di uno spicchio d'ombra si offre il solo conforto dei termometri a cifre luminose. Si sono moltiplicati, per convalidare la sofferenza col dato della temperatura. Più frequenti anche le tabelle elettroniche: lanciano generici inviti alla prudenza («Distanza è sicurezza») ma non annunciano mai «Ombra a dieci chilometri». La sosta in una piazzola verde arricchita da alberi frondosi è un bene rarissimo o proibito, dal Brennero alla Calabria. L'automobilista corre disperatamente alla ricerca di un cavalcavia sotto cui trovare un modesto riparo, ma le ombre dei cavalcavia sono tutte occupate. Bastano appena per un Tir. Non restano che le aree di servizio: immancabilmente offrono parcheggi al sole, intristiti da qualche cespuglio polveroso e da alcuni alberelli rinsecchiti. Caso straordinario: il grill con alcuni posti all'ombra di teli di plastica che fanno l'aria ancor più torrida. I viaggiatori ammutiti e assetati entrano nel bar, prendono un colpo di freddo artificiale, bevono bibite ghiacciate e ritornano a rotolare sull'asfalto rovente inseguendo il miraggio di uno scampolo d'ombra che non troveranno mai.

Non è vero che tutti gli italiani odiano gli alberi, come diceva Stendhal, ma è evidente che i progettisti delle autostrade italiane li ignorano o li considerano accessori superflui, del tutto estranei alla loro filosofia ingegneristica e alla loro concezione tecnica del viaggio veloce. In Francia e in Germania sono in corso programmi di rinverdimento delle autostrade che prevedono file laterali di alberi, a distanza di sicurezza, per creare un paesaggio riposante e per dimi-

Mario Fazio

CONTINUA A PAG. 4 SETTIMA COLONNA

Napoli, ladro tradito dalla falange staccata a morsi dall'aggredito

«Il mio dito per la libertà»

DALL'IMMAGINARIO (ma non troppo) verbale dei carabinieri di Poggioreale: «Giovedì alle ore dodici nel presente quartiere, nei pressi dell'ufficio postale di via Taddeo da Sessa, Salvatore Mocerino, di anni 57, ritirava la pensione della di lui madre, consistente in lire due milioni in biglietti da lire 50 mila e 100 mila. Sulla strada di casa veniva assalito da Salvatore Di Tota, di anni 23, pregiudicato, con precedenti per reati contro il patrimonio, che cercava di strappargli di mano il portafoglio al fatidico grido "O la borsa o la vita". "O la borsa o le dita" rispondeva prontamente il Mocerino, avventandosi con eguale determinazione sulle falangi del Di Tota. Lo scippatore riusciva a impadronirsi del portafoglio, la vittima, invece, della falange dell'indice destro del suo aggressore. Ognuno con il suo bottino si dileguavano rapidamente in direzioni differenti. Il Mocerino raggiungeva la presente caserma, riferiva e verbalizzava l'accaduto esibendo come prova dei fatti il frammento staccato all'aggressore. Il Di Tota(gliato) si recava invece all'ospedale Cardarelli per porre rimedio alla mutilazione dell'indice. Qui veniva raggiunto da tre militi che lo identificavano e constatavano l'appartenenza al soggetto del reperto A (vedi allegato in busta sigillata).

Il Di Tota, tuttavia, sosteneva di essere stato vittima di un incidente stradale in località Capodimonte e che il reperto A non era di sua proprietà. Vane risultavano le insistenze del personale medico per riattaccargliele, motivate anche dal fatto che il reperto A era stato custodito dal Mocerino con grande cura e quindi si prestava a una riuscita operazione. L'intervento veniva rifiutato con decisione e il Di Tota si allontanava dall'ospedale, non prima di essere stato perquisito, rivelando il possesso di lire 950 mila (so come possa aver sposo in un'ora un milione e 50 mila verrà aperta un'inchiesta a parte). Il soggetto veniva denunciato in stato di libertà per rapina. Si dispone la trasmissione del reperto A in editorio (si corregge: obitorio) e la sua conservazione in attesa della prova del Dna sul denunciato, atta a indicare in senso letterale e in modo inconfutabile la sua appartenenza al Di Tota o la colpevolezza del medesimo».

Gabriele Romagnoli

OGGI

di Guido Ceronetti

In un essere che ragiona, anche l'azione istintiva è razionale.
Marco Aurelio Antonino
Pensieri, VII, 11 (tra 170 e 177 d.C.)

Massa, colpisce il secondogenito, poi afferra la bambina e preme il grilletto

Spara in testa ai figli e si uccide

Poliziotto separato torna al Nord e fa una strage

MASSA CARRARA. Nicola e Chiara, lui 8 lei 13 anni. Ore 14 di ieri. Il padre li osservava a poca distanza. Aspettava per ucciderli. E per uccidersi. Ne aveva addirittura sollecitata l'uscita di casa suonando il clacson della sua auto. Una raffica di colpi precisi, diretti. Nicola è caduto per primo. Poi, secondo i testimoni, l'uomo ha inseguito Chiara, l'ha afferrata per le spalle e le ha sparato alla testa. Infine l'agente Massimo Azzarà, 34 anni, di origine calabrese ma nato a Savona, si è puntato la calibro 6,35 a una tempia e ha fatto fuoco. E' in coma, piantonato nel reparto di rianimazione all'ospedale di Massa. Da pochi giorni era stato trasferito a Catania, ma non sopportava l'idea di vivere lontano dai figli. Da 4 anni i dissidi tra lui e la moglie, Carol Chicchi, 38 anni, avvelenavano la vita dei bambini.

Bartolini A PAG. 11

Per informazioni: rivolgersi al "Comitato Battaglia di Fiori" telefono 0184/355300
LA BATTAGLIA DI FIORI
Ventimiglia domenica 16 luglio ore 17,30
UN MILIONE DI FIORI PER RACCONTARE 100 ANNI DI CINEMA ITALIANO
VENTIMIGLIA GIARDINO DELLA FONTANA
LOTTERIA NAZIONALE
1° PREMIO 2 MILIARDI

9 771122 176003 50715

L'Eliseo ai Caschi blu olandesi: «Vigliacchi, siete scappati ai primi colpi»

Bosnia, Chirac resta solo

«Interveniamo subito», Clinton e Major tacciono

PARIGI
DAL NOSTRO CORRISPONDENTE

Adirato per la resa di Srebrenica e gli equilibrismi diplomatici con cui Washington, Londra e le altre capitali temporeggiano dinnanzi all'appello francese per riconquistarla manu militari, Jacques Chirac sferza l'Europa evocando il fantasma di Chamberlain e Daladier, definisce «irresponsabili» le «grandi nazioni», fustiga l'Onu e la «sua impotenza», e brandisce in un quasi-ultimatum la minaccia suprema: ritirare i Caschi blu.

Un 14 Luglio drammatico non solo in Bosnia. «La barbarie è alle porte» esplode Chirac per scuotere i partner dalla loro abulia. E il parallelo con la Conferenza di Monaco suona feroce. Sarajevo come Praga nel '38? E Karadzic quale «nuovo Hitler»? Il leader francese non lo dice esplicitamente, eppure mai la voce di Parigi si era alzata sì chiara e stentorea per denunciare il pericolo nei Balcani. Forse Gran Bretagna e Usa lo penseranno, ma l'esercizio è accademico e solo in apparenza. Parigi non vuole salvarsi la coscienza a buon mercato. La prova? Almeno i bosniaci le credono. Da Sarajevo il presidente Izetbegovic implora Chirac di «proseguire gli sforzi» affinché «la comunità internazionale adempia infine ai suoi doveri». I segnali che John Major invia - dopo una lunga conversazione telefonica pomeridiana con l'Eliseo - affossano però ogni residua speranza. Senza neppur prendere in esame la scadenza di 48 ore che giovedì sera il ministro della Difesa transalpino, Millon, suggeriva per decidere il contrattacco («Non si capisce bene quando scada il termine» ironizza Londra), l'Inghilterra le contrappone un beffardo rendez-vous a 4 fra una settimana. «E' opportuno riunire il Gruppo di Contatto: suggeriamo il 21 luglio». Ma qualora i serbi procedano nell'offensiva contro le enclaves musulmane bosniache al ritmo attuale, i negoziatori troveranno solo rovine e purificazioni etniche sul loro tavolo. Chirac lo sa bene. E non si illude. Con una franchezza che l'onora ma, insieme, offre la misura dell'attuale emergenza, riconosce: «Per ora, siamo soli».

E senza l'appoggio delle recalcitranti potenze che servono il missile Onu nell'ex Jugoslavia - o almeno degli inglesi - non può agire. «Per farlo, sono necessarie forze superiori alle nostre e, sul piano giuridico, un mandato internazionale» che esige molteplici esecutori. Ciò malgrado, la Francia non si limita alle rimostranze verbali. Ieri sera ha aperto il fuoco - i tiri sarebbero 40, record Onu - contro l'artiglieria serba che bombardava un convoglio alimentare sulla via per Sarajevo. Ma simili episodi, pur valorosi, non mutano il corso della campagna militare. Laddove Parigi vorrebbe «fare» e salvare l'onore, proteggere le ormai pericolitanti «security areas» in Bosnia.

I Caschi blu non-francesi, accusa Chirac, brillano invece per mansuetudine. Sino a sfiorare la pusillanimità. «Se è per fare come a Srebrenica, ovvero partire appena arrivano i primi serbi, meglio lasciar perdere» commenta amaro. Nel mirino, i Caschi blu olandesi. Ma l'Eliseo torna defezioni ancor più clamorose. Nel caso «nessuno voglia lottare per riprendere Srebrenica, bisogna almeno garantire la sacca di Gorazde ove si trovano i britannici, ma difendendosi sul serio». Frasi che lasciano il segno. E Chirac va ancora oltre. Un intervistatore gli chiede che cosa pensi della resistenza bosniaca a Srebrenica. E il leader francese dichiara, senza mezzi termini, che i difensori si sono arresi con inquietante prontezza. Che significa? «Dobbiamo raccogliere maggiori informazioni» conclude, secco, Chirac. Ma dietro il sorriso enigmatico non è difficile leggere impotenza, rabbia e dubbi. Ma la «lezione al mondo» continua. «Non serve invocare i diritti umani e poi disimpegnarsi» scandisce. Destinatario, l'America. Ancora: «Le nazioni che si dicono portatrici di valori universali devono dimostrarlo attraverso un'effettiva solidarietà. In caso contrario, meglio sarebbe il tacere». La Francia parlerà ancora. Ma la sua, per il momento, è la biblica vox clamantis in deserto.

Enrico Benedetto

«Come Hitler e Stalin»

Scalfaro: ribelliamoci all'orrore

ROMA. «Noi pensavamo che i tempi di Hitler e di Stalin si fossero chiusi e avessero insegnato al mondo molte cose: con questa amara considerazione il presidente della Repubblica Oscar Luigi Scalfaro ha fatto riferimento, prima di partire per il Sud America, alla situazione in Bosnia. «Indubbiamente quello che avviene nei confronti delle enclaves musulmane è uno spettacolo - ha affermato - di una tragicità, di una miseria umana, di una sofferenza che non può non determinare una grande ribellione. Parto con una grande amarezza nel momento in cui lascio l'Italia e questo vecchio continente, che è così dilaceratо». Per Scalfaro «di fronte a questo terribile problema del sangue nella ex Jugoslavia, della tragedia, della criminalità non si può parlare solo di guerra, che già è oggettivamente un fatto inumano e selvaggio. Non si può stare a guardare. Certo, resto l'inutilità delle parole: e questa è una delle cose più terribili. Sento che in certi momenti i Paesi civili - perché laggiù vi sono manifestazioni che con la civiltà non hanno nulla a che fare - sono ricattati, credo che sia questo il termine, dal fatto che se ci fosse un intervento militare il conflitto potrebbe allargarsi e arrivare non si sa dove, e a questo punto portarmi sulle spalle la responsabilità di tragedie ancora maggiori». Riferendosi a Srebrenica, Scalfaro ha detto che «siamo nel caso del criminale che prende degli innocenti, li porta via e minaccia di ucciderli se in qualche modo le forze dell'ordine vogliono catturarlo. E' impensabile, d'altra parte, stare a guardare. L'Italia - ha aggiunto - non è mai stata a guardare. Penso che tra i Paesi d'Europa, per aver dato molto giustamente questo spazio di azione logistica così impegnativo, sia uno dei Paesi più esposti per compiere un dovere di solidarietà, di appoggio e di difesa». E poi: «La storia è terribile. Hitler ha portato morte in tante parti del mondo. Come è finito? Stalin e l'impero sovietico hanno portato stragi e mancanze di libertà in tante parti del mondo. Come è finito? Anche la storia ha la sua giustizia».

«Se si decidesse di intervenire nell'ex Jugoslavia, 2 mila uomini, in maggioranza volontari, sono già pronti», ha detto ieri sera il generale Incisa di Camerana, capo di stato maggiore italiano.

Alle parole di Scalfaro ha fatto eco un'iniziativa del pds, che ha radunato partiti, sindacati e associazioni pacifiste per fondare il comitato permanente «Pace in Bosnia, pace nei Balcani». Il 26 luglio sarà un giorno di mobilitazione. Dalla riunione è uscita la linea delle forze progressiste: i Caschi blu devono restare. Occorre preparare un piano per i profughi, liberare Sarajevo dall'assedio, fare rispettare le zone protette. «Proponiamo all'Ue di associare simbolicamente la Bosnia - spiega Piero Fassino, responsabile per gli affari esteri del pds -. Bisogna inasprire l'embargo e costringere Belgrado a riconoscere il governo di Sarajevo. La nostra iniziativa è in piena sintonia con le parole di Scalfaro e le fa proprie. Sì, ha ragione il Presidente, quando invita tutti a trovare ogni strada per difendere i sofferenti e gli innocenti. Non è più tempo di attendere né di assistere. E' tempo di agire, assumendo ciascuno di noi la propria parte di responsabilità per mettere fine a quella tragedia e restituire pace alla Bosnia e ai Balcani».

Per le forze dell'Onu restare in Bosnia deve essere «un imperativo categorico». L'ha detto Silvio Berlusconi. Secondo il leader di Forza Italia, «il nostro Paese deve fare tutto quel che è nelle sue possibilità per dare un contributo alla soluzione di un problema difficilissimo, ad una tragedia che coinvolge tutti gli Stati. Le forze Onu devono restare in Bosnia per evitare che questa tragedia assuma dimensioni maggiori e per fermare il genocidio». Fini si dichiara d'accordo con le dichiarazioni di Scalfaro, anche se ritiene che il problema è verificare quali interventi possano essere realmente compiuti. «Non si può non essere d'accordo con Scalfaro - dice Fini -. Il problema è capire cosa in concreto si possa fare». **[e. st.]**

LA STAMPA
Quotidiano fondato nel 1867
DIRETTORE RESPONSABILE
Ezio Mauro
VICEDIRETTORI
Lorenzo Mondo, Luigi La Spina
Gad Lerner, Marcello Sorgi
REDATTORI CAPO CENTRALI
Vittorio Sabadin, Roberto Bellato
Franco Tropea, Dario Cresto-Dina
ART DIRECTOR
Angelo Rinaldi
EDITRICE LA STAMPA SPA
PRESIDENTE
Giovanni Agnelli
VICEPRESIDENTI
Vittorio Cassinis di Chiusano
Umberto Cuttica
AMMINISTRATORE DELEGATO
E DIRETTORE GENERALE
Paolo Peluchetti
AMMINISTRATORI
Enrico Autori, Lieta Cordero di Montezemolo
Giovanni Giovannini
Francesco Paolo Mattioli, Alberto Nicolello
STABILIMENTO TIPOGRAFICO
La Stampa, via Marenco 32, Torino
STAMPA IN FACSIMILE
La Stampa, v. G. Bruno 61, Torino
SIP srl, v. C. Pesenti 130, Roma
Stampa, Quinta Strada 35, Catania
Nuova SAME spa, v. della Ghisolfa 11, Milano
L'Unione Sarda spa, v.le Elmas, Cagliari
CONCESSIONARIA PUBBLICITÀ
Publikompass Spa
v. Carducci 25, Milano, tel. (02) 86470.1
c. M. d'Azeglio 60, Torino, tel. (011) 65.211
(altre filiali e/o uffici commerciali)
© 1995 Editrice La Stampa SpA
Reg. Trib. di Torino n. 613/1026
Certificato n. 2746 del 14/12/1990
La tiratura di Venerdì 14 Luglio 1995
è stata di 502.343 copie

IL CASO

LA VERGOGNA DELL'OCCIDENTE

Monaco '38, lo spettro che s'aggira per l'Europa

ANCORA lo «spirito di Monaco», simbolo e sintesi di ogni infingardaggine e pusillanimità. Si riaffacciano gli spettri del francese Daladier e del britannico Chamberlain che nel '38 a Monaco chinarono il capo davanti a Hitler. Per strappare una pace precaria e impotente, prepararono la guerra. Per guadagnare tempo, le democrazie occidentali spianarono la strada alla prepotenza bellica del nazismo. Arrendevoli e docili, galvanizzarono Hitler. Lo «spirito di Monaco» finì per materializzarsi nei Sudeti, un anno dopo fu la guerra mondiale. L'Apocalisse.

L'Apocalisse, come quella che sta straziando, tra orrori inenarrabili, Srebrenica. La pulizia etnica. E i campi di concentramento, e le deportazioni, e le famiglie spaccate. E il generalissimo Mladic, il capo dei seviziatori, che davanti alle telecamere accarezza i bambini prima della deportazione. Come Hitler. E riaffiora la memoria dell'orrore, il rischio dell'analogia storica. Lo «spirito di Monaco» esposto da Chirac e da Pannella. La Bosnia come replica terribile dei tempi di «Hitler e Stalin» secondo Scalfaro. Come «50 anni fa» secondo l'*Osservatore Romano*. Come «il ghetto di Varsavia», secondo Marek Edelman, che la storia stessa di quel ghetto l'ha vissuta allo spasimo.

I giornali parlano di «genocidio» e di «olocausto». Il raffronto con lo sterminio hitleriano degli ebrei, prima timidamente evocato da pochi commentatori eppur consapevoli di sfidare il tabù dell'unicità dei crimini nazisti, viene ora riproposto con l'angoscia di un nuovo crimine consumato nell'indifferenza della comunità internazionale. «Anche allora il mondo non si mosse, non reagì. Allora si trattava di ebrei, oggi di musulmani», dice Elio Toaff, rabbino capo della comunità romana. «Niente può essere paragonato ad Auschwitz», afferma Elie Wiesel, premio Nobel per la pace e sopravvissuto ai lager nazisti. Che però aggiunge: «Le scene di Srebrenica, gli uomini giovani separati dalle donne e dai bambini, i volti segnati dal terrore dell'annientamento, mi ricordano quelli di tanti miei compagni e compagne che non ho più visto».

Un'immagine storica della conferenza di Monaco nel '38 e nella altre foto l'esodo da Srebrenica (foto reuter)

Ci voleva la sconvolgente forza delle immagini di Srebrenica. Da alcuni anni Bernard Henry-Lévy e Adriano Sofri cercano di spiegare che proprio un annientamento etnico si sta pianificando e attuando dalle parti di Sarajevo. Nell'indifferenza occidentale. O addirittura alimentata e protetta dall'alibi dell'equidistanza. Giovedì sera, a Roma, durante un pubblico dibattito si è assistito a un animato scambio di battute in cui il direttore del tg di TeleMontecarlo, Sandro Curzi, deplorava insieme a sullo stesso piano i «tre fascismi» che si contendono il campo nell'ex Jugoslavia, mentre il filosofo Paolo Flores d'Arcais accusava Curzi di continuare nella politica di «non scelta» in cui si è culla to l'Occidente, incapace di guardare in faccia l'identità degli aggrediti e quella degli aggressori.

Lo «spirito di Monaco», appunto. Anche se l'evocazione del nazismo appare agli occhi di Lucio Caracciolo, direttore della rivista di geo-politica *Limes*, un paragone improprio e soprattutto autoconsolatorio: «C'è una grande ipocrisia in giro. Si evoca il nazismo per dare un'immagine alle emozioni. Ma nessuno

Il capo di Stato maggiore italiano: pronti duemila uomini

Il giapponese Akashi, ex inviato di Ghali in ex Jugoslavia (ha perso il posto solo ieri) e il suo successore Stoltenberg

Ghali sacrifica il debole Akashi

NEW YORK
NOSTRO SERVIZIO

Da oggi il rappresentante personale di Boutros Ghali in Bosnia non è più il giapponese Akashi. Con una mossa che ha sorpreso tutti il segretario generale ha nominato Thorval Stoltenberg nella speranza di avviare di nuovo il dialogo. Ma è una speranza molto tenue. A stretto giro di posta, e prima ancora che Stoltenberg arrivasse sul posto a sostituire Akashi, il governo bosniaco ha fatto sapere di non vedere in questa mossa una grande novità. Così come aveva deciso di non discutere più con Akashi, continuerà a rifiutare di discutere con Stoltenberg. E' il modo bosniaco di protestare contro l'incapacità dimostrata dalle Nazioni Unite di difendere quelle che la stessa Onu aveva dichiarato «aree protette».

Succederà qualcosa? Ieri gli appelli di Chirac non hanno avuto ancora risposta, e c'è chi dice che in fondo è anche colpa sua. Per un po' infatti non è stato chiaro se la sua richiesta fosse di «riprendere» Srebrenica o solo di difendere più efficacemente le altre «aree protette». Ora si è chiarito che il suo obiettivo è questo secondo, ma intanto almeno per Zepa sarà probabilmente troppo tardi. Comunque Bill Clinton sembra avere deciso di rispondere al suo collega francese con estrema dovizia di considerazioni. L'intero stato maggiore americano ieri mattina si è riunito ad Annapolis, dove c'è il quartier generale della Marina, proprio per esaminare le richieste francesi (copertura aerea e messa a disposizione di un certo numero di elicotteri) e dare una valutazione tecnica. Senza di quella Clinton non sa che dire, e infatti ieri il suo portavoce si è limitato a ricordare che la linea del Presidente è «sempre la stessa», vale a dire quella di non volere delle truppe americane di terra in Bosnia.

Dal momento che non ci sono ancora risposte ai francesi, non ci sono neppure «informazioni» per Ghali, che ieri ha detto candidamente di non avere ancora la minima idea di «come» applicare la risoluzione dell'Onu.

Franco Pantarelli

REPORTAGE

LA GRANDE FUGA

A Tuzla, voci dall'Apocalisse

Un fiume di profughi racconta l'orrore

Donne e bambini sporchi e affamati che imprecano e tendono le mani

Le ragazze costrette dai serbi a denudarsi in strada. Una di loro si è impiccata per la vergogna

Mladic [illegible] i bambini bosniaco-musulmani destinati alla deportazione

TUZLA

L'AUTISTA del furgone impreca, frena bloccando l'intera colonna, poi segnala agli altri di arretrare il più velocemente possibile. A Zivinice, da dietro una curva, improvvisamente ha visto venirgli incontro gli spettri.

Sono tanti, una legione, un'orda medievale. Sono sporchi, sudati, urlano, singhiozzano, imprecano, tendono le mani, lanciano sassi, agitano bastoni. Paiono emersi dalla notte dei secoli per piombare in faccia alla civiltà mostrandole come sia stata annientata: questa è la gente di Srebrenica, un esercito di «zombies» uscito dal mondo del nulla solo per piombare in una terra di nessuno.

Erano italiani, gli aiuti che l'autista di quel furgone stava trasportando. Per una volta, potremmo gonfiare il petto sapendo che il primo convoglio umanitario giunto a Tuzla era della nostra Cooperazione ed in sui camion portava olio, zucchero, kits chirurgici e minestrone liofilizzato. Ma forse è più importante far sapere che quel convoglio ha dovuto attendere molte ore, ha cambiato percorso. Per non imbattersi in nuove falangi di profughi affamati si è inerpicato lungo una strada di montagna e attraverso villaggi che si chiamano Ribnica e Banovici ha finalmente visto Tuzla intorno alle tre di pomeriggio. In quel momento, la lunga agonia dei profughi durava esattamente da 38 mesi e due giorni.

Trentotto mesi di fame e terrore, due giorni di uccisioni, stupri, violenze di ogni tipo, deportazione su camion e pullman fino a Luka, limite del territorio controllato dai serbi. E poi, interminabili chilometri a piedi. Sono già ventisettemila, i fuggitivi, forse di più. Ammassati in quattordici, quindicimila intorno all'aeroporto di Tuzla, coi caschi blu olandesi che dopo averli aiutati adesso tentano di bloccarli dietro barriere di filo spinato. Accampati sulle strade di Kladanj, distesi ai bordi delle strade, nascosti nei boschi, ammassati in tunnel che paiono latrine.

Per le prossime ore se ne aspettano almeno altrettanti; i serbi continuano gli attacchi, adesso tocca a Zepa e la «pulizia etnica» sarà ancora una volta inflessibile, feroce. I jet della Nato [illegible] continuano a sorvolare. Sorvolano il teatro della nuova aggressione come questa sorta di riserva indiana dove vecchie coi pantaloni a sbuffo ansimano stese sull'asfalto, bambini seminudi piangono abbandonati a se stessi e qualche giovane donna sputa verso il cielo.

Non c'ero, ai tempi delle deportazioni dal ghetto di Varsavia, ma penso che le cose dovessero svolgersi più o meno così. Con le stesse scene, le stesse facce, le stesse urla, gli stessi odori dev'essersi compiuta ogni migrazione forzata nella storia, dinanzi alle orde di Attila come alle divisioni di Kesserling, agli zulu di Shaka come ai khmer di Pol Pot. Solo che accadeva lontano, nello spazio e nel tempo: qua invece la gente delle riserve, gli indiani del Duemila li senti, li tocchi, li vedi assaltare i bianchi fuoristrada delle Nazioni Unite come termiti impazzite alla ricerca di un pezzo di pane, un telo per coprirsi, un sorso d'acqua.

L'acqua. Così sta provocando qui la più mancanza, quanti disastri, malattie, rischi di epidemie stia seminando la fuga disperata degli «epurati» dai teorici della razza serba è cosa inimmaginabile. A Kladanj, un tempo stazione termale (era famosa per la «muska voda»: acqua miracolosa, dicevano, per gli attributi maschili), una giovane volontaria del «Merhamet», la Caritas islamica, me l'ha spiegato in due parole.

«Il resto del mondo usa la carta igienica, questa invece in gran parte è gente che si era rifugiata a Srebrenica dai villaggi di montagna. Contadini. E per loro la norma islamica che impone di lavarsi dopo ogni bisogno corporale è ultimativa».

Se potessero raggiungere le terme, i profughi sarebbero salvi. Ma così non può essere: l'Onu, che dovrebbe occuparsi di loro, non ce la fa, le truppe bosniache possono solo tentare di arginare il flusso. Immaginate dunque con quale acqua possono mai lavarsi. Immaginate quante volte la stessa acqua può essere usata, e cosa si può diffondere. Le prime stime bosniache di Tuzla c'è un ufficio pomposamente definito «ministero per l'emigrazione») dicono che oltre alla vecchiaia ed alla denutrizione la principale malattia dei fuggitivi è la dissenteria. Nello stesso ufficio mi hanno fatto vedere un messaggio, spedito dal responsabile medico del contingente olandese a tutti gli uffici dell'Onu, che comincia così: «Urgent - urgent - urgent - urgent - urgent».

E' urgente trovare del cibo. Urgente recuperare acqua e medicinali. Sarebbe urgente riaprire l'aeroporto, bloccato da mesi proprio come quello di Sarajevo, per consentire almeno un più celere invio di aiuti, ma le trattative come al solito ristagnano. Nel flusso ininterrotto dei rifugiati già 56 persone sono morte per postumi di ferite o collassi, infarti, denutrizione. Lungo le curve che da Kladanj conducono a Tuzla vedi centinaia di vecchi e di bambini che boccheggiano ai bordi della strada, sovrastati da un caldo schifoso, e guardano alla tua auto con un'espressione d'odio.

C'è anche chi si è ucciso. Una ragazza si è impiccata nel bosco che dalla collina di Husino si affaccia su Tuzla, Tuzla lì disperata. Non si sa come si chiamasse: era giovane, sui vent'anni. L'hanno trovata appesa a un albero, aveva trasformato una coperta in cappio, era scalza.

L'ha vista un fotografo dell'Associated press, che si è rivolto tremante ad un ufficiale olandese, il quale ha risposto: «Pensiamo ai vivi». Non c'è bisogno di indagare sui motivi di quel suicidio. Ancora adesso, quattro anni dopo l'inizio della guerra e l'indignazione del mondo, la pratica dello stupro etnico ha scatenato le soldatesche serbe.

«Le hanno fatte spogliare davanti a tutti», mi raccontava una donna anziana, ferma dietro i cavalli di frisia all'aeroporto, indicando col mento quattro giovani donne che stavano in disparte, e non urlavano con le altre. «Eravamo sullo stesso autobus: l'hanno fermato che autobus non eravamo usciti da Srebrenica, quattro soldati sono saliti e a tutte le donne giovani hanno fatto segno di scendere, agitando le armi».

Ci sono state ragazze che hanno dovuto spogliarsi per strada, sull'asfalto, per poi indossare fra lazzi e commenti osceni una divisa impregnata di sudore dei «Besa», l'esercito di Karadzic. Altre che non hanno indossato nulla, ma sono semplicemente scomparse.

E gli uomini? «Secondo i calcoli più ottimistici settecento mancano all'appello, secondo i pessimistici duemila», mi ha spiegato una ragazza che si chiama Meliha Kadribasic, ha 24 anni e ieri, verso le sedici, sembrava rimasta sola a gestire il Comune di Tuzla. «Sono cifre ancora incerte perché non sappiamo quanti, fra i mariti e i fratelli che si segnalano scomparsi, sono ancora nascosti nei boschi o fermi lungo le strade. Sappiamo però che i serbi hanno trasportato tutti gli uomini validi che sono riusciti a catturare a Srebrenica in due campi, Bratunac e Konjevic Polje».

Riferiva anche un dettaglio strano, la ragazza. «I primi profughi, arrivati l'altra notte, hanno raccontato di serbi che non violentavano le donne ed ai bambini regalavano barrette di Toblerone. Sì, questa volta i primi sono stati più fortunati». Forse le truppe che avevano preso Srebrenica erano euforiche per la vittoria, e festeggiavano così. Più probabilmente, quelli che sono arrivati subito dopo erano i componenti le famose «formazioni patriottiche», bande di delinquenti professionali.

«E' una catastrofe umanitaria - continuano a dire con aria contrita i vari funzionari dell'Onu - Una catastrofe che se altri profughi dovessero giungere si trasformerebbe in disastro». Coraggio, non resta che staccarci al dizionario dei sinonimi: domani il disastro si trasformerà in devastazione, poi la devastazione in ecatombe, infine qualcuno coinerà qualche termine nuovo.

E' fin troppo chiaro che siamo appesi agli aiuti. Il Comune di Tuzla sta pensando di collocare all'interno della città una parte dei profughi, forse due o tremila, la gente però non ha paura. Nella libera città che un anno e mezzo fa, con la bomba del caffè bar, ha perso gran parte della sua gioventù, si guarda ai rifugiati con diffidenza, si temono nuove tensioni. Mi hanno raccontato che qualcuno l'altra notte a Tuzla ha fatto bruciare la casa di una famiglia di origine croata, come a dire: «Andatevene». Il rischio che ci si cominci ad azzannare nella fossa è sempre più vicino.

Ieri, da Kladanj a Zivinice a Tuzla ho visto gente senza più speranza che magari crollava, ma spesso all'avvicinarsi di un casco blu (di un povero casco blu olandese perso in una marea di profughi) brandiva il bastone per minacciarlo. Questi non sono rifugiati che mostreranno gratitudine a chi li assisterà, se mai qualcuno si deciderà a farlo. Sono persone che all'Onu, all'Europa, al mondo addebitano tre anni di fame e disinteresse (lì, nella città dell'«assedio protetto») e adesso l'ultimo tradimento. Stanno devastando quel che resta di se stessi ed anche gli ultimi brandelli della nostra dignità.

Giuseppe Zaccaria

che dica l'elementare verità che dopo essersi emozionati bisogna fare la guerra e invece quelli che si indignano di più, come gli americani, sono quelli che non vedono l'ora di andarsene e di esorcizzare lo spettro dell'intervento militare». «Oltre che inappropriati - aggiunge Caracciolo - questi paragoni sono pure controproducenti. Creano delle aspettative che resteranno sicuramente deluse perché tutti sanno, a cominciare da Scalfaro, che non ci sarà nessun intervento militare per mettere fine al massacri della Bosnia». Realismo politico. Ottica «geo-politica», appunto. Resta il fatto che sul piano dei simboli e del linguaggio, le emozioni collettive ci riportano a una storia che si credeva sepolta. E il mondo resta a guardare.

Pierluigi Battista

La popolazione terrorizzata si stringe attorno alla postazione Onu, ultimatum a Gorazde

Anche Zepa tra i trofei di Mladic

La città è condannata, gli aerei Nato sorvolano

ZAGABRIA
NOSTRO SERVIZIO

Puntualmente, come aveva annunciato, Karadzic ha lanciato le sue truppe contro Zepa, la seconda enclave musulmana della Bosnia orientale «protetta» dall'Onu. A poche ore dalla sanguinosa incursione a Srebrenica i miliziani serbi seguono lo stesso scenario a Zepa. Bombardamenti a tappeto dell'artiglieria pesante e avanzata dei carri armati serbi che hanno attaccato le postazioni delle forze di pace dell'Onu. Zepa, che dista pochi chilometri dal confine con la Serbia, è stata proclamata zona di sicurezza dall'Onu nel maggio del '93. Nella zona sono dispiegati 79 caschi blu ucraini che dovrebbero proteggere diecimila civili musulmani. Come a Srebrenica all'inizio della guerra a Zepa si sono rifugiati migliaia di profughi musulmani fuggiti dai villaggi circostanti rasi al suolo dalla soldatesca di Karadzic. L'enclave è diventata un ghetto stretto nella morsa dell'assedio serbo. Da tre anni i suoi abitanti patiscono le bombe, la fame e il freddo. Ieri i serbi hanno sferrato l'attacco finale. Ma prima hanno dato un ultimatum alla popolazione e ai soldati dell'Unprofor, chiedendo la resa immediata della città.

L'assalto alla più piccola delle tre enclave musulmane della Bosnia orientale è iniziato quasi in contemporanea con l'offensiva contro Srebrenica. Due giorni fa i serbi hanno lanciato le prime granate contro uno dei posti di osservazione dell'Onu, ferendo un casco blu. Poi hanno continuato sparando contro altre quattro postazioni dell'Unprofor dislocate intorno alla città. Nei nove punti di controllo dell'Onu intorno a Zepa ci sono in tutto 34 soldati ucraini, mentre gli altri 45 sono nella base centrale. Da mesi oramai i caschi blu vivono in condizioni precarie perché i serbi hanno regolarmente bloccato i convogli con i rifornimenti, non solo per la popolazione, ma anche per i soldati dell'Unprofor. Mancano carburante e medicinali, scarseggia il cibo. Se i 450 soldati olandesi schierati a Srebrenica non hanno potuto fare nulla per fermare i serbi, è del tutto inverosimile che i 79 ucraini a Zepa possano opporsi alla macchina da guerra del generale Mladic. Alla scadenza del loro ultimatum i serbi ieri hanno cominciato a bombardare con ferocia Zepa, costringendo i soldati dell'Onu ad abbandonare tre posti di osservazione. A Zepa regna il panico. Terrorizzata, la gente si è ammassata intorno alla piccola base dell'Onu. Per non essere travolti dalla folla che chiede protezione i caschi blu hanno circondato la loro sede con il filo spinato. Ma oramai è una questione di ore: i carri armati serbi stanno per entrare. La zona di Zepa è stata sorvolata ieri dagli aerei della Nato. «Finora non ci sono state richieste di appoggio aereo dei caccia alleati» ha dichiarato nel pomeriggio il portavoce dell'Onu a Zagabria Chris Gunness.

Dopo Srebrenica e Zepa sarà il turno di Gorazde, la terza enclave musulmana della Bosnia orientale che l'Onu ha proclamato «zona di sicurezza». I miliziani di Karadzic hanno già lanciato il loro ultimatum anche a Gorazde. Nulla può fermare oramai le truppe del generale Mladic nella loro operazione di pulizia etnica. «Gli abitanti di Gorazde sono terrorizzati dopo quello che hanno visto accadere a Srebrenica» ha dichiarato il portavoce dell'Alto commissariato per i profughi a Ginevra Ron Redmond. A Gorazde sono asserragliati 60 mila civili musulmani. Tra pochi giorni i serbi avranno scacciato dalla Bosnia orientale 120 mila musulmani, mentre della sorte di altre decine di migliaia di uomini e donne nessuno saprà mai nulla. Tutti loro vivevano nelle zone «protette» dall'Onu.

Ingrid Badurina

La sede del contingente Onu a Zepa. Gli abitanti della città terrorizzati hanno cercato rifugio attorno alla costruzione

Militari francesi del contingente di intervento rapido in Bosnia. Anche a Zepa il loro intervento è salutato

Scaduto l'ultimatum subito i cannoni serbi iniziano a sparare a zero

Da tre anni l'enclave è un ghetto stretto nella morsa dei serbi

Il presidente Izetbagovic

IL CASO

I MILITARI DICONO NO

«Riprendere Srebrenica? Follia»

«Troppo alto il costo di uomini e mezzi»

NEW YORK SREBRENICA is gone», è perduta. Susan Woodward, esperta militare del Brooking Institute, il più prestigioso «think tank» americano, non ha dubbi nel condividere la franca e terribile affermazione di Willy Claes, segretario generale della Nato. «Riconquistarla - dice - avrebbe un costo altissimo in uomini e mezzi. E poi per fare cosa? Per riportare indietro le migliaia di profughi espulsi? Questo richiederebbe un tale dispiego di energie e di mezzi che in questo momento non vedo proprio come l'Onu lo possa affrontare».

Dunque l'appello di Jacques Chirac è irrealistico?

«Mah. Per la verità cosa proponesse il Presidente francese non è stato subito chiaro. In pratica, ha parlato di ambedue le cose, riprendere Srebrenica e difendere le altre "aree protette" come se si trattasse di una sola azione, e questo deve avere spaventato non poco quelli a cui lui si rivolgeva».

E per la difesa delle altre aree protette, dimenticando Srebrenica, quali risorse tecniche sarebbero necessarie?

«Guardi, dei numeri precisi non glieli posso fare ma una cosa è sicura: che ci vogliono molte truppe di terra, e quando dico truppe di terra intendo reparti combattenti, non Caschi blu, appoggiati da una fortissima copertura aerea».

Beh, la forza di intervento rapido...

«Ah no, non ci siamo. Per difendere davvero le aree protette ci vorrebbe ben altro, anche perché non ci si può limitare a stabilire delle roccaforti a Zepa o a Goradze e poi aspettare gli attacchi nemici.

Ci sarebbero da assicurare le comunicazioni, le installazioni logistiche. Insomma bisognerebbe intraprendere una vera e propria campagna contro le forze - notevoli - serbo-bosniache. In pratica sarebbe una vera guerra da combattere come "alleati" dei musulmani. La possibilità tecniche naturalmente ci sono, ma non credo che ci siano le condizioni politiche per realizzare una tale azione».

Quindi, anche dimenticando Srebrenica, l'idea di difendere le altre città bosniache è irrealistica pure quella?

«Ripeto, dal punto di vista militare no. Vuole che la Francia, gli Stati Uniti, l'Inghilterra non siano in grado di affrontare un'armata sia pure forte come quella serbo-bosniaca? Il problema è che dovrebbero decidere di fare una guerra vera, e non credo proprio che siano in grado di prendere una decisione del genere».

E allora?

«E allora non resta che il negoziato, prendendo atto delle forze sul terreno. I serbo-bosniaci puntano a controllare una parte di territorio proporzionata non alla loro consistenza come gruppo etnico ma alla loro forza militare. Probabilmente, indirizzando gli sforzi negoziali in questo senso e tentando di soddisfare l'«appetito» serbo-bosniaco più di quanto non si sia fatto finora, qualche risultato lo si otterrebbe».

Ma sarebbe una capitolazione.

«E perché, quella avvenuta a Srebrenica che cos'è? Oltre tutto, ognuno sta cercando di capire che cosa esattamente è accaduto in quella città e perché le forze governative hanno in pratica rinunciato a difenderla. E anche perché sul piano internazionale ci sia stata questa specie di corsa a considerare un fatto compiuto la sua conquista».

Non si può dire che lei sia molto ottimista.

«No, non lo sono per niente. La situazione è quella, ed il mio lavoro, non necessariamente allegro, è quello di valutarla il più realisticamente possibile».

Franco Pantarelli

DALLA PRIMA PAGINA

L'ONORE PERDUTO A SREBRENICA

che diranno i figli e i nipoti, quando apprenderanno che negli Anni Novanta di questo secolo le democrazie si sono rese complici di un altro genocidio etnico in Europa? Che diranno dell'incapacità occidentale di opporsi e resistere ai terroristi che oggi minacciano a Srebrenica o Zepa, che domani si sentiranno incoraggiati a minacciare la democrazia altrove, e con armi ben più micidiali? Il mondo che piange è «buono, giusto e sentimentale», scrive incollerito Zlatko Dizdarevic, direttore di *Oslobodenje*, quotidiano di Sarajevo, «beve noi bar ed in spiaggia e chiacchiera di Mururoa e si meraviglia che in Bosnia un generale stia facendo le stesse cose che facevano i generali nazisti cinquant'anni fa» (*La Repubblica*, 14 luglio).

Fa eccezione la Francia di Chirac, in questo coro dei prolissi lamenti e delle speditive capitolazioni. Scontrandosi contro il parere di tutti gli alleati, il Presidente francese ha fatto capire che tecnicamente si potrebbe riprendere e riabilitare l'*enclave* di Srebrenica, se solo l'Onu e le grandi democrazie lo volessero, lo decidessero. E in una conferenza stampa all'Eliseo ha chiesto che le truppe dell'Onu si impegnino almeno a difendere militarmente le *zone protette* di Zepa (già quasi caduta), di Gorazde, di Sarajevo, prima di andarsene. In caso contrario non ha più senso che la Francia continui a restare in Bosnia, ha precisato: che diventi ancor più complice delle barbarie serbo-bosniache, e dell'«impotenza congenita» dell'Onu. Ma in caso contrario tutto l'Occidente perderebbe la faccia, assieme alla dignità: «Le nostre democrazie fanno grandi discorsi e danno lezioni al mondo intero sui diritti umani, sulla libertà, sulla democrazia, ma poi di fronte agli avvenimenti concreti restano stranamente silenziose e modeste. E' così che si discreditano, questo è inaccettabile, e presto potrebbe venire il momento in cui non avremo più il diritto di evocare tutti questi grandi principi». Sono parole che possono far riflettere i contestatori più o meno progressisti dei test nucleari francesi. In Europa: lo stesso Chirac che vuole dotarsi di una forte difesa nucleare rivendica un'azione più intransigente delle truppe convenzionali, in Bosnia, e parla della sindrome di Monaco che affligge un Occidente incapace di pensare la guerra, e di farla se la difesa dei propri principi lo impone. «Ci si indigna e si grida sugli esperimenti nucleari, e non ci si indigna né si grida sugli esperimenti di guerre totalitarie che ricominciano in Europa», commenta il filosofo francese André Glucksmann.

Ci si indigna e si lamenta l'annientamento di Srebrenica, e nessun capo occidentale - esclusa la Francia - ha chiesto di inviare subito rinforzi militari a Zepa *l'enclave* custodita solo da 70-80 Caschi blu ucraini, di riaprire la strada che porta a Sarajevo, di forzare l'assedio di Bihac dove le popolazioni hanno cominciato a morire di fame. Questo accade quando il calore del sentimentalismo sommerge la politica, la mente gelida: tutta una guerra sembra perduta, prima ancora d'aver ingaggiato la seconda e la terza battaglia che restano da fare. Ci si fascia la testa prima di essersela rotta, con una mescolanza perversa di autocompiacimento e di odio di sé. Alcuni dicono che Chirac sia un pallido imitatore di De Gaulle, che scambia il mondo di ieri con quello di oggi. Ma non fa male un emulo delle resistenze di De Gaulle, in queste ore di disonore d'Europa dove il mondo di ieri, orrendo, fa ritorno.

La mancata difesa di Srebrenica viene adesso imputata ai soldati bosniaci, che sarebbero fuggiti di fronte alle truppe serbe del generale Mladic. Ma il processo è falso, oltreché ipocrita: nel '93, quando furono istituite le sei zone che l'Onu si impegnava a difendere, i bosniaci furono disarmati e la protezione militare delle città fu assunta dai Caschi blu. Sono questi ultimi che portano la responsabilità essenziale. Sono gli occidentali che hanno deciso di evitare lo scontro, di evitare che la Bosnia si difendesse, di evitare che gli stessi Caschi blu fossero armati in modo tale da poter tenere, almeno, la parola data.

Qualche mese fa Draskovic, un oppositore di Milosevic in Serbia, denunciò la «guerra serbo-mondiale» che Karadzic aveva iniziato con l'appoggio di Belgrado, prima in Slovenia e Croazia e poi in Bosnia. Una lezione doveva esser data all'Occidente, oltreché a Sarajevo. Ambedue dovevano esser messi alla prova e se possibile piegati, nel laboratorio che era divenuta l'ex Jugoslavia: laboratorio di guerre che si fingono interetniche o civili ma che in realtà sono iniziate e combattute da totalitari serbi, che prendono in ostaggio le etnie e si propongono di estirpare le popolazioni civili dal posto in cui vivono. Studioso delle guerre, Glucksmann insiste particolarmente su questo punto: «La condotta bellica dei serbi è simile a quella dei comunisti vietnamiti, che usavano le popolazioni civili come baluardi contro l'avversario. E' una tecnica dello scudo umano che i bosniaci non usano, e questo spiega le insufficienze militari di questi ultimi». Anche per questo le truppe dell'Onu devono restare, combattere le battaglie che si sono impegnate a fare nelle altre *enclaves*. Fin dall'inizio hanno voluto che esistesse uno squilibrio a favore dei secessionismi serbi, e ora possono almeno correggere gli errori commessi.

La strada del negoziato, tanto auspicata soprattutto in Italia, ha prodotto purtroppo il frutto velenoso di Srebrenica, di Zepa, e produrrà magari la caduta di Gorazde custodita dagli inglesi. Ci si è illusi che Milosevic fosse un nemico di Karadzic. Ci si è illusi che Akashi e Boutros Ghali mostrassero fermezza, nei giorni in cui furono presi in ostaggio i Caschi blu, e invece Akashi inviava lettere confidenziali ai serbo-bosniaci in cui prometteva il non-intervento occidentale, e consentiva probabilmente l'olocausto di Srebrenica e il genocidio di chissà quante altre *enclaves*. Ma forse gli americani e buona parte degli europei pensano di uscire indenni, da simili prove, in cuor loro non sono forse così contrari all'eliminazione di una forte comunità musulmana, nel Sud-Est europeo. L'onore è perduto ma in cambio non mancano le retoriche e le vuote geremiadi, per nobilitare le mediocri capitolazioni presenti, e future.

Barbara Spinelli

DALLA PRIMA PAGINA

IN VIAGGIO SENZA L'OMBRA

nuire l'inquinamento acustico nei dintorni. In Italia vorremmo almeno qualche albero nelle stazioni di servizio e nelle aree di sosta. Il modello dominante ha l'impronta dell'artificiosità e della mancanza di qualsiasi cura per il benessere dell'utente: pompe di carburante, scatole di vetro che contengono il bar e il negozio, piazzali nudi, cestini per i rifiuti.

Domenica scorsa, nei pressi di Cremona, dieci automobili con targhe tedesche erano in coda per godere a turno l'ombra di quattro poveri alberi dietro il deposito della stazione di servizio.

Anni fa c'era stato qualche esempio di progettazione con consulenza di architetti del paesaggio e di creatori di giardini, ma è tuttora una rarità l'area di sosta ben alberata, con panche e tavoli di legno, una fontanella, come quelle che si incontrano lungo le autostrade di altri Paesi europei.

Se esistono non vengono neppure citate sulle guide autostradali: la simbologia comprende coltello e forchetta, tazzina, cestello del market, non l'albero che fa ombra, diminuendo lo stress e la fatica. Quanti incidenti sono dovuti agli effetti del caldo senza scampo per ore e ore?

Non ci dicano che l'ombra nelle aree di sosta costerebbe troppo. Il verde autostradale incide soltanto per il 5% sui costi. Gli automobilisti che pagano pedaggi salati o salatissimi possono pretendere almeno qualche albero fronzuto, aggiunto ai termometri

Mario Fazio

Monito del presidente in partenza per l'Argentina. Dini: il mio programma è nelle mani del Parlamento

Scalfaro: subito la legge sulla par condicio

Polo-Ulivo, nuovo match sulle regole

ROMA. Scalfaro parte per l'America Latina, «con un animo alquanto sereno»: «Non è che non lo avessi prima. Posso dire che ne ho un po' di più». Il Capo dello Stato è soddisfatto e tranquillizzato dal dialogo che va sviluppandosi tra i due poli antagonisti, «un fatto estremamente positivo». Ora, suggerisce ancora calma e ponderazione. Il governo Dini non ha finito la sua missione con l'approvazione della riforma delle pensioni. «C'è il discorso della par condicio - ricorda Scalfaro -. Non è pensabile non diventi legge prima di andare alle elezioni, perché questo è un problema di civiltà democratica».

E' l'ultimo paletto che il Presidente della Repubblica pone prima della resa dei conti del governo. Ma non dovrebbe essere difficile superarlo per Berlusconi-Fini-D'Alema, tutti e tre ugualmente determinati ad andare a votare in autunno. Lamberto Dini si è tirato ieri fuori dalla mischia, dando al Parlamento la responsabilità di quel che potrà avvenire da ora in poi: «I tempi per giungere alla conclusione del programma di governo non dipendono più da me, ma dalle Camere e dall'andamento dei lavori parlamentari».

Questo accade in superficie, in modo visibile. Ma sotto sotto continua il lavorio dei «cespugli» dei due poli che disperatamente stanno tentando tutte le vie per evitare le elezioni ravvicinate. Un lavorio che sta mettendo in difficoltà sia D'Alema che Berlusconi, costretti entrambi a fare i conti con gli alleati minori sempre più agitati e minacciosi. Sia l'uno che l'altro hanno il problema di tenere insieme le proprie truppe sino alla data delle elezioni. Ma D'Alema sembra avere le difficoltà maggiori.

Condizionato dalla minaccia di Segni di lasciare il centro-sinistra, il pds aveva accettato giovedì la proposta di dar vita ad un «governo di garanzia» che, evitando le elezioni, si occupi di riformare la Costituzione. Segni aveva colorato di presidenzialismo questa scelta, suscitando sorpresa e interesse nel Polo. Ed anche una coda di sospetti. Non sarà che il centro-sinistra ha rinunciato alle elezioni?, si chiedeva Berlusconi. Il leader del Polo deve avere avuto i chiarimenti che voleva dallo stesso D'Alema, col quale ha parlato a Montecitorio. E così c'è stato uno stop generale al lavoro dei «cespugli» di tutti i colori.

D'Alema, in una intervista al *Corriere della Sera*, ha drasticamente cancellato le speranze di Segni, ripetendo che il pds è per un sistema elettorale a doppio turno col premier indicato dagli elettori ma votato dal Parlamento, come in Germania. Gerardo Bianco, segretario dei popolari, si è schierato anche lui contro. «Abbiamo enormi riserve e contrarietà sul presidenzialismo». Quindi, capitolo chiuso. Col Polo si discuterà solo sulla possibilità di non chiudere la legislatura con la caduta del governo Dini. «Se c'è un lavoro di revisione costituzionale da fare ci vorrebbe un governo con una ampia base parlamentare di consenso, spiega Veltroni, vice di Prodi.

Avute le spiegazioni richieste al centro-sinistra, Berlusconi ha riunito un «vertice» del Polo nel quale ha spento gli entusiasmi dei suoi partiti minori che cominciavano a sperare che parlando di regole si potessero rinviare le elezioni. Con un comunicato finale a due facce, il Polo ha apprezzato l'apertura dell'Ulivo a lavori di «profonde riforme istituzionali che creino un nuovo modello di Stato in senso presidenzialista». Ma ha categoricamente escluso ogni nesso tra «tavole delle regole» e elezioni.

«Al tavolo non può trovare spazio l'individuazione della maggioranza a sostegno del futuro governo o, men che meno, la durata del medesimo». Il destino del governo Dini dipende esclusivamente da quel che deciderà il Parlamento, conclude il comunicato. «Regole e data delle elezioni viaggiano su binari separati», conferma Fini. E di riforme istituzionali ne parliamo insieme dopo le elezioni, promette Berlusconi a D'Alema, al quale dice che «sulle grandi scelte utili al Paese ci vogliono larghe convergenze politiche». Che è una importante apertura al «governissimo».

Alberto Rapisarda

WASHINGTON POST

«Bene l'economia, non la politica»

WASHINGTON. Se il principale obiettivo dell'Italia è la stabilità economica, nell'attuale congiuntura nulla contrasta con una permanenza prolungata di Lamberto Dini alla guida del governo: l'Italia sta sperimentando un nuovo «boom» economico, e la crescita del suo pil è la più veloce tra le democrazie occidentali. Se, invece, si guarda alla politica, ci sono preoccupazioni. «L'Italia oggi ha le forme della democrazia, senza il funzionamento della democrazia». Il giudizio è del «Washington Post», che in un servizio sull'Italia dal titolo «Democrazia in corto circuito» rileva l'immobilismo del Parlamento sulle riforme e avanza alcune ipotesi tecniche sulla durata dell'esecutivo guidato da Lamberto Dini. Quattro governi ha avuto l'Italia in 3 anni - rileva il quotidiano - ma solo uno è stato frutto di elezioni, quello «di breve durata guidato dal magnate televisivo Silvio Berlusconi»; «gli altri esecutivi tecnici sono stati nominati dal presidente della Repubblica Oscar Luigi Scalfaro», che «detiene più potere di ogni altro Presidente della Repubblica nella recente storia italiana grazie alla sua influenza sui tempi delle possibili elezioni». [Ansa]

Il capo del governo Lamberto Dini saluta il presidente Oscar Luigi Scalfaro in partenza per la visita in Argentina

I due schieramenti alle prese con chi vuole allontanare il voto «Giallo» sul presidenzialismo

Tra il segretario del pds Massimo D'Alema e il leader di Forza Italia Silvio Berlusconi un incontro «a tu per tu» a Montecitorio. A lato, Pier Ferdinando Casini, Ccd

E i cespugli si passano il cerino

Berlusconi-D'Alema, colloquio in privato

ROMA ARRIVA sempre il momento in cui ognuno deve fare i conti con i propri «cespugli». E chissà se D'Alema e Berlusconi, dopo i convenevoli e i sorrisoni, in quei dieci minuti di colloquio che hanno avuto nell'emiciclo di Montecitorio, ieri pomeriggio, si sono messi a disertare anche dei loro reciproci «problemi botanici». Ma soprattutto chissà che avrà pensato del «cespuglione» del Polo, il cavaliere, quando, al vertice dal centro-destra, si è visto costretto a scendere a patti con Costa, Casini, Mastella e Sanza - che alla parola elezioni hanno i sudori freddi - esattamente come aveva fatto la sera prima il segretario del pds con Segni, Orlando e Ripa di Meana.

Berlusconi, che è uomo poco avvezzo al politichese, ha aperto la riunione dicendo pane al pane e vino al vino. Lui questo benedetto cerino che l'Ulivo e il Polo si stanno passando, l'avrebbe spento volentieri. In mattinata aveva parlato con il fido Letta e i due avevano deciso una linea d'azione. «Su alcune riforme istituzionali - ha quindi spiegato al vertice il leader di Forza Italia - si potrebbe anche raggiungere un vasto accordo, pure con gli ulivisti, ma per il dopo elezioni. Io penso che occorra fare la "grande riforma", il presidenzialismo, il federalismo, però la parola deve passare prima al popolo sovrano». Questo voleva mettere nero su bianco il cavaliere per chiarire una volta per tutte la situazione. Intanto Gianfranco Fini assentiva in silenzio. La sua l'aveva già detta quando il vertice non era ancora iniziato. «Quella dell'Ulivo - aveva spiegato - mi sembra una menfrina. La paternità del loro documento non è certo di D'Alema, che non la gradirebbe nemmeno, bensì di Segni. Qui stiamo andando avanti con questo giuoco del cerino che va di mano in mano, e che alla fine potrebbe spegnersi da solo, nel mezzo di uno di questi passaggi, senza neanche il bisogno che qualcuno ci soffi sopra». Un ragionamento assai simile a quello di Berlusconi, secondo il quale quello del centro-sinistra è un bluff».

Quel «bluff», però, i cespugli vogliono andarlo a vedere. Come ha fatto subito presente Pierferdinando Casini. Il leader dei ccd, già la sera prima, a cena a via dell'Anima, aveva cercato di convincere Berlusconi. «Non si andrà a votare a novembre - gli aveva detto - perciò o si farà un governo con una maggioranza risicata contro di lui, o si realizzerà un accordo che vada da D'Alema a Fini. A lui conviene questo secondo governo». E il giorno dopo Casini non è stato meno determinato: «Ripassiamo il cerino a loro, andiamo a vedere se fanno sul serio. Non ci conviene rompere: rilanciamo». E quell'intervento ha dato la stura agli altri cespugli, che si sono messi a fantasticare su come andare il più tardi possibile alle elezioni. I ccd hanno mostrato la loro preferenza per un Dini-bis, magari con qualche poltrona riservata ai politici. Costa invece ha spiegato che lui opterebbe per la prosecuzione di questo esecutivo, a condizione, naturalmente, che stipuli un patto di programma con il Polo. E' toccato a Giuseppe Taurella mediare e togliere dal tavolo la «questione governo».

Così, dopo tre ore, ne è venuto fuori un comunicato-compromesso in cui si fa finta che l'Ulivo abbia dato il suo «ok» al presidenzialismo proposto dal Polo e si sottolinea che comunque il problema dell'esecutivo non ha niente a che fare con il tavolo delle regole. «Se c'è una maggioranza - ha spiegato Fini - lo si vedrà in Parlamento». E Berlusconi? Si è adeguato per non rompere con i cespugli. «Già - ha chiarito al termine della riunione - abbiamo deciso di andare a vederci queste proposte del centro-sinistra, anche se da noi c'è chi ci crede di più e chi di meno. Io comunque rimango della mia idea: le riforme istituzionali si possono fare dopo il voto. Tra l'altro, pure dall'altra parte mi pare che ci sia chi ci crede di più e chi di meno». Dunque il Polo ha ripassato il cerino all'Ulivo? «Mi sembra di sì - ha risposto il cavaliere - però io di queste cose non mi intendo, io sono lineare e trasparente, per queste cose lascio che entrino in campo i tecnici della politica». Enzo i «cespugli».

Il comunicato, comunque, è sembrato quasi sorreale al centro-sinistra. Quando Veltroni l'ha letto non sapeva se ridere o piangere. «Noi - ha spiegato - il presidenzialismo non lo abbiamo mai proposto. Diciamo la verità: questa in sostanza è una chiusura ed è quello che ci aspettavamo». Sarà pur vero che l'Ulivo il presidenzialismo non lo ha proposto, ma lo ha lasciato trasparire dalle righe di un altrettanto surreale comunicato del giorno prima per accontentare Segni. «Eh sì - ha ammesso sorridendo Leopoldo Elia - in quel modo abbiamo dato un po' di bromuro a Mariotto». Già, a ciascuno il proprio arbusto. Da blandire o da vezzeggiare. Fino a quando? Persino il buonista Veltroni dà segni di cedimento: «Noi - ha precisato ieri - siamo dotati di pazienza infinita ma anche di una grande tensione interiore e quando esploderà questa tensione chissà che succederà».

Maria Teresa Meli

Bianco (ppi)

«Il Cavaliere è un fariseo»

ROMA. «Incompetente su vari problemi e realtà, Berlusconi è anche un eccellente "golfeur", ma per questo non ci sarebbe nulla di male. Solo che va prendendo l'abitudine di passare da offesa a ingiuria, per poi lamentarsi o stupirsi delle reazioni»: è quanto replica a Berlusconi il segretario del ppi, Bianco. «Così facendo, Berlusconi - aggiunge - cade spesso dalla padella nella brace. Non so a quale "inclemente partito cattolico" alluda, noi siamo il ppi che tra le sue radici ha sicuramente il valore e la pratica della solidarietà. Le ultime parole della stizzita dichiarazione di Berlusconi, poi, mi fanno venire alla mente il fariseo e il pubblicano nel tempio». E il Cavaliere replica: «E' fuori posto l'accenno che qualcuno ha voluto rivolgermi, quello di essere lontano dalla realtà sociale e dalla realtà del volontariato cattolico in particolare». Il leader di Fi si dice «affibbiato» per l'interpretazione che i giornali hanno dato ad un «passaggio astratto» del suo discorso. «Dicendo "da parte dei cattolici la partecipazione è più che altro in manifestazioni orali che nella sostanza", alludevo - prosegue Berlusconi - a certi ben individuati esponenti politici di un certo sedicente partito cattolico. Diversa la realtà e l'impegno del vero volontariato cattolico». [Ansa]

RETROSCENA

I LEADER E I PICCOLI ALLEATI

Craxi: Fini? Un vuoto demagogo

E manda via fax una lettera di Almirante

POLEMICA

STRALI DA HAMMAMET

Il leader di An: ma quanto spende, deve proprio avere un tesoro...

A sinistra, l'ex leader psi Bettino Craxi

A lato Gianfranco Fini, sopra Giorgio Almirante

L'ONOREVOLE Gianfranco Fini, in una dichiarazione, ha detto che io ho fatto del male all'Italia. Mi dispiace per questo eminente rappresentante della seconda Repubblica, voce tonante nel coro della retorica, della demagogia e del vuoto incarnate, ma io, nel corso della mia vita politica, ho certamente commesso errori, ma non ho mai fatto del male all'Italia».

Da Hammamet il fax incandescente di Bettino Craxi spara una nuova serie di bordate. Sorpresa. Nel mirino dell'ex-segretario del psi, questa volta, finisce il leader di An, reo di aver commentato favorevolmente nei giorni scorsi il mandato di custodia cautelare contro l'ex-sindaco di Bologna. «Hanno chiesto il mandato di cattura? Meglio tardi che mai - aveva commentato Fini, mentre D'Alema prendeva le distanze - Non vedo di che cosa ci si debba scandalizzare». «L'onorevole Fini e l'onorevole Salvini Due finti rivoluzionari, entrambi di destra - tuonava Craxi da Hammamet - Forcaioli! Li avrebbe definiti un tempo l'onorevole Bossi, che anche lui di «forcaioli» se ne intende mica male».

Ieri, la seconda sfrigliata via fax. «Per quanto ho potuto pesare nella vita pubblica, guidando due governi nazionali, la presidenza di turno della Comunità europea e rappresentando l'Italia nel mondo - replica l'ex-leader - io credo di aver contribuito al progresso, allo sviluppo, alla libertà e alla crescita del prestigio internazionale del mio paese. Non so se a Fini capiterà di poter fare di meglio... Resta inoltre il fatto - lamenta Craxi - che con gli oppositori politici, anche i più lontani, io ho sempre cercato di comportarmi con rispetto, correttezza democratica e senso di giustizia». E aggiunge: «Sono un cittadino incensurato di cui, per l'art. 27 della Costituzione si deve presumere l'innocenza. Invece vengo fatto oggetto di una vera e propria persecuzione giudiziaria che una classe politica veramente democratica e forte della sua indipendenza non dovrebbe tollerare».

Fine della puntata? Nemmeno per sogno. E' a questo punto che Craxi lancia il suo affondo giornaliero. L'ex-segretario del Garofano divulga infatti una lettera scrittogli dall'allora segretario del msi, Giorgio Almirante, il 22 dicembre '83. «Caro e illustre presidente - scriveva Almirante - spero non ti dispiacerà se per la prima volta ti giungono i miei affettuosi auguri di buon Natale. Sento il dovere, ed è un dovere che va al di là delle convenienze politiche, di darti atto, in questo breve parentesi di umanità e di pace che l'impegno politico ti concede, della cortesia in più di un'occasione dimostrata a me e alla tormentata umana che ho l'onore di rappresentare. Sono convinto le sono soprattutto intenzionato seriosamente in tal senso - continua la lettera - che nel 1984 i pulitissimi rapporti politici le umani da te instaurati nei miei confronti si arricchiranno, in modo discreto e corretto, di nuovi significativi episodi». A questo punto Almirante segnalava a Craxi un «nodo» da sciogliere. «Ti prego di dare un'occhiata personale ad un nodo che credo possa e debba essere sciolto, quello del Consiglio di amministrazione Rai-tv - concludeva il segretario della Fiamma - Non ti infastidirò con richieste di appuntamenti e mi guarderò bene dal disturbarti personalmente. Hai, per favore, incarico e responsabilità a qualcuno. Credo di non chieder troppo, anche perché non ho altro da chiedere».

E Fini? Ha preferito replicare con un no comment appena condito da un tocco di ironia. «A questo punto, con tutto quello che deve spendere in fax e telefonate, Craxi deve proprio essere un tesoro da parte...». Quanto alla lettera sfoderata con tanto tempismo da Hammamet, il leader di An si è limitato una brevissima puntualizzazione: «Risale a quando Craxi parlò della fine dell'arco costituzionale. E mi pare che già allora Almirante avesse capito tutto, dato che nella lettera scrive "non ti infastidirò con richieste d'appuntamento e mi guarderò bene dal disturbarti personalmente"». Bel, silenzio. **[ale. mon.]**

Approvata dalla Camera con un doppio voto di fiducia, da lunedì passerà al Senato

Pensioni, disco verde alla Riforma

Dopo il vertice Berlusconi-Dini

ROMA. Accompagnata dal duplice voto di fiducia sui due maxi-emendamenti governativi e dopo un ultimo braccio di ferro ingaggiato da Forza Italia, la riforma delle pensioni è stata varata ieri in nottata dalla Camera dei deputati. E dall'inizio della prossima settimana passerà al Senato, dove il governo intende proteggerla dalla guerriglia dell'ostruzionismo di Rifondazione con la stessa «blindatura» a colpi di fiducia utilizzata finora con successo alla Camera.

Il risultato del voto sembrava scontato, dopo la «conversione» di Fi. Ma all'inizio del pomeriggio, si diffondeva un imprevisto clima da thrilling. Ad alimentarlo era Forza Italia, che minacciava di silurare la riforma votando no, invece di astenersi, come aveva fatto giovedì dando via libera a Dini. Che cosa era successo per determinare l'irrigidimento degli azzurri? Il «forzista» Adriano Teso ha spiegato che il nervosismo nasceva su un paio di punti controversi nel testo del secondo maxi-emendamento, relativi all'aumento dei membri del consiglio di amministrazione dell'Inps e soprattutto al divieto a Inps, Inail e Inpdap di effettuare nuovi investimenti immobiliari e al vincolo per gli enti previdenziali dell'alienazione dei loro patrimoni edilizi.

Dopo una telefonata che trasmetteva segnali di pericolo a Palazzo Chigi, Lamberto Dini, fiancheggiato dal sottosegretario Negri, ha incontrato a Montecitorio Berlusconi, accompagnato dal capogruppo Letta. Al termine del colloquio Berlusconi ha annunciato: «La riforma passerà». Interveniva anche il ministro del Lavoro Treu, mentre Berlusconi s'incontrava con il capogruppo dei progressisti Luigi Berlinguer e poi prendeva sottobraccio il suo ex ministro leghista Vito Gnutti, nuovo capogruppo del Carroccio dopo le dimissioni di Pierluigi Petrini.

La ricerca di una soluzione accettabile per Forza Italia era faticosa, ma alla fine la crisi era evitata e Berlusconi poteva dichiarare: «Ci siamo chiariti sul senso reale del provvedimento. Forza Italia ha mantenuto come sempre un atteggiamento molto responsabile». Dopo di lui, il sottosegretario Vegas confermava che sostanzialmente gli enti previdenziali potranno continuare ad investire sugli immobili, anche se indirettamente.

Tutto il «giallo», come capita spesso, era attribuito all'errore di una dattilografa che avrebbe dimenticato nella trascrizione la parola «direttamente». Insomma, il classico refuso che però avrebbe impedito a Inps, Inail e Inpdap nuovi investimenti immobiliari costringendoli a dirottare i loro capitali, per combinazione, solo verso i titoli di Stato o le opere pubbliche. Lasciando, come ha sostenuto il forzista Michele Caccavale, alle sole grandi imprese di costruzione «una torta di 4-5 mila miliardi all'anno». La ricomparsa della parola mancante restituisce, invece, agli enti la possibilità di investire in immobili, obbligandoli però a servirsi di società esterne o a costituirne di proprie per la gestione del business immobiliare.

Il dispositivo tecnico per disinnescare questa «mina» improvvisa è stato affidato alla presidente della Camera, Irene Pivetti, con una specifico ordine del giorno o una correzione in seconda lettura, che comporterebbe però un imprevisto ritorno della riforma alla Camera, con conseguente allungamento dei tempi.

In un clima di stanchezza e nervosismo, si è quindi potuto procedere alle votazioni a ripetizione. Sul primo maxi-emendamento si consolidavano gli schieramenti già delineatisi nel voto di giovedì. A favore, per un totale di 265 voti, progressisti, Lega, popolari di Bianco, democratici e Svp. Contrari Alleanza nazionale, Rifondazione comunista, Fid e i comunisti-unitari per un totale di 119 voti. Gli astenuti risultavano 120, con Forza Italia, ccd e popolari di Buttiglione. Più o meno stesse proporzioni sul voto al secondo emendamento (259 a favore, 100 contrari, 112 astenuti), e nel voto finale, seguito da un lungo applauso (249 a favore, 98 contrari, 113 astenuti), che ha trattenuto i deputati in aula fin oltre mezzanotte. Grazie al ricorso all'ostruzionismo, fino all'ultimo, di Rifondazione.

Paolo Patruno

GIORNALISTI

«No al tetto di 132 milioni»

ROMA. «Forti preoccupazioni» per la ipotizzata introduzione, con un maxiemendamento, di un «tetto» annuo di 132 milioni sulla contribuzione pensionistica, sono state manifestate dal presidente nazionale dell'Ordine dei giornalisti, Mario Petrina, e dal segretario Stefano Gigotti. I rappresentanti dell'ordine professionale hanno anche espresso «ampia solidarietà» al presidente dell'Inpgi impegnato in una non facile opera di sensibilizzazione della classe politica». Dopo aver rilevato - al pari dei responsabili dell'Inpgi - che l'ente di previdenza dei giornalisti verrebbe gravemente danneggiato dal «tetto», Petrina e Gigotti hanno chiesto al governo di «esplicitare che tale "tetto" non riguarda gli enti previdenziali privatizzati, come l'Inpgi». [Ansa]

Nel grafico, le principali novità contenute negli emendamenti accolti dal governo

NOTIZIE FLASH

I «POLI» DI SAUDO. «Penso a uno schema 2-2-2 per fare spazio al terzo Polo. La Fininvest deve cedere una rete. Per la Rai invece il dimagrimento sarebbe più leggero: una rete generalista per la pubblicità; una seconda rete pagata dal canone che fa solo cultura e sport; terrei anche la terza rete come servizio pubblico ma la regionalizzerei, con le regioni che potrebbero riservarsi anche una quota proprietaria del 51% contro il 49% della Rai». Pippo Baudo, direttore artistico della Rai, difende il servizio pubblico e parla del futuro assetto delle tv in un'intervista a «Prima Comunicazione». «Ci vuole un terzo polo forte come gli altri due», dice Baudo, aggiungendo: «Telemontecarlo non è il terzo polo e il Telesogno non sono mai stato convinto: chi si candida a un 4-5% di share è destinato a essere una rete in sofferenza, una rete che vivrebbe male».

Baudo

INSULTI A SGARBI. Sono dovuti intervenire i carabinieri, l'altra sera, durante l'intervento di Sgarbi a Villa Marigola di Lerici. Il deputato e critico d'arte era stato invitato per leggere le poesie d'amore che ha inciso in un compact disc. La manifestazione però si è trasformata in un botta e risposta tra il pubblico che poneva domande, a volte provocatorie, e il critico che rispondeva per le rime. La temperatura è salita subito e qualcuno, dalla platea, ha dato del «ladro» a Sgarbi, il quale ha chiamato i carabinieri e ha chiesto venisse identificata la persone che aveva pronunciato l'ingiuria. «Denunciano sempre me, non vedo perché una volta non dovrei farlo io una denuncia» ha commentato Sgarbi. A riappacificare gli animi è intervenuto anche il sindaco.

Sgarbi

PECCH IL RIPOSA. Pausa di svago per Romano Prodi, «fuggito» con pochi intimi dai lacci della politica per consegnarsi alla gioia delle due ruote. Appena un giorno e mezzo da libero cittadino per il leader dell'Ulivo. Che non ha perso tempo, dileguandosi in un batter d'occhio come uno scolaretto in vacanza. Ieri mattina ha caricato sulla macchina l'amatissima bicicletta, seguito a ruota dal fratello Paolo e da qualche amico. La comitiva ha in programma un breve «tour» ciclistico dalla Toscana all'Umbria con destinazione finale Perugia, dove il Professore oggi è atteso per un convegno.

GASPARRI E LE COOP. Maurizio Gasparri, coordinatore di An, ha illustrato quattro interrogazioni parlamentari, con le quali chiede ai ministri di far luce su alcune vicende riguardanti i rapporti tra l'Unipol, compagnia assicurativa della Lega delle cooperative ed il pci/pds. Gasparri chiede al ministro delle Finanze di verificare la vendita di alcune entità immobiliari da parte di alcuni titolari di società facenti capo al pci/pds dato che tale vendita non risulta denunciata nelle relative dichiarazioni dei redditi. «Quanti Greganti sono ancora in circolazione? - si chiede Gasparri - E quali rilevanti evasioni fiscali nascondono?». In un'altra interrogazione chiede se il Credito Romagnolo e la controllata Banca Agricola Commerciale di San Marino abbiano creato per molte società aderenti alla Lega delle cooperative conti correnti esteri segreti e numerati sui quali scontare assegni post-datati. La replica del pds: «E' il solito tentativo della destra di fare un uso politico della giustizia».

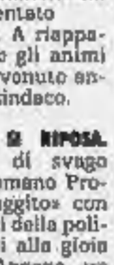

Gasparri

IL CASO

SVOLTA ALLA CAMERA

Blitz sulla custodia cautelare

Via Arlacchi, firma la Bonsanti

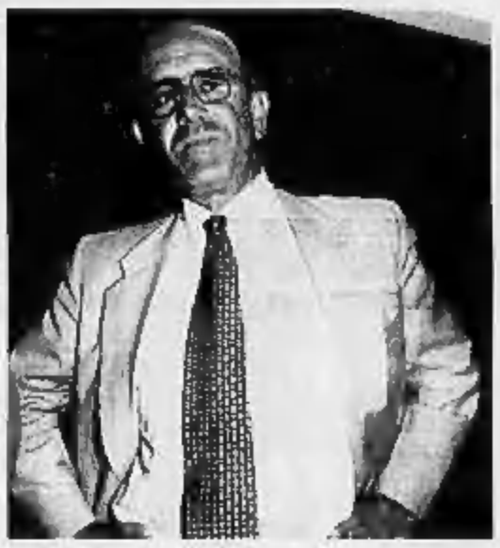

Soddisfatta la Maiolo: questa legge è un precedente contro la legislatura dell'emergenza degli anni passati

Scaffetta tra parlamentari progressisti. Sandra Bonsanti (a lato) ha sostituito Pino Arlacchi (a sin.) nella commissione Giustizia che ha dato il via libera alla riforma della custodia cautelare

ROMA

ALLA fine Sandra Bonsanti prende il posto di Pino Arlacchi e firma per lui. E il controverso provvedimento sulla custodia cautelare si sblocca e imbocca la corsia preferenziale alla Camera che dovrebbe portarlo a diventare legge prima della chiusura delle Camere. Code polemiche, precisazioni. La Lega contraria. Ma l'accordo fra centro destra e centro sinistra sulla giustizia infine s'è trovato, sulla pelle del riottoso «partito dei giudici». Il fallimento della trattativa sul referendum, sabotata dai «pasdaran» dell'emittenza, ha insegnato qualcosa al pds, e questa volta il partito ha battuto il pugno sul tavolo.

La svolta «garantista» annunciata da D'Alema può compiersi. Pietro Folena, responsabile Giustizia e Sicurezza, compiaciuto, commenta: «Mi auguro che nei prossimi giorni le Camere penali, forti della conclusione positiva della questione "custodia cautelare", dichiarino la cessazione definitiva dell'astensione dalle udienze». Ma ad esultare è anche Tiziana Maiolo la dura, presidente della Commissione Giustizia. «Questa legge rappresenta la prima inversione di tendenza contro la legislatura emergenziale dei primi Anni Novanta. Molto dovremo ancora fare».

Anche nella conclusione non sono mancati i colpi di scena. Per poter passare in commissione «redigente» e andare dritta in aula, condizione per concludere in fretta l'iter, servivano infatti 43 firme. Ma ogni schieramento poneva le sue condizioni. L'ultimo oggetto del contendere erano due emendamenti: sulla nullità dei provvedimenti di arresto - che la sinistra voleva collegata a omissioni di sostanza, e non di forma, da parte dei Gip. E sul registro degli indagati, dove la richiesta era di estendere la facoltà di non informare gli interessati indagati non solo per i reati di mafia ma anche per omicidi, atti di terrorismo, traffico d'armi e altro.

Il braccio di ferro andava avanti da un pezzo, quando ieri mattina arriva il primo segnale di schiarita. I «democratici» Giuseppe Ayala e Giuseppe Peggini, aprono il varco al compromesso, con una proposta di scambio al centro destra: «Noi rinunciamo a chiedere l'approvazione preventiva degli emendamenti, se li sottoscrivete anche voi». Il massimo ottenibile.

La strada sembra in discesa, quando i due ccd in Commissione ritirano il loro appoggio, protestando contro le due assenze della sinistra. «Il pds non può presentarsi con due facce, spiega il ccd Giovanardi», alludendo al fatto che Giuseppe Arlacchi e il verde Alfonso Pecoraro Scanio continuavano a stare dalla parte del «partito dei giudici». Tutto da rifare. Anche la popolare Rosy Bindi, in polemica col ccd, ritira la sua firma.

Ma arriva il colpo di scena. Pino Arlacchi viene improvvisamente sostituito dalla compagna di partito Sandra Bonsanti. La komeinista dell'emittenza questa volta sembra essersi ridotta a più miti consigli e appone la sua firma. Al posto di quella del collega recalcitrante. E tutto si appiana. Il passaggio in commissione «redigente» passa.

Soddisfatti i cristiano-democratici: «Abbiamo ritirato le nostre firme solo per costringere il pds a fare chiarezza e la sostituzione di Arlacchi dimostra che il nostro comportamento era più che giustificato», spiega Eugenio Barosi.

Ma la Bonsanti, irritata, detta alle agenzie una precisazione: «La sostituzione di Arlacchi è avvenuta ieri, su sua precisa indicazione, visto la sua personale impossibilità di essere a Roma oggi (ieri, ndr). La firma rappresenta una scelta di responsabilità, finalizzata all'approvazione di alcune modifiche fondamentali alla legge. Una scelta concordata con quei colleghi progressisti che invece hanno continuato a rifiutare le loro firme», precisa alla fine, con una frecciata ai colleghi. E in uno slancio di orgoglio, aggiunge: «Ho fatto mettere a verbale il mio giudizio negativo sulla parte della legge che riguarda i poteri del pm, preannunciando il mio voto negativo in aula».

Maria Grazia Bruzzone

INTERVISTA

CAMBIO DI PERCORSO

L'ex sottosegretario e fondatore della Lega ha deciso di cambiare gruppo

Rocchetta passa da Bossi a Fini

«Umberto è un tiranno, con An i veri federalisti»

ROMA

DICE la Lega e il tentativo di costituire una forza federalista e liberaldemocratica. Franco Rocchetta (sottosegretario agli Esteri nel governo guidato da Berlusconi) ha deciso di aderire ad Alleanza Nazionale. Un percorso che potrebbe sembrare contraddittorio, il suo. Dalla forza che ha inventato il federalismo, la Lega (della quale è stato tra i fondatori), a quella che ha nelle sue radici più profonde il nazionalismo. Ma Rocchetta la vede diversamente: «Dopo lunghe chiacchierate a cuore aperto con Gianfranco Fini mi sono convinto che la strada che An intende percorrere è la stessa che voglio fare io».

La strada federalista?

«Certo, An è una forza presidenzialista e federalista nei fatti. Lo stesso msi ha avuto nella sua storia una grande attenzione per le Regioni. In vecchi documenti del movimento sociale si parla di popolo siciliano. E An intende il federalismo come va inteso, non come sinonimo di spaccatura ed egoismo, ma come valorizzazione delle peculiarità delle diverse Regioni che devono avere tutte gli stessi diritti e doveri».

Dunque An come grande forza federalista alternativa alla Lega?

«La Lega oramai è in mano a un tiranno. Oggi i nemici della democrazia sono Bossi e il suo esercito di schiavi. Se la Lega esiste ancora è perché ci sono interessi, economici e giornalistici, a cui fa comodo un elemento di disturbo e di ricatto verso la democrazia. E poi non è una novità l'interesse di An per il federalismo. Ad aprile dell'anno scorso c'è stato un tavolo di trattativa istituzionale a cui oltre a me hanno partecipato Miglio, Fisichella e D'Onofrio. Ci eravamo trovati d'accordo sul progetto di revisione costituzionale in chiave federalista e presidenzialista».

Il senatore Franco Rocchetta, fondatore della Liga veneta

Adesso siederà in Parlamento accanto a Gustavo Selva con cui in passato i rapporti non sono stati dei migliori.

«Con Selva ci siamo conosciuti e scontrati quindici anni fa, ai tempi in cui stava al Gazzettino. Ma abbiamo imparato a rispettarci».

Il suo passaggio ad An è un po' un ritorno alle origini...

«Alt. Prima di tutto devo precisare che per adesso non sono entrato in An ma ho solo aderito al gruppo. E poi non è vero che io vengo da destra. Non sono mai stato del movimento sociale. Ho querelato tutti quelli che hanno scritto della mia provenienza da gruppi eversivi di destra. E' vero invece che la mia passione politica mi ha portato spesso in posti caldi in momenti caldi».

Come la ha convinta Fini?

«Lui ha convinto me. E io ho convinto lui». [m. cor.]

L'esperimento nello stabilimento della Fiat

Melfi, uno spot televisivo per eleggere il sindacato

POTENZA. Attrazione fatale tra televisione e sindacato. Si è trasferita sul video la campagna elettorale per l'imminente elezione dei 45 componenti della prima Rsu (rappresentanza sindacale unitaria) del nuovo stabilimento di Melfi (Potenza) della Fiat: Fim- Cisl e Fiom-Cgil hanno acquistato spazi su tv locali del Melfese. La Fim presenta con interviste i propri candidati, la Fiom propone uno spot di 38 secondi.

Nome, cognome, numero di Ute (unità tecnologica elementare), mansione svolta, motivazione dell'impegno sindacale: così si presentano i candidati della Fim-Cisl, in un lungo spot televisivo trasmesso da una tv locale potentina.

Più «secco» il messaggio della Cgil, che si richiama ai valori della solidarietà.

In fabbrica la campagna elettorale è più tradizionale, con manifesti e bigliettini diffusi nei reparti.

A Melfi per l'elezione dei 45 componenti della Rsu si voterà dal 18 al 21 luglio: i candidati sono 253 (83 della Fim-Cisl, 79 del Fismic, 54 della Uilm e 43 della Fiom). [Ansa]

Sergio Cofferati, segretario della Cgil

Sedate le contestazioni, il Presidente conferma: «Gli esperimenti nucleari si faranno»

Chirac: dico no al mondo e sì ai test

Proteste ovunque, non a Parigi

Da Londra a Wellington un giorno di contestazioni davanti alle ambasciate di Francia

Il presidente francese Chirac

PARIGI
DAL NOSTRO CORRISPONDENTE

«Comprendo l'emozione destata nel mondo dalla ripresa dei test nucleari francesi. Ma non la condivido. In ogni caso, ho preso questa decisione e - mi sembra superfluo ripeterlo - la ritengo irrevocabile. Gli esperimenti atomici sono necessari alla Francia per testare l'arma che d'ora innanzi equipaggerà le nostre forze sottomarine». Jacques Chirac non cambia rotta. Con il sorriso sulle labbra, spiega che Parigi considera la dissuasione nucleare un imprescindibile fattore di sicurezza. E si concede, en passant, il lusso di qualche frecciata contro Australia e Nuova Zelanda. Ma senza nominarle. L'allusione, tuttavia, è chiara: nel prendere in esame le critiche internazionali, l'Eliseo tiene a distinguere fra quelle sincere e le altre, prive di arrière pensée». Canberra e Wellington, insinua riprendendo una tesi assai diffusa oltr'Alpe, sfrutterebbero l'alibi Mururoa per indebolire la presenza francese nel Sud Pacifico.

Jacques Chirac ha deluso insonnia quanti speravano in un'almeno parziale retromarcia sul dossier atomico. Motiva la sua opzione su basi strategiche, ricorda il «parere unanime» in materia dei tecnici militari e civili, rassicura i francesi e il mondo che «non vi sarà la minima conseguenza negativa per l'ambiente e la natura». Messaggio chiaro. La Francia non sottovaluta le reazioni planetarie, ma quando è in gioco l'interesse nazionale la solitudine non le fa paura. Una filosofia che de Gaulle sottoscriverebbe in pieno. Chirac tiene duro. Che il settennato inizi con una micidiale prova di forza non sembrerebbe turbarlo. Anzi, replica con fair play. I telespettatori francesi, che dal 1981 il 14 luglio si ritrovavano sul video Mitterrand per la tradizionale allocuzione-intervista, parrebbero apprezzare. L'ex Presidente aveva grande carisma, ma poca scioltezza. Chirac è apparso invece a suo agio. Su consiglio della figlia Claude, parlava in piedi, da una minuscola tribuna.

Come fa la Casa Bianco. Era reduce dal tradizionale défilé militare, vera intronizzazione per gli inquilini dell'Eliseo. E lo attendevano i 4 mila giovani convocati a palazzo per segnare una rottura con l'uso mitterrandiano dei «garden-party vip». L'assenza di proteste massicce sugli Champs-Elysées doveva inoltre averlo rasserenato non poco. I gendarmi paventavano il peggio. Ma la mobilitazione antinucleare era, per una volta, debolissima. Neppure 200 persone. E sporadici cortelli lungo la parata. Implacabile, comunque, il dispositivo poliziesco. Alla minima intemperanza il classico «documenti, prego...», un breve fermo e il rilascio alcuni chilometri più in là.

Per il momento, il vascello corsaro si riposa dalle avventure australi, in quel di Papeete. Dove i tahitiani gli tributano una festosa accoglienza senza troppo curarsi che il parlamentare gollista locale Gaston Flosse definisca Greenpeace «organizzazione terroristica». A Sidney 10 mila uomini, donne e bambini in strada per denunciare la campagna atomica. Da Wellington giungono notizie di un vero assedio contro l'ambasciata francese. Ciò proiettili «ecologici»: uova e sterco di cavallo. Neppure a Bonn, Vienna, Londra, la réception diplomatica del 14 juillet è trascorsa indenne per gli organizzatori. Ma gli eccessi maggiori li si registra in Asia. A Manila 300 manifestanti scandivano «La Francia massacra pesci, uccelli e bambini». E nelle isole Figi lo slogan «Chirac cochon» era il più diffuso. Maleducato? Guidava il corteo il ministro dell'Educazione nazionale.

Enrico Benedetto

LA NUOVA ZELANDA

«Pronti a mandare una nave da guerra»

AUCKLAND. La Nuova Zelanda potrebbe inviare una nave in sostegno alla flottiglia pacifista che prevede di salpare per Mururoa per protestare contro l'annunciata ripresa dei test nucleari francesi. Lo ha affermato il primo ministro neozelandese Jim Bolger. Il premier ha detto anche di aver inviato una lettera a 100 capi di stato e di governo mondiali per esprimere la preoccupazione del suo Paese. La lettera è stata inviata tramite Internet. La nave neozelandese, ha precisato Bolger, non si addentrerà nelle acque territoriali francesi. Il premier ha anche detto che dal suo Paese partirà una «flottiglia della pace», della quale faranno probabilmente parte numerosi parlamentari. Il governo australiano ha detto ieri di temere che la ripresa degli esperimenti nucleari francesi nel Pacifico offra l'occasione alla Francia di provare una nuova testata nucleare. Il portavoce del ministero degli esteri australiano Garteh Evans, ha fatto sapere che il suo Paese ha chiesto alla Francia l'assicurazione che non verranno sperimentate nuovi armi. [Ansa-Reuter]

Da sinistra Campo de' Fiori invasa dalla folla dei Verdi, una immagine dei cortei di protesta in Austria e sotto ancora striscioni alla manifestazione romana contro gli esperimenti nucleari francesi

IL CASO

L'OFFENSIVA ECOLOGISTA

Mururoa a Campo de' Fiori

Il grande happening della protesta verde

Canti e striscioni «Chirà, Chirà nun ce provà»

L'INVITO alla festa in Campo de' fiori diceva di venire vestiti «in stile polinesiano», ma i romani, si sa, fanno sempre di testa loro. Per fortuna un gruppo di ragazzi ha pensato bene di guadagnare qualche lira per la causa ambientalista vendendo collane floreali di cartapesta all'entrata della piazza. E così la festa antinucleare si è svolta, complice anche il caldo, in un clima romanescamente tropicale.

Sono venuti in centinaia ieri sera, a protestare contro la decisione di Jacques Chirac di riprendere i test nucleari nel Pacifico. L'iniziativa dei verdi era partita dieci giorni fa quasi in sordina. Poi il grande clamore italiano e internazionale hanno fatto il resto. Risultato: Campo de' fiori era sul punto di scoppiare sotto lo sguardo severo del Giordano Bruno che sta di guardia in mezzo alla piazza.

E' durato fino a dopo mezzanotte. Sul palco è sfilato tutto il gotha dell'ambientalismo. Hanno cantato Paola Turci e Ricky Gianco. E' intervenuto via etere Lucio Dalla. Ci sono stati collegamenti in diretta con la Rainbow Warrior. E dopo le undici le transenne che bloccavano l'accesso alla vicina piazza Farnese sono state tolte. Così la festa è dilagata fino a lambire, questa volta in modo pacifico, le mura della pluri-violentata ambasciata di Francia (vedi la Nannini, Marina Ripa di Meana).

All'inizio della serata, invece, l'aria era ancora carica di tensione. All'ambasciata di Francia celebravano come ogni anno il 14 luglio. Il portone era aperto a tutti i cittadini francesi residenti a Roma e di passaggio. Per «assicurare l'ordine pubblico» - come richiesto dall'ambasciatore Jean-Louis Lucet - la questura di Roma ha voluto fare le cose in grande, con un presidio senza precedenti nel centro storico della Capitale: elicotteri, quattro cellulari parcheggiati a fianco alla facciata del San Gallo, agenti speciali fatti venire da Bologna e da Padova, un continuo tra agenti di polizia, carabinieri e vigili, uno poliziotto.

Via dei Baullari, la stradina che collega piazza Farnese con Campo de' fiori, è stata trasformata dalle forze dell'ordine in una terra di nessuno. E per attraversare quel lembo di asfalto e recarsi a palazzo Farnese bisognava mostrare un documento d'identità francese. Così che il povero Giovanni, proprietario della rinomata trattoria Er Galletto, con vista su palazzo Farnese, e che per una sera almeno si è rassegnato a chiudere presto, ha commentato acido: «Nun s'era mai visto che per entrà qui in piazza ce voleva er passaporto».

Se il tricolore francese sventolava tristemente sulla piazza presidiata, l'atmosfera a Campo de' fiori, invece, andava via via scaldandosi in un tripudio di colori: le bandiere rosse della Lipu, quelle rosa del Wwf, il verde del Sole che ride, il blu di Marevivo. E poi grappoli di palloni verdi e gialli contro il cielo blu di Roma. «Si dice anche che Marina Ripa di Meana scenderà dal cielo in un pallone idrostatico tutta vestita di verde», assicurava Ronnie Fangel, un americano che vive a Roma da anni e si godeva lo scenario sorseggiando una birra.

Tra i palloni e le bandiere, gli slogan: «Chirac ecco bomba», «Non vogliamo essere chirucciati», «Bastiglia sì, Mururoa no» e un romanesco «Chirà, nun ce provà». Un gran cartellone appeso al collo di Giordano Bruno diceva: «Movimento degli uomini casalinghi contro il nucleare». Alcuni ragazzi francesi travestiti da funghi nucleari si facevano chiamare «Les champignons de Paris». Claudio Sgobrino, che di solito disegna Madonne col gessetto sui pavimenti di Roma, ieri si dava un gran da fare a decorare Campo de' fiori con visioni apocalittiche di esplosioni nucleari e cieli incandescenti.

Il primo a salire sul palco è stato Athos De Luca, una vita per l'ambientalismo laziale, ieri in giacca e cravatta (ma dov'era il suo completo polinesiano?). Ha ringraziato la piazza, ma anche (sic) «i cittadini di Mururoa che sono con noi». Dietro a lui hanno sfilato la presidente del Wwf e «Lady of the Greens» Grazia Francescato, Fulco Pratesi, il portavoce dei verdi Carlo Ripa di Meana, Ermete Realacci di Legambiente, il verde progressista Gianni Mattioli, Armando Cossutta. Ma è stato Fausto Bertinotti, in giacca blu e cravatta reggimental, a dare la prima scarica elettrica alla festa tropicale degli ambientalisti: «Boicottiamo i prodotti francesi», ha urlato il leader di Rifondazione comunista.

La festa è continuata con collegamenti con il Pacifico, show musicali, interventi politici, brevi black-out. Dalla silenziosa piazza Farnese è anche rimbalzata, sopra alla testa delle forze dell'ordine che presidiavano le terre di nessuno, la notizia della protesta di due antinucleariste francesi, Chantal e Marie, cacciate con la forza da palazzo Farnese per aver manifestato il loro dissenso in faccia all'ambasciatore Lucet. «Due sbirri ci hanno portate fuori», hanno dichiarato, ancora senza fiato. «Ma non abbiamo paura».

Verso le dieci si è cominciato a ballare, prima a Campo de' fiori e poi a piazza Farnese. Mario Fulvi, un anziano fioraio che ha uno stand a Campo de' fiori «da generazioni» e che si è guadagnato la festa seduto in cima alla sua gradinata di ferro sorseggiando un succo di pompelmo, lui sì come un turista in pancio-lle in Polinesia, ha sentenziato: «In tutti questi anni qui al campo avevamo visto cosette così così, comizietti, al massimo canto persone. Ma stasera è davvero una festa magnifica, co' tutti questi bei colori e sta gente pacifica».

Andrea di Robilant

IL CASO

PAURA A TOKYO

Utilizzati dalla polizia, non hanno retto alla superattività

I canarini-eroi uccisi dal lavoro

Tokyo, scoprivano i gas nervini della setta

Con le maschere antigas (nella foto soldati nel metrò di Tokyo invaso dai gas nervini) i canarini in Giappone sono il simbolo della lotta alle armi chimiche

TOKYO

TRE dei quindici canarini usati dalla polizia di Tokyo per rilevare la presenza dei gas venefici della setta Aum Shinrikyo (Perfetta verità) sono morti in questi giorni a causa del «karoshi», il superlavoro al quale sono stati sottoposti dopo gli attentati del 20 marzo scorso nella metropolitana di Tokyo. La notizia è stata data ieri dal quotidiano «Mainichi», che ha citato fonti di polizia e ha destato commozione nel Paese.

I canarini in gabbia, assieme alle maschere antigas, erano diventati il simbolo della lotta del Giappone contro i pericolosi e mortali attacchi a sorpresa della setta del guru Shoko Asahara, decisa a distruggere il Giappone con le armi chimiche entro il 1997.

Negli attentati di Tokyo erano morte dodici persone ed altre 5500 erano rimaste intossicate. Centinaia di altre persone erano state colpite da problemi respiratori in una decina di altri incidenti avvenuti in seguito a Tokyo e Yokohama.

«Vittime del dovere sono oggi anche i canarini, come è già accaduto a migliaia di giapponesi morti di "karoshi" negli anni passati per amore del loro Paese», ha commentato commosso un dirigente di polizia. Per le loro straordinarie capacità sensoriali, i canarini - che nei decenni scorsi venivano usati per rilevare la presenza di gas pericolosi nelle miniere di carbone - erano stati introdotti prima dei poliziotti nei vagoni della metropolitana per controllare il livello dei gas diffusi dalla setta, oppure erano stati usati come «apripista» nelle perquisizioni ai laboratori chimici della setta a Kamikuishiki ai piedi del monte Fuji.

«Quando il pericolo era serio, stendevano le ali e si accucciavano - racconta un poliziotto -. In certe stanze del laboratorio chimico a Kamikuishiki non si poteva resistere per più di un'ora. I canarini avvertivano in questo modo i poliziotti quando la concentrazione di gas chimici diventava irrespirabile ed era meglio uscire. Ma nessuno di loro è mai morto durante le perquisizioni».

Il giornale sospetta che i canarini, oltre che per eccesso di lavoro, possano essere morti anche per avvelenamento lento. Un pericolo che potrebbe gettare l'allarme anche fra gli oltre 8 mila specialisti della polizia e dell'esercito che per oltre tre mesi hanno lavorato fra tonnellate di materiale chimico della setta comprendente veleni micidiali come il gas nervino sarin, il gas «Vx» e il cianuro.

Continua intanto nel Paese lo stato di allarme per i gas prodotti dalla setta e non ancora ritrovati. Asahara ed altri cinquanta leader sono in carcere con l'accusa di strage, ma una decina di terroristi restano ancora latitanti.

Fra questi il più pericoloso è Yasuo Hayashi, 37 anni, che secondo confessioni di alcuni degli arrestati sarebbe in possesso di una ventina di chili di sarin o di parecchi litri di «Vx» sufficienti per provocare decine di migliaia di vittime se usati in ambienti chiusi come treni, cinema o grandi magazzini altamente frequentati.

[e. st.]

«I dirigenti mi tengono da parte, per loro le donne non devono parlare»

Lady Arafat: che maschilista l'Olp

Polemica autobiografia della moglie del leader

PARIGI. «Bisogna davvero amare qualcuno per sopportare di essere sua moglie e cionondimeno essere considerata un'amante». Il «qualcuno» di cui sopra è Yasser Arafat, il leader dell'Olp, nelle parole della moglie Suha. La donna racconta senza peli sulla lingua la sua vita, da quando era una ragazza emancipata a Nablus (in Cisgiordania) a oggi, in una autobiografia scritta a quattro mani con Gerard Sabag, a lungo corrispondente dal Medio Oriente pe la tv francese. Il libro, «Enfant de Palestine» (Figlia di Palestina), edito da Michel Lafon, arriva in libreria in questi giorni.

Suha compirà 32 anni lunedì prossimo (e aspetta un bambino per la fine dell'estate). Yasser ne ha 65. Nel febbraio 1992 Arafat annunciò che pochi mesi primi aveva sposato Suha Tawil, sua segretaria. Alcuni si preoccuparono del fatto che Suha era cristiana e si era convertita all'Islam solo per poter sposare il leader.

Con il suo libro Suha creerà qualche imbarazzo al marito, perché rivolge precise e circostanziate accuse di maschilismo alla dirigenza palestinese, definita come «un club di soli uomini». I più stretti collaboratori di suo marito, racconta, hanno tentato di metterla da parte, rinchiuderla in un cono d'ombra a causa del suo sesso e della sua età.

Quando l'eroe di Yasser si schiantò al suolo in Libia nell'aprile del 1992, Suha trascorse 15 ore di angoscia completamente sola nel suo appartamento di Tunisi (dove allora c'era la sede dell'Olp) in attesa di notizie sulla sorte del marito. Solo quando fu ritrovato vivo i dirigenti dell'Olp passarono a trovarla. «Mi sentii completamente persa, abbandonata, come se fossi già vedova» scrive Suha. «Nessuno venne a trovarmi, proprio nessuno ebbe l'eleganza di chiedermi se avevo bisogno di qualcosa, e anche soltanto di essere rassicurata».

L'anno dopo, la leadership dell'Olp fece pressioni su Suha perché evitasse di recarsi a Washington col marito per la firma dello storico accordo con Israele (settembre 1993).

Sulla copertina del libro, Suha appare a capo scoperto, con i lunghi capelli biondi, gli orecchini d'oro e tre fili di perle.

Quanto alle chiacchiere che sono circolate su un suo presunto accesso ai fondi dell'Olp e a conti bancari segreti, Suha dice semplicemente che ancora oggi è la madre a comprarle gran parte degli abiti.

E chiarisce: «Avrei potuto aspirare a un matrimonio molto più facoltoso con un uomo più giovane. Ma ho deciso di sposare l'uomo che amo, il quale, ai miei occhi, rappresenta il rispetto, l'autorità, la fermezza».

Quarta dei cinque figli di un banchiere, Daoud Tawil (recentemente scomparso) e della attivissima signora Raymonda (la prima a prendere la patente e guidare un auto a Nablus), Suha nacque nell'ospedale francese di Gerusalemme il 17 luglio del 1963 e frequentò la scuola cattolica con ottimo profitto.

Un contesto privilegiato sia materialmente che culturalmente quello in cui ebbe l'opportunità di crescere: in casa Tawil passavano molti degli israeliani favorevoli alla pace con gli arabi e poi americani e francesi ansiosi di conoscere palestinesi moderati e colti. Tra gli altri, Simone de Beauvoir e Jean-Paul Sartre, Herbert Marcuse e Nahum Goldman, presidente del Congresso mondiale ebraico.

Non c'è dunque traccia di sentimenti anti-israeliani nelle 235 pagine dell'autobiografia di Suha: neanche quando racconta lo stupore di lei ragazzina che guardava la poliziotte israeliane con le gonne corte. E ricorda in quelle occasioni le parole di sua madre: «Quando le nostre si sottrarranno alla dominazione maschile, vedrai cosa riusciranno a fare per la Palestina!».

Poi c'è il racconto dell'innamoramento con Yasser: accadde durante una visita di lui a Parigi, nel 1989, dove il cognato di Suha dirigeva la sezione locale dell'Olp. Ora che siamo sposati, conclude Suha, do gli parlo e cerco di spiegargli le mie idee più progressiste delle sue in alcuni campi. Lui fa finta di non ascoltarmi. Ma a volte invece mi ascolta... Almeno lo spero». [Agi]

La moglie di Yasser Arafat, Suha, osserva il leader dell'Olp in un'apparizione televisiva (FOTOREUTER)

In ospedale altri 10 giorni

Il presidente Eltsin abbracciato alla moglie Naina

Eltsin malato Ancora giallo

MOSCA
NOSTRO SERVIZIO

E' ancora giallo sullo stato di salute di Boris Eltsin. Contrariamente alle previsioni, il presidente russo - ricoverato da martedì per un attacco di ischemia - rimane in ospedale e le sue condizioni sembrano più gravi di quanto riconosca il Cremlino.

Eltsin avrebbe dovuto uscire dall'ospedale di Kunzevo, riservato agli inquilini del Cremlino, lunedì prossimo. Il giorno dopo avrebbe dovuto incontrare alcuni deputati e per mercoledì era prevista la partenza per una visita di tre giorni in Norvegia.

Ieri mattina il portavoce di Eltsin ha dichiarato che il presidente stava bene e che la sua agenda per i prossimi giorni era confermata. Ma poche ore dopo, all'improvviso è arrivato l'annuncio che Eltsin ha dovuto rinviare la visita in Norvegia e che i medici gli hanno imposto di rimanere in ospedale per un'altra settimana.

Il tentativo di «glasnost» - insolito per il Cremlino - nel rendere pubblica la malattia del presidente non ha contribuito a far tacere le voci che Eltsin sia malato più gravemente di quanto si voglia ammettere. Ieri la *Komsomolskaja Pravda*, citando una fonte anonima del Cremlino, ha definito lo stato di Eltsin come un «equilibrio instabile». Il leader russo soffrirebbe dell'occlusione di due grossi vasi sanguigni e di insufficienza coronaria. In queste circostanze, ha commentato un medico di Kunzevo, le condizioni del malato possono migliorare come peggiorare.

I mass media russi non hanno diffuso nei giorni scorsi nessuna immagine del presidente ammalato al ricovero. Non lo hanno visto nemmeno i suoi collaboratori - incluso il premier Viktor Cernomyrdin - che comunicano con Eltsin solo per telefono. In compenso dall'ospedale piovono in continuazione decreti, disposizioni, messaggi ad altri capi di Stato e lettere di auguri a conferenze e aziende siderurgiche, tutti firmati Boris Eltsin, che vengono ampiamente ripresi dalle agenzie e dalla tv russa.

Il primo assistente del leader russo Viktor Iliushin ha rilasciato ieri un'intervista tranquillizzante: «Parlo con il presidente più volte al giorno», ha detto, «e, a giudicare dalla voce, continua a migliorare». Secondo il braccio destro di Boris Nikolaevich, il presidente lavora intensamente. «Ma il suo ufficio non è stato spostato in ospedale», ha aggiunto, come a voler negare le analogie con i leader dell'ex Urss Andropov e Cernenko che hanno governato il Paese da un lettino della corsia vip di Kunzevo.

Iliushin ha spiegato che il prolungamento del ricovero non è dovuto a un peggioramento improvviso delle condizioni di Eltsin, ma alle insistenze dei medici che vogliono che il presidente si riprenda completamente. Ha detto anche che già il giorno dopo il ricovero i dottori sono stati costretti a fermare Eltsin che voleva andare al Cremlino.

Anche la first lady, Naina Eltsina, ha ieri assicurato che suo marito sta bene: «Posso tranquillizzare i russi, la sua salute è buona». La signora Eltsina ha detto di essere andata a trovarlo ieri mattina e di averlo visto al lavoro dietro al suo tavolo.

Naina se l'è presa con le congetture dei giornalisti sulla salute di Eltsin, definendole «sadismo verbale». Ma l'inquietudine rimane e le rassicurazioni del Cremlino non aiutano a capire, come mai - se davvero non ha nulla di grave - Eltsin decide di rimanere in ospedale confermando così le voci sulla sua cattiva salute che potrebbero compromettere definitivamente le sue già scarse chance di venire rieletto l'anno prossimo.

Anna Zafesova

IL CASO

IL GUERRIERO CONTESTATO

L'eroe di Israele piange in tv

«Non ho abbandonato i miei uomini»

TEL AVIV SOTTOPOSTO alle martellanti contestazioni delle destre, dei coloni e di alcuni rabbini oltranzisti, il premier laborista Yitzhak Rabin si appresta a includere la settimana prossima nel suo governo l'ex capo di stato maggiore, generale Ehud Barak, in qualità di ministro degli Interni. Concepita in origine come una mossa tattica volta a placare le ansie di quanti paventano che gli accordi con l'Olp (e quelli futuri con la Siria) mettano a repentaglio la sicurezza degli israeliani, la nomina del generale (che ha un passato glorioso nelle unità scelte del Paese e ha rischiato più volte la vita in ardite operazioni di commando) rischia tuttavia di rivelarsi un fiasco clamoroso.

Responsabile principale di questo cambiamento repentino del copione prestabilito da Rabin è il quotidiano a grande tiratura Yediot Ahronot che dieci giorni fa ha lanciato al generale Barak l'accusa più infamante che possa essere rivolta a un ufficiale israeliano: non aver assistito soldati rimasti feriti sul terreno ed essersi allontanato in elicottero prima di essersi accertato che avessero ricevuto i soccorsi necessari. «Bugiardi - ha tuonato giovedì sera in tv il generale Barak, di ritorno dalla Cina - ciarlatani e dilettanti».

Il giornale non si è lasciato impressionare e ieri è tornato a confermare le accuse. I genitori dei soldati caduti hanno inoltre invocato l'apertura di una commissione d'inchiesta. Abituato a fiutare imboscate sul terreno Barak (che aspira a divenire primo ministro) si è lasciato sorprendere da un'imboscata tesagli forse da rivali politici. L'episodio cui il giornale si riferisce avvenne nel poligono di addestramento di Zeelim il 5 novembre 1992. Alle prime luci dell'alba, alla presenza di Barak e del capo dell'intelligence militare, un'unità scelta stava facendo le prove di quello che - ipotizza Yediot Ahronot - doveva essere un attentato alla vita del presidente iracheno Saddam Hussein. Doveva trattarsi di una simulazione tecnica, senza l'uso di munizioni vere: ma per errore due ufficiali lanciarono un razzo, centrando un gruppo di soldati. Cinque morirono, sette rimasero feriti. «Tutti corsero ad aiutare i feriti - ha raccontato al giornale uno dei testimoni - ma non Barak. Sentivo il cervello che mi scoppiava. Persi il controllo e gli gridai: "Figlio di puttana, vieni ad aiutare, i miei amici stanno morendo"». Parole che - se confermate - in Israele significano la fine di un'ambizione politica.

Di fronte a milioni di telespettatori, Barak è dunque passato all'offensiva. Con un profluvio di parole, ha ricordato gli oltre trent'anni passati nelle forze armate e le innumerevoli occasioni in cui ha rischiato la vita, ha menzionato i propri nervi d'acciaio e la propria abitudine a premere il grilletto solo dopo aver visto il bianco degli occhi del suo nemico. «Non sono mai stato uno che si è tirato indietro» ha esclamato, con la voce tremante. Ha aggiunto poi che in casi del genere un capo di stato maggiore è più utile alle vittime se coordina le operazioni di soccorso piuttosto che se si improvvisa infermiere da campo. Ma il tarlo del dubbio - insinuato dall'inchiesta di Yediot Ahronot - scava in profondità: esiste la possibilità che un generale (Amiram Levin, che pure era presente alla sfortunata esercitazioni) sia stato messo a tacere con la nomina a comandante della regione militare Nord.

Aldo Baquis

VOCI DA CUBA

«Il Papa l'anno prossimo da Castro»

MIAMI. Il Papa potrebbe includere Cuba nel viaggio che il prossimo anno lo porterà in vari Paesi dell'America Latina. L'ipotesi, finora semplicemente sussurrata, ha acquistato credibilità dopo l'inedito ed imprevisto «summit», tenutosi tre giorni fa, tra il «lider máximo» di Cuba, il nunzio apostolico all'Avana, Ben amino Stella, e l'arcivescovo della capitale cubana, il cardinale Jaime Ortega. Fonti cubane citate ieri dal «Times» di Londra ritengono che il Pontefice potrebbe includere Cuba nel suo viaggio in America Latina in programma per il prossimo anno, mentre già a settembre, quando verrà a Roma in occasione delle celebrazioni per il 50° anniversario della Fao, Castro potrebbe essere ricevuto in Vaticano. Da anni la Chiesa di Roma tenta di avvicinarsi al regime comunista cubano, con il quale il rapporto è sempre stato tutt'altro che idilliaco. [AdnKronos]

Keglevich si beve fredda. Anzi, glaciale.

Complice il mare, la città sta perdendo la propria memoria

Le strade pullulano di locali per gay e transessuali, luoghi che a Gerusalemme sarebbero blasfemi

Gli alberghi, sempre più grandi, sono pieni, ma la vita pulsa lontano dai night per i turisti

Florentin è il quartiere più straordinario Infernale, ma abitato da splendide ragazze

Un centro commerciale di Tel Aviv e, a destra, un'area destinata ai turisti

Tel Aviv, anima ribelle d'Israele

Sospesa tra paura della guerra e notti trasgressive

TEL AVIV

A città se ne sta come ipnotizzata sul Mediterraneo in preda a una crisi urbanistica e di memoria. Tel Aviv è lontana, mentalmente lontana dal resto di Israele. E il mare, questo mare così sfrontatamente vacanziero che presta servizio su spiagge impennacchiate dai più brutti grattacieli del mondo, carezza e disperde i suoi ricordi.

Li disperde perché Tel Aviv è prima di tutto una città di giovani e giovanissimi che scimano, godono, ballano e sognano per tutta la notte, fra discoteche e bar, pub e microscopiche cineteche. E questi giovani, così metropolitani, così euroamericani, così laici e senzazionali, non hanno affatto l'aria di coltivare il nostalgico patriottismo dei padri e dei nonni, [illegible] di tendenze politiche radicali molto visibili, godibili e prevedibili.

Mi fa da guida, alla ricerca dell'anima di questa città, il giornalista più famoso del giornale più diffuso: Igal Sarna, una mitissima creatura estemia di origine polacca, dello «Iediyot Ahkaronot». E' inutile cercare l'anima di Tel Aviv fra i locali di spogliarello per turisti, i baretti dietro gli alberghi, i night borghesucci per famigliole lungo tutto il tratto dei grandi, altissimi troppo grandi, alberghi.

La vita pulsa altrove, in una suburra che scende verso Jaffa e che sprofonda in una rete di vicoli fra case quadrate, basse, che sembrano disegnate da una scenografo espressionista, illuminate dal ghiaccio di una luna gigantesca la cui luce è rilanciata da altrettanto orridi lampioni al neon.

Le finestre sono aperte, le mura scrostate, i balconi calcinati, il terreno fangoso, ovunque pile di copertoni, ovunque fili elettrici morti che penzolano, pale di ventilatori antichi e arrugginiti che cigolano al vento del mare. E dentro lui, questo mare complice e avvolgente, che rinvia odori e colori non meno lividi di quelli delle piastre.

Igal mi mostra un cubo che in realtà è un palazzetto. Ma non ha finestre. E' un grande cubo con tante porte che, a guardar bene, sono sportelloni di frigorifero. E infatti, era l'antico freezer dove veniva congelata la carne. E adesso? Apri, mi dice Igal. Tiro la maniglia di un frigorifero e guardo dentro. Incredibile: dentro c'è un pub. Con tutto il suo fumo, il condizionatore che ronza, venti tavolini e altrettante coppie che parlano, amoreggiano, si baciano, due quasi si accoppiano nell'indifferenza generale. Chiudo il portellone e ne apro un altro. E un altro ancora. Sono tutte osterie, scantinati, stanze lontane dallo spazio e dal tempo, piene di ragazzi che ti guardano come lemuri disturbati dalla luce. Le ragazze sono abbronzate, perché la mattina vanno a spassarsi davanti alle acque del mare con la luce del sole che è feroce e insopportabile. I maschi hanno barbette, baffetti, orecchini infilzati ovunque, vestiti casti, corti, essenziali.

Il rimpianto di Leningrado

La mia guida è uno specialista in storie straziantì e autentiche. Come quella che mi racconta, del tassista di Leningrado che venne in Israele per comprarsi una macchina, ma che finì poi in una scarpata e distrusse il suo veicolo. Tale fu la depressione, dice, che si impiccò a un albero vicino al mare e fu ritrovato un anno dopo, uno scheletro senza più occhi nelle orbite, ma una visibile nostalgia per Leningrado e le sue navi.

Questa ratrovia del mare si chiama Florentin, un sobborgo che fu uno dei tessuti embrionali di Tel Aviv mezzo secolo fa, ora archeologia industriale e anche archeologia vera e propria: ghiacciaie, banconi e nastri trasportatori degli Anni Quaranta invece che colonne doriche. Autorimesse e saracinesche arrugginite su casupole di calcestruzzo. E appena oltre questo muraglie grigie sporche di olio minerale e di scritte oscene, c'è lui. Il Mediterraneo che tutti e tutto contiene.

Questa città ormai posseduta dal Mediterraneo sta dunque perdendo la memoria, cosa che non capita certo a Gerusalemme. La colpa, o il merito, è certamente del mare che lava e corrode destini e memorie quasi dimenticate, come quelle dei pellegrini americani che sbarcarono qui nel 1866 dal Maine per costruire una pia città di devoti e che dovettero imbarcarsi di corsa e tornare nel Maine, per le angherie del governo ottomano o le aggressioni degli arabi.

Parlo con alcuni di questi giovani in strada e scopro che nei confronti del loro Paese nutrono sentimenti opposti: un amore dovuto, e un rancore adolescente. Un senso di sazietà di fronte alla storia patria, benché così recente, e di saturazione di fronte ai simboli. Insomma, quella che si scalda, arrostisce, si separa e si raccoglie nei locali notturni di Tel Aviv oggi è veramente la seconda ondata autoctona di questo popolo, una ondata vissuta fra le ondate del Mediterraneo, che conosce la guerra, che va sotto le armi, che conosce il deserto e la stanchezza, ma che da tempo ormai non odia più il nemico palestinese e anzi addirittura lo ama, lo coltiva nei suoi sogni, lo idealizza o quando può lo tocca fisicamente con le mani.

Non so che sindrome sia, se di Stoccolma o dei rimorsi, ma certo è una sindrome ricorrente.

Tel Aviv si va sempre più costruendo dentro di sé come una minuscola, simbolica New York: con la sua falsa Quinta strada, il suo Village, la sua Harlem. Il Village newyorchese di Tel Aviv è il quartiere Florentin, il sito urbano metropolitano più straordinario. Aspro, duro, autentico, infernale. Sul Mediterraneo, sotto casa.

Sono belli. Le ragazze specialmente, forse le più sottili, affascinanti ed eleganti del Mediterraneo, e l'intera città pullula di locali per gay, per lesbiche, per transessuali, luoghi che a Gerusalemme sarebbero impensabili, blasfemi, disfattisti. Esiste una letteratura di consolidato banalità sulle ovvie differenze che rendono distanti e non mescolabili fra loro Tel Aviv e Gerusalemme.

Però il solco che si va scavando fra le due città adesso, in questo scorcio di Anni Novanta in cui si prepara probabilmente una pace duratura (ma sono sempre tantissimi gli israeliani che temono un nuovo olocausto), è probabilmente vero e incolmabile. Gerusalemme dorme sogni inquieti, è tessuta di rancori e sospetti, sguardi dalle finestre chiuse, una città di fantasmi disperati. Tel Aviv vive e sogna cullata dalle onde del Mediterraneo, sempre più letterariamente invaghita del «nemico» palestinese idealizzato: la sua immagine funziona come le macchie d'inchiostro di Rorschach, in cui ognuno può vedere le proprie fantasie. La macchia del palestinese dà senso ai sentimenti più comuni dei giovani di ogni parte del mondo: sensi di colpa e di rivolta, più il desiderio di contestare e contrastare, scandalizzare e provocare l'istituzione: la società dei padri, del governo, della polizia e dell'esercito.

Una ragazza in un pub di Tel Aviv. La città è affollata di bar e night inventati per i turisti, ma i ragazzi e le ragazze israeliani affollano i locali che si snodano fra i vicoli dei quartieri lontani dai grattacieli

Le sfrenate passioni adolescenziali di molte ragazze di Tel Aviv per i Che Guevara di «Hamas» sono leggendarie, coltivate come un vanto. Passioni in genere corrisposte dai giovani palestinesi con spirito predatorio e a senso unico: non si ha notizia di sciagurati sbandamenti delle ragazze palestinesi per i giovani soldati israeliani e i matrimoni nei due sensi seguono la stessa legge: marito palestinese e moglie israeliana, sì. Marito israeliano e moglie palestinese, no.

Comunque, benché la vita scorra, le discoteche funzionino riempiendo l'aria del loro fragore e gli alberghi siano strapieni, il filo del terrore sottile seguita a far parte della vita assediata dalla fantasia della morte. Mi trovo in mezzo alla più strana festa di strada mai concepita. Gente elegante, rinfreschi e buona musica per una mostra fotografica di immagini di cronaca nera e bianca. Nella nera prevalgono le foto di comune terrorismo, di sangue e bombe fra la gente comune. La mostra è allestita in uno dei vicoli più fuliginosi di Florentin, fra saracinesche, vecchi container e frigoriferi giganteschi.

Gli incubi di nuovi attacchi

Sono passati soltanto tre mesi dall'ultimo attacco, quando un autobus di Tel Aviv fu fatto saltare in aria davanti a questo stesso Mediterraneo che adesso si allunga in onde di schiuma e si fa grigio, il moto delle onde dietro questa discarica di memoria recente, quella delle ondate migratorie dall'Est, provoca folate salmastre. Ecco l'immagine dell'autista maciullato e ancora vivo, appeso alla parete tra di maniglie, ventilatori, motori di condizionatori spenti.

Una foto mostra un poliziotto inginocchiato accanto al cadavere di un uomo intriso di sangue che si è squarciato l'addome con un coltello. Il poliziotto ha in mano il coltello, ma non capisce quella esplosione di violenza autodistruttiva. Il suicida ha sotto il sangue una maschera intelligente. Un vigile del fuoco corre tenendo in braccio una donna bionda vestita di bianco, intriso di sangue anche lei. Attentato. Ancora. Gente in strada sbalordita, intontita dalle esplosioni.

E poi foto di mafiosi russi arrestati con pacchi di soldi che sembrano vomito. Un'auto finita a capofitto giù dal viadotto e rimasta così, verticale. Da un finestrino escono a bandiera due gambe di donna con calze e scarpe con i tacchi. Da un balcone ci guarda un uomo obeso in canottiera.

La notte si dilata sulle spiagge, i ragazzi suonano e cantano, altri accendono fuochi che brillano nella luce carica di neon, insegne colorate. La notte mediterranea prosegue e si infogna nei locali della seconda linea dietro il mare, al «Gluia» (che vuol dire pillola) e al Bon Au, locali di moda fra i giovani, in via Allenby, e allo Zanzibar. Al Café Nordau è acceso un televisore che trasmette in russo una commedia paesana ebraica che sembra una commedia grottesca napoletana con Pappagone. Comicità e angoscia, paradosso e disperazione.

La televisione e le edicole sono colme di prodotti per i russi, così difficili da integrare, così invadenti, così indisciplinati e bisognosi di soccorso, sfrenati da qualsiasi idea di città e civiltà organizzata.

Anche i russi partecipano alla vita notturna mediterranea di Tel Aviv e li riconosci subito: famigliole di un perbenismo fuorimoda e desolato, oppure mafiosi con il coltello in tasca, la faccia da farabutti e una vita da farabutti. Anche loro provocano apprensione e paura, alimentano l'ambizione, molto israeliana, di poter assimilare chiunque, ridurre, assorbire, trasformare in cittadini di questo Stato.

L'ipotesi che il bel sogno della fine della guerra si frantumi in un terribile risveglio, resta. I meno giovani se ne rendono conto. Un uomo che ha combattuto tutte le guerre e che stasera posso la sera davanti a una birra guardando le onde di questo mare, mi dice: «La pace non è la fine dell'incubo. Troppo tempo ci vorrà. Penso che abbiamo fatto pace con gli egiziani da 16 anni e ancora non si è visto un solo turista egiziano. Gli atlanti scolastici delle loro scuole non contemplano il nostro Paese che seguita a non esistere. Con gli altri arabi, anche peggio. I nemici che un tempo erano incapaci di combattere contro di noi e che potevamo sconfiggere in un attimo, oggi sono bravi come e anche più dei nostri soldati: sanno per che cosa combattere, sono ben armati e addestrati. Da noi il patriottismo cede il passo al senso di colpa. Gli arabi ci odiano, ma parlano perfettamente l'ebraico. Noi non parliamo una parola di arabo e vorremmo essere amati da loro. Siamo legati, loro a noi e noi a loro: legati da uno strano e perverso rapporto che viene dalle viscere di questo Mediterraneo che ci unisce e ci divide. Guardi questa notte, amico: guardi quel mare, quelle onde. Che cosa nascondono? Questo mare è troppo antico, sa troppo, non si scandalizza di nulla, se ne infischia di tutto. Guardi i nostri figli. Dio voglia che non debbano più fare e subire ciò che noi fummo costretti a fare e subire. Ascolti: sente le onde? Dicono che dobbiamo soltanto aspettare e vincere l'antica paura».

Paolo Guzzanti

APPLE NON HA INTERESSI.

DAL 1 AL 31 LUGLIO, LEASING A TASSO ZERO DAI RIVENDITORI APPLE

Per tutto il mese di luglio Apple Centre, Centri Affari Apple, Punti Vendita Autorizzati Apple e SAFA, società di servizi finanziari di Apple Computer, vi offrono la possibilità di acquistare i modelli Power Macintosh™, stampanti e monitor Apple con un leasing senza interessi*. Rivolgetevi subito al Rivenditore Autorizzato Apple più vicino o richiedete informazioni a questo numero: Numero Verde 167-82.70.69

Rivenditori Apple

* Salvo approvazione della società finanziaria

L'offerta è valida fino ad esaurimento prodotti presso i rivenditori che aderiscono all'iniziativa e non è cumulabile con altre promozioni in corso.

Apple e il marchio Apple sono marchi registrati di Apple Computer. Power Macintosh è un marchio di Apple Computer

Rapporto della commissione Affari Sociali: vivono con meno di 550 mila lire al mese

«L'Italia conta sei milioni di poveri»

Ricetta del ministro: sussidio ai figli e minimo vitale

ROMA. Poveri. Nell'Italia quinta potenza economica del Mondo, essere tali vuol dire vivere con meno di 550 mila lire al mese. E' la condizione di sei milioni e mezzo di cittadini, mentre altri 4 milioni sono appena al di sopra di questa soglia: il potremmo definire «sempipoveri». L'indigenza delle famiglie ha una ricaduta naturale sui figli, e così un milione di bambini vive in miseria.

Lo dice il Rapporto sulla povertà '93-'94 stilato dall'apposita commissione di indagine presieduta da Pierre Carniti, e presentato ieri al ministero degli Affari sociali. La Commissione ha quindi proposto di istituire un sussidio che garantisca un «minimo vitale» a tutti e di trasferire ai figli la quota degli assegni familiari.

Il dato socialmente e politicamente più preoccupante e che si evince dal Rapporto, è che esistono delle condizioni propedeutiche alla povertà: essere anziano, essere donna e avere un basso titolo di studio.

A guardare la geografia del fenomeno poi, si scopre che diventa drammatico nelle grandi città dove le spese fisse (abitazione, bollette, ecc.) si fanno insostenibili per certi redditi, e si concentra soprattutto al Sud: infatti se al Centro-Nord è povera (o relativamente tale) una famiglia su 20, al Sud lo è una su cinque (quattro volte tanto).

In epoca di recessione (i dati si riferiscono al '93-'94) la povertà non è aumentata «in quantità ma in intensità», ci dice il Rapporto: chi era povero lo è diventato ancora di più.

Un altro fattore di indigenza è la prolificità: più figli - specie nelle classi socialmente più deboli e nelle grandi città - vuol dire sempre maggiori difficoltà economiche (è povero il 17,6% delle famiglie con più di tre figli).

La Commissione Carniti ha proposto al governo - tramite il ministro degli Affari Sociali Adriano Ossicini - di istituire due strumenti di intervento a suffragio di questa emergenza. Uno è il «minimo vitale»: la formula ricalca analoghe forme di assistenza presenti negli ordinamenti francesi e tedeschi. Si tratterebbe di un sussidio che dovrebbe integrare la pensione sociale (400 mila lire al mese) fino alla soglia valutata minima (550 mila). I soldi per questo intervento andrebbero presi da un fondo nazionale a carico della fiscalità generale e che andrebbe poi gestito dalle amministrazioni locali, a loro volta chiamate a contribuire con una apposita voce di bilancio. Il ministro Ossicini ha detto che comunque la questione «povertà troverà accoglienza anche nelle iniziative del governo in occasione della finanziaria '96.

Per quanto riguarda l'assegno per i figli, la Commissione ci tiene a precisare che non si tratta di una «paghetta», ma di un sostegno alle famiglie perché non si sentano penalizzate dal fare figli e, per contro, i ragazzi si sentano portatori di un loro piccolo emolumento. La cifra ipotizzata sarebbe compresa tra le 70 e le 80 mila lire mensili. Il finanziamento sarebbe su base contributiva (aliquota del 3%) e dovrebbe comprendere anche i lavoratori autonomi oltre che - come accade ora - i dipendenti. L'assegno sarebbe esteso a tutti i figli minori o comunque a carico perché studenti o disoccupati e interesserebbe tutte le famiglie il cui reddito non superi i cento milioni lordi l'anno.

Raffaello Masci

In Italia i poveri sono più di sei milioni e mezzo

IL CASO

ALLA STAZIONE DI GENOVA

Per sfamarsi i clochard danno caccia ai piccioni

GENOVA

VIVE alla giornata, anche se la definizione di «clochard» non le si addice. Bionda, capelli lunghi, magra, 35 anni sulla carta di identità ma ne dimostra molti di più. Per gli altri disperati che si aggirano davanti alla stazione Principe è «quella dei piccioni». Li uccide con una tecnica macabra. Prima li cattura con un metro a molla preparato all'uso, poi li ammazza a colpi di uncinetto sulla testa. «Lo fanno in tanti, ma io non li ho mai mangiati», ha risposto candidamente agli agenti della Polizia ferroviaria, quando l'hanno fermata ancora una volta, pochi giorni fa. E' stata denunciata per maltrattamento degli animali.

La sua è una faccia conosciuta, tra i frequentatori abituali dei giardinetti vicino alla stazione. Lei, la «signora dei piccioni», vuole però che si sappia che non è l'unica a uccidere i piccioni in quel modo, e che c'è anche «altra gente», cioè i suoi compagni di vita randagia, che i piccioni se li mangia. Lei no. Non lo farebbe mai. «Ho imparato guardando gli altri, qui intorno è pieno di gente che fa lo stesso. Usano un metro del tipo a molla, steso lungo a terra, coperto di colla topicida o granaglie. Il piccione rimane imprigionato nella colla, si ritrae il metro ed è fatta».

Piccioni a pranzo: è l'ultima frontiera della povertà nella città della Lanterna. Più di un barbone vi ricorre. Un'anziana «clochard» spiega qual è il procedimento di cottura dei volatili da piazza: «Bisogna scegliere quelli senza pidocchi, spennarli, e metterli in pentola. Quando hai la pancia vuota, va bene tutto. Anche i piccioni». Il suo aspetto è trasandato, ma non all'ultimo studio. «A volte qualcuno riesce a cambiare vita - spiega un ispettore di polizia - e se capita di incontrarlo a distanza di qualche mese non lo riconosci più. Noi facciamo il possibile, segnaliamo questi casi alle associazioni di volontariato, alla Caritas, alla Croce Rossa, ma in molti non accettano l'aiuto».

Tuttavia, la situazione non è giudicata grave. «Qui non è come a Porta Nuova, a Torino, o alla Centrale, a Milano. Noi - dice un commissario - riusciamo ancora a tenere sotto controllo la situazione. Qualcuno che si intrufola o viene trovato nei vagoni fermi c'è, ma lo svegliamo e lo accompagniamo fuori. Dobbiamo far rispettare la legge». **(p. c.)**

Legge Bacchelli

Il vitalizio a tre artisti e un campione

ROMA. Un contributo dallo Stato per poter continuare a vivere e a lavorare: tre artisti e un ex atleta godono, da oggi, di un assegno vitalizio straordinario istituito dalla legge Bacchelli.

I tre beneficiari sono lo scrittore Gaio Fratini, il pittore Vittorio Agamennone, lo scultore Francesco Scarpa, in arte Scarpabella, e l'ex primatista mondiale di atletica leggera Armando Valente.

La Gazzetta Ufficiale pubblica, infatti, un decreto del Presidente della Repubblica del 23 maggio 1995 che concede loro il vitalizio previsto dalla nuova normativa.

Gaio Fratini, che viene considerato uno dei maggiori scrittori e poeti satirici italiani viventi, è nato in Umbria, a Città della Pieve, il 6 settembre 1921; è stato vincitore di numerosi premi letterari, tra i quali il «XX premio Coni per la letteratura» nel 1987.

Fratini è stato anche nominato, nel 1993, accademico delle Belle Arti «Pietro Vannucci» di Perugia.

Il pittore Vittorio Agamennone, in arte Virio, è nato a Verona il 20 luglio 1901. E' stato inserito, dai critici d'arte, tra quei pittori considerati «di transizione» dell'impressionismo del Novecento.

Un altro artista, lo scultore Scarpabella, che realizza le sue creazioni soprattutto con il bronzo, è nato a Venezia il 7 aprile 1903 e ha partecipato a numerose mostre della Biennale di Venezia. La sua ultima opera è intitolata «La nascita di Venezia».

Armando Valente è, invece, una vecchia gloria dell'atletica leggera: nato a Genova il 12 gennaio 1903, è stato campione del mondo di marcia. (Ansa)

DALLA PRIMA PAGINA

QUELLA CAREZZA

sul capo di uno dei bambini da lui deportati.

Ripercorriamo una sfilata vana e angosciosa: ecco Mengele, il medico criminale di Auschwitz, di cui, fra i bambini seviziati per scopi pseudoscientifici e sempre, comunque, per la gloria della razza ariana, tanti ricordano l'approccio gentile, quasi affettuoso prima che il bisturi facesse strame dei loro corpi infantili.

E Hitler, che alla sua ultima uscita dal bunker della sconfitta carezzava i bambini delle Volkstruppen, composte da ragazzini da lui destinati a morire nella difesa di Berlino. E Stalin, che si fa sommergere dai mazzi di fiori dei bambini dei kulaki. E, più vicino a noi nel tempo, l'ayatollah Khomeini che si intenerisce di fronte ai suoi piccoli pasdaran, pronti a saltar per aria in brandelli marciando per suo ordine davanti all'esercito, così da ripulirgli la strada dalle mine irachene. E infine, Saddam Hussein, che carezza la testolina di un ragazzino americano terrorizzato, un ostaggio nelle sue mani...

Il tiranno, o il generale, come Mladic, è interamente compenetrato nel suo ruolo e in quella che lui ritiene la sua missione religiosa, etnica o ideologica che sia. E' convinto come nessun altro di essere dalla parte del Bene. Di essere Buono. Non è quindi un gesto di ipocrisia: è un basilare senso di vita quello che lo spinge a carezzare la testa della sua piccola vittima, importa poco se appartenga al suo stesso gruppo etnico, religioso, oppure no. Quel che importa è lo scopo: e lo scopo del fanatico è il Bene né più, né meno. Ed è per dare una patetica espressione alla sua bontà, per spettacolarizzarla di fronte a se stesso prima ancora che agli altri che il tiranno, il prepotente, interpreta lo stereotipo della carezza al bambino. Il suo cuore si commuove veramente; davvero Mladic crede al suo autoinganno, si compiace della sua stessa bontà mentre strappa il piccolo da tutto ciò che ama e ne fa un infelice, un mineo, un orfano, lo destina forse alla morte.

La carezza più perversa è quella che convince il bambino stesso che la morte è bella. Ma per fortuna, in generale non è così. Ricordate l'espressione del piccolo americano, stravolto sotto le mani di Saddam Hussein? I bambini sentono bene che le carezze come quelle di Mladic sono puramente autoerotiche, perverse; e allora si fanno piccoli e cercano la mamma. E in quel momento accade che il riflesso del loro orrore diventa il nostro, i mezzi di comunicazione ne fanno l'orrore di tutto il mondo. Esso si amplifica fino a creare una grande reazione che vendichi quella orribile carezza. Ha fatto molto male il generale a carezzare il piccolo bosniaco mentre si dedicava alla pulizia etnica.

Fiamma Nirenstein

Una ricerca

L'Oms: la scuola fa bene alla salute

ROMA. Andare a scuola migliora lo stato di salute e riduce la mortalità. Lo affermano Jack Jones, Ilona Kickbusch e Desmond Obyrne, della divisione promozione della salute dell'Organizzazione mondiale della sanità (Oms), in un articolo pubblicato sul mensile dell'ente «Sante du monde». Secondo i tre esperti, inchieste svolte in 25 Paesi in via di sviluppo hanno dimostrato che tre anni di studio delle madri riducono la mortalità infantile di circa il 15% e che più è lungo il periodo di istruzione materna, più si riduce la mortalità dei figli. In Perù, per esempio, sette anni e più di scuola hanno ridotto i rischi di mortalità di quasi il 75%, mentre dati raccolti in Africa tra il 1975 e il 1985, poi, hanno dimostrato che un aumento del 10% del tasso di alfabetizzazione femminile si accompagna a una pari riduzione della mortalità giovanile. (Ansa)

Stato civile di Torino

NATI DENUNCIATI IL 9 LUGLIO 1995

Abriga Francis Romania, **Addamo** Matteo; **Bazzo** Giulia; **Capra** Niccolò; **Carta** Daniele; **Cecchitara** Carlotta, **Cecchi** Valentina; **Dous** Nadia, **Echinuppa** Angelesu Marika; **Farghaly** Melissa Shirin; **Fogliato** Ylenia; **Giacomatto** Samuele, **Giordano** Elisa; **Greco** Filippo Mario; **La Pastoressa** Ilaria; **Liberti** Giulia; **Maranca** Paola; **Mona** Mirarri; **Pagano** Andrea; **Pecoiella** Giada, **Pessah** Gaianne, **Piantedosi** Paolo; **Pironaro** Stefania; **Pugliese** Erika; **Rionda** Federica Giada; **Roscio** Giorgia; **Rota** Riccardo; **Savvidelli** Giacomo; **Serrone** Alice; **Treves** Claudia.

MORTI DENUNCIATI L'8 LUGLIO 1995

Presso case di cura, di riposo e istituti religiosi: **Sanì** Antonio, anni 92, casa di riposo Istituto Ripeso per la Vecchiaia, nato a Torino; **Boccalatte** Carlo, anni 94, casa di cura Crocetta, nato a Lu (AL); **Canina** Eugenio ved. **Cucco**, anni 91, casa di riposo Opera Pia Cornaglia-Lupo, nata a Torino; **Scarrella** Margherita, anni 86, casa di riposo Opera Pia [illegible], nata a [illegible] (CN).

Negli Ospedali: **Bianchi** Lidia ved. **Puiggotti**, anni 85, Maria Vittoria, nata a Viverggio (Lu); **Falca** Pietro Alberto, a 68, Martini, nato a Gamara (Slovenia); **Belimando** Peppino, a 48, Molinette, nato a S. Maria in Lamis (FG); **Almotti** Olga ved. **Brandoli**, a 74, Maurizio no Umberto I, nata a Torino; **Petronio** Roberto, a 28, Amedeo di Savoia, nato a Reggiano Gravina (CS); **Traina** Giorgio, a 60, Luigi Einaudi (ex Vecchia Astanteria), nato a Pozzi (PA); **Azzone** Maria ved. **Raffaghelli**, a 83, Molinette, nata a Torino; **Vernaglione** Francesco, a 70, Maria Vittoria, nato a Taranto; **Mauro** Alfredo a 72, Rosselli, nato a Monteleone (LE); **Conti** Emma ved. **Dellapiana**, a 80, Maria Vittoria, nata a Barbaresco (CN); **Nacchi** Maria ved. **Barbero**, a 90, Maria Vittoria, nata a S. Stefano Belbo (CN); **Gilli** Vitaliano, a 73, Cottolengo, nato a Torino.

Presso altre sedi per il tempestivo trasporto: **Fiskaro** Agatina ved. **Muscali**, a 88, corso Palermo 55, nata a Francavilla di Sicilia (ME).

Presso residenze: **Brunilla** Rosina in **Cocinone**, a 89, via Principessa Clotilde 102, nata a Monte S. Angelo (FG); **Prono** Luigi, a 81, via Susa 50, nato a Torino; **Riccamagna** Gerolamo, a 84, via A. Canova 36, nato a Moncalieri (TO).

Nati 20 - Morti 20

NATI DENUNCIATI IL 10 LUGLIO 1995

Andriotta Simone; **Bartoi** Andrea; **Bergantin** Erica; **Bertola** Alessandro; **Bevacqui** Ludi; **Brietta** Elena; **Camandona** Andrea; **Cavarotta** Francesca; **Cella** Alessia; **Cogoiato** Gianluca; **De Chiara** Umberto Giuseppe; **Degiovanni** Gemma; **Di Pietro** Ivana; **Ferraro** Valentina; **Francese** Gian **Gabbiano** Alessia; **Genuesca** Gianmaria Nicola; **Girardi** Rachele; **Gorgia** Silvana; **Imbalzano** Morena; **Inticu** Gabriele; **Lombardo** Luca; **Macrì** Luisa; **Maglione** Alberto; **Marsella** Ilenia; **Massino** Mario; **Moggio** Marianna; **Monterisso** Deborah; **Morello** Jessica; **Motevalitan** Edoardo; **Mustica** Eugenio; **Nacamuli** Margherita; **Narduiti** Sandra; **Nerone** Sara; **Notarrigo** Christian; **Nunnari** Antonio Attilio; **Palomba** Denise; **Parata** Ilaria; **Parisi** Valentina; **Platoni** Matteo, **Revel** Maddalena; **Ridaoui** Youssou; **Rosaini** Maria; **Rusuino** Fabrizio; **Sarazo** Alberto; **Tempestini** Rebecca; **Viviano** Greta Maria.

MORTI DENUNCIATI IL 10 LUGLIO 1995

Negli ospedali: **Ferrero** Andrea, di anni 20, Centro Traumatologico Ortopedico, nato a Torino; **Vergori** Clotilde ved. **Petrelli**, a 80, Molinette, nata a Cannano (LE); **Silveri** Bianca ved **D'Amario**, a 61, Molinette, nata a Ofena (AQ); **Negri** Maria, a 79, Giovanni Bosco, nata a Vercelli; **Zoccaro** Michele, a 60, Molinette, nato a Sannicandro Garganico (FG); **Cutali** Francesco, a 56, Centro Traumatologico Ortopedico, nato a Trapani-Lilibeo; **Lotti** Giovanna Maria in **De Bernocchi**, a 74, Maurizio Umberto I, nata a Torino; **Colnaletti** Federico **Pesta**, a 70, Giovanni Bosco, nato a Salvazzano Dentro (PD); **Gambalunga** Umberto, a 82, Martini, nato a Adria (RO); **Ganzetti** Antonio, a 67, Martini, nato a Torino; **Meogori** Maria ved. **Barbagallo**, a 72, Maria Vittoria, nata a Acireale (CT); **Sartore** Vittorio, a 87, Molinette, nato a Torino; **Bianco** Vincenza, a 47, Maurizio Umberto I, nata a Marano Del Vallo (TP); **Giordana** Elio, a 67, Giovanni Bosco, nato a Torino; **Moro** Antonio, a 80, Martini, nato a Bergamasco (AL); **Guerra** Lina in **Gregoris**, a 72, Martini, nata a Tuenio Veneto (PN); **Alessio** Eugenio, a 69, Mauriziano Umberto I, nato a Crotone (CZ); **Calandri** Maddalena ved. **Musso**, a 96, Martini, nata a Ia Morra (CN); **Intro** Girolamo, a 63, Misericordia, nato a Rotaldi (CR); **Bucci** Nicola, a [illegible], Maria Vittoria, nato a Corato (BA); **Galiazio** Andrea, a 86, Molinette, nato a Castelnuovo Ussone (CN); **Giacobetto** Antonio, a 93, Martini, nato a S. Margherita D'Adige (PD); **Soria** Danilo, a 50, Amedeo di Savoia, nato a Centanna (RO); **Bosco** Luigi, a 74, Giovanni Bosco, nato a Calamandrana (AT); **Farhame** Abdelhamid, mesi 1, Ostetrico Ginecologico Sant'Anna, nato a Torino; **Farbame** Zakina, mesi 1, Ostetrico Ginecologico Sant'Anna, nata a Torino.

Presso residenze: **Arena** Concetta, anni 65, corso A. De Gasperi 34, nata a Catania; **Bellantuoni** Filomena ved. **Jannielli**, a 82, corso Lombardia 115, nata a Torremaggiore (FG); **Bocardelo** Donato, a 95, via Buonarroti Galileo 12, nato a Moncalvo (AT); **Casano** Anna ved. **Naddeo**, a 77, via Tomaso Pinamonti 24, nata a Torino; **Mogoo** Lucia, a 73, via D. Di Nanni 100, S. Mauro T.se (TO); **Tamiati** Giovanni, a 85, via P. Clotilde 37/6, nato a Tronzano Vercellese (VC); **Vidari** Giorgetta, a 88, piazza Solferino 10, nata a Pavia; **Nocerino** Ezio, a 83, via delle Previncne 71 nato a Portici (NA).

Presso case di cura, di riposo e istituti religiosi: **Bettalla** Maria ved. **Casarin**, a 88, Istituto Riposo per la Vecchiaia, nata a Padova.

Presso Medicina Legale: **Galifaldi** Dora ved. **Canavesa**, a 93, nata a Alessandria.

Nati 47 - Morti 36

NATI DENUNCIATI L'11 LUGLIO 1995

Allenzi Gianni; **Bai** Giulia; **Bellemio** Diego; **Bosio** Francesca; **Bovolis** Beatrice; **Campanile** Stefano; **Capizzi** Alessia; **Carena** Stefano; **Chimule** Laura; **Della Rocca** Jacopo; **Di Domenico** Michela; **Gastaldi Forregatta** Gabriella; **Kamberi** Priscilla; **Lioce** Roberto; **Livatto** Davide; **Martinelli** Alberto; **Meniddo** Ylenia; **Mercia** Dona Piano; **Grecchio** Mario; **Peretti** Camilla; **Rockes** Fabio; **Spiga** Nicole; **Tascuda** Elisa.

MORTI DENUNCIATI L'11 LUGLIO 1995

Case di cura, di riposo e istituti religiosi: **Napolitano** Luigia ved. **Martorana**, anni 74, Casa di riposo La Quiete, nata a Rossi (CL).

Negli ospedali: **Barletta** Anna Maria in **Rubiola**, anni 70, Giovanni Bosco, nata a Volpiano (TO); **Berrone** Domenica in **Chiavazza**, a 74, Molinette, nata a Camalero (AL); **Carbucci** Donato Mauro, a 46, Molinette, nato a Lavello (PZ); **Traversa** Ludovica ved **Abeldo**, a 83, Maria Vittoria, nata a Cossano Belbo (CN); **Giordano** Maria Annunziata v **Giusa**, a 92, Mauriziano Umberto I, nata a Torino; **Longo** Angelo, a 75, Molinette, nato a Rocca Pelgne (BL); **Vergnano** Piero, a 83, Maria Vittoria, nato a Torino; **Managatti** Norma, a 90, Molinette, nata a Occhiobello (RO); **Crema** Domenico, a 68, Regina Maria Adelaide, nato a Corteranza (CR); **Montebenne** Bruno, a 70, Centro Rieducazione Funzionale, nato a Locri (RC); **De Nigris** Vincenza in **Montenero**, a 73, Mauriziano Umberto I, nata a Andria (BA); **Sarondini** Gustavo, a 47, Maria Vittoria, nato a Serving (Belgio); **Marsi** Giuseppe, a 75, Giovanni Bosco, nato a Andria (BA); **Alessandrini** Bruno, a 78, Molinette, nato a Ferrara; **Grillo** Francesco, a 58, Molinette, nato a Rosolina (RO); **Binello** Giovanni, a 90, Giovanni Bosco, nato a Torino; **Volpacco** Remigio, a 37, Molinette, nato a Premosello Chiovenda (NO).

Presso residenze: **Capra** Franco, a 80, via Bognanco 8, nato a Camino (AL); **Marchionni** Rosina a 85, via Nizza 218, nata a Urbino (PS); **Calvaverna** Enzo, a 72, via Genova 239, nato a Parma; **Feriolo** Luigi, a 44, Strada dei Ronchi 81/6, Torino; **Minetti** Mario, a 87, c so Peschiera 252, nato a Castiglione Savurro (CN); **Francone** Domenico, a 58, via F. Frattini 12/6, nato a Torino; **Conti** Antonio, a 73, c.so Giulio Cesare 70, nato ad Asti; **Ciccolini** Rosa ved. **Collini**, a 92, c.so G. Pascoli 3, nata a Urbania (PS); **D'Annunzio** Giovanni, a 34, p.zza Monceniso 3, nato a Torino; **Boscolo** Remigio, a 74, via Rochemolles 18, nato a Rosolina (RO).

Presso Medicina Legale: **Doerzio** Giuseppe, a 50, nato a Lucera (FG).

Nati 33 - Morti 29

NATI DENUNCIATI IL 12 LUGLIO 1995

Allasia Matteo; **Assam** Meriam; **Azzarone** Beatrice; **Baldoro** Alessandro; **Berra** Giulio; **Beshari** Veronica; **Bertolazzo** Stefano; **Cannolanza** Luca; **Criscuoli** Stefano; **Desco** Stefano; **Di Girolamo** Anthony; **Felicini** Elisa; **Garigliа** Nicola; **Gentile** Noemi; **Giacco** Gianmaria; **Grasso** Amedeo; **Irenze** Edoardo; **Lazzaro** Chiara, **Lincetto** Andrea; **Lucia** Laura; **Martina** Fabio; **Mascolo** Federica; **Morgillo** Noemi; **Muller** Fabio; **Nardella** Sara; **Palmisani** Elettra; **Poletto** Luca; **Pontiglia** Giorgia; **Pullara** Massimiliano; **Rosato** Simone; **Rossi** Vittorio; **Santomauro** Sara; **Severino** Giuseppe; **Tenaredi** Ilaria; **Tesineto** Sonnia, **Tiezza** Giorgia; **Tonioli** Maria Giulia; **Valentino** Giulia; **Zaferano** Morena; **Zanda** Ilenia; **Zingariello** Andrea.

MORTI DENUNCIATI IL 12 LUGLIO 1995

Negli Ospedali: **Fiandrotti** Cecilia ved **Genovesio**, anni 87, Martini, nata a Asti; **Bomar** Elisabetta ved. **Marcaglia**, a 99, Molinette, nata a Fiorino; **Balsano** Maddalena ved. **Succo**, a 87, Maurizio Umberto I, nata a S. Damiano D'Asti (AT); **Chiaglia** Gina in **Bussi**, a 65, Maria Vittoria, nata a Frassinone Polesine (RO); **Ceccanti** Renato, a 66, Martini, nato a Asti; **Vennacchi** Ilia ved. **Clinggi**, a 87, Giovanni Bosco, nata a Cesena (LI); **Pangaro** Ermelia in **Bocchino**, a 77, Molinette, nata a Avigliana (TO); **Molino** Ida ved. **Balbo**, a 89, Molinette, nata a Castiglione Minlerrale (AL); **Lanzberti** Luigina, a 75, Maurizio Umberto I, nata a Asti; **Marinaro** Michele, a [illegible], Gradenigo, nato a Noci (BA); **Codegno** Antonietta, a 84, Cottolengo, nata a Casalserugo (PD); **Divasio** Maurizio in **Gamone**, a 70, Molinette, nata a Torino, **Hamdan** Maria ved. **Gardin**, a 64, Molinette, nata a Rosolena (RO); **Mazzitelli** Achille, a 62, Maurizio Umberto I, nato a Torino, **Cardona** Anna in **Pellecchia**, a 87, Molinette, nata a Boscolecase (NA); **Bruno** Luciano, a 65, Molinette, nato a Cassia Monferrato (AL).

Presso residenze: **Actis Foglizzo** Teresita ved. **Giachino**, anni 93, via Boston 26 nata a Torino; **Ragna** Maria, a 78, corso Inghilterra 11, nata a Torino; **Piarulla** Guido, a 82, via L. Manara 9, nato a Torino; **Boccassavia** Francesco, a 65, strada dei Ronchi 67, nato a Torino; **Seroeco** Luigi, a 70, via Ugo Foscolo 6, nato a Castiglione Tinella (CN).

Presso Medicina Legale: **Biale** Iolanda, in **Gilardenghi**, anni 70, nata ad Alessandria; **Venier** Erminio, a 82, nato a Venio (UD); **Reynari** Teresa ved. **Catalino** e (di) nata a Torino.

Nati 41 - Morti 24

E' serenamente spenta nella luce della fede cristiana e circondata dall'affetto dei suoi cari

Ing. Giusto Pianzola

Ne danno annuncio a funerali avvenuti la sua **Maria**, il figlio **Franco** con **Patrizia** e gli amatissimi nipotini **Davide** e **Anna**. Si uniscono nel rimpianto i nipoti **Dodi Casalegno**, **Ferruccio** e **Delfi Aldera** e loro care famiglie, la cognata **Martina** con **Michi** e cugini tutti.

— **Torino**, 11 luglio 1995

Partecipano commossi con profondo rimpianto al dolore di Maria e famiglia gli amici

Cesare Amalia Amerio
Annita Castagnoli
Lucia Ghisleri
Giovanni Laura Musso
Mario Teresa Maria Musso
Graziella Peracchio
Gina Varalda

Melania Ardissone e figli partecipano al dolore per la scomparsa del

Ing. Giusto Pianzola

— **Torino**, 14 luglio 1995

E' mancata la

prof. Lea Leone

A funerali avvenuti ne danno il triste annuncio le cugine **Pier Carla** con **Claudio** e **Marco**. Addolorati partecipano **Tullio, Bianca, Eugenio Lucchetti.**

— **Carlo**, 13 luglio 1995

Ha concluso il suo cammino sulla terra

Dorina Cerrano Marmello

Lo annunciano i figli **Sergio** e **Franco**, la nipotina **Muriel**, la nuora **Nuccia** e **Ornella**, **Marisa**, parenti, amici e tutti coloro che l'hanno amata e stimata. I funerali avranno luogo sabato 15 alle ore 11.30 nella chiesa parrocchiale di Pontestura Monferrato (AL) partendo da via Chiara strada Madalene n. 20. Partenza alle ore 10.15. La presente è partecipazione e ringraziamento.

— **Torino**, 14 luglio 1995

E' mancata

Camilla Palmira Piglione in Pelissero

Funerali sabato 15 luglio 1995 ore 15.30 parrocchia S. Primo e Paolo di Nizza (CN)

— **Torino**, 13 luglio 1995

E' mancata all'affetto dei suoi cari

Maria Vittoria Caramagna ved. Bonini

Lo annunciano nipoti e parenti tutti. Un particolare ringraziamento a tutto il personale di Villa Grana. Funerali 16 luglio ore 9.30 da Villa Grana San Carlo Canavese e S. Messa in Cimitero d'Asti ore 11

S. Carlo Canavese, 14 luglio 1995

E' mancato

Giuseppe Astegiano

anni 91

Lo annunciano la moglie **Lucia**, la figlia **Mariateresa**, generi, nipoti e pronipotine. Funerali oggi ore 14.15 piazza Gramsci, Cozzo

— **Cozzo**, 15 luglio 1995

Bernardo Dino Arecco

Capo partigiano
imprenditore marittimo

ci ha improvvisamente lasciato. I suoi cari lo abbracciano. I funerali avranno luogo sabato 15 c.m. alle ore 11 nella parrocchia di San Michele Arcangelo in Celle Ligure.

Savona, 14 luglio 1995

Cristianamente è mancato a

dott. Mattia Gilardino

chimico farmacista

Ne danno triste annuncio la moglie **Eugenia Scopello**, il figlio **Giovanni**, la nuora **Mirella**, la nipotina **Francesca**, cognato, cognata, nipoti, cugini e parenti tutti. I funerali avranno luogo in Castellazzo Bormida (AL) nella chiesa di S. Maria lunedì 17 c.m. ore 10. Il Rosario sarà recitato sabato o domenica ai le ore 21 nella predetta chiesa

— **Castellazzo Bormida**, 14 luglio 1995

E' tornato alla Casa del Padre il

prof. Piergiovanni Damiani

Con dolce rassegnazione (in te vita eterna, re dànno l'annuncio la moglie, i figli, le nuore, i generi, i nipoti, che ringraziano l'Antea Associazione per la preziosa e diuturna sua collaborazione. La cerimonia funebre avrà luogo il giorno 15 luglio 1995 alle ore 12.30 presso la Chiesa Santa Giovanna Antida Thouret via P. Ferrari

— **Roma**, 15 luglio 1995

L'**Unione Artisti Uniane** piange il suo fondatore

prof. Piergiovanni Damiani

— **Roma**, 15 luglio 1995

Partecipano al dolore di Roberto e famiglia per la scomparsa del

avv. Roberto Bracco

Gli avv.ti **Casamassima, Formentini, Bonelli, Rondolino, Redi, Donagistris.**

— **Torino**, 16 luglio 1995

Lidia Palomba piange l'amico e musicista vero

Carlo Mosso

affettuosamente vicina al dolore di Rosanna

— **Torino**, 15 luglio 1995

Il **Conservatorio «G. Verdi»** di **Torino** ricorda con commozione il

M° Carlo Mosso

Torino, 15 luglio 1995

Il **Conservatorio «A. Vivaldi»** di **Alessandria** partecipa commosso al dolore della signora Rosanna per la scomparsa del

maestro Carlo Mosso

musicista di rarissimo valore e insegnante di smisurata umanità

Alessandria, 14 luglio 1995

La **Direzione** del **Gruppo 3M Italia**, i **Colleghi** e **tutti i Dipendenti** partecipano con vivo dolore al lutto che ha colpito il sig. Bruno Bruno e famiglia per la grave perdita del padre, signor

Ernesto Bruno

— **Ferrania**, 14 luglio 1995

ANNIVERSARI

1915 1995
Ferdinando Peyrani
1919 1985
Giorgio Peyrani
1923 1991
Eugenio Peyrani
1927 1995
Anna Peyrani

I famigliari ti ricordano sempre con grande affetto e nostalgia.

1930 1993
Arturo Rampa

Ti ricordiamo in ogni momento. I tuoi figli.

15 LUGLIO 1992
Simone Beccaris

Il tuo sorriso dolce e vivo ci presenta sempre accanto a noi.

2729 17 TAMUZ 5755
Un caro ricordo per
Jo Cohen
da **Mariuccia** e figlie. Funzioni tempio Israelitico ore 10 e 19

1904 1995
Piero Lussiatti

Sempre nei nostri cuori. **Marisa Margherita.**

1955 1995
Andrea Cappellano

La famiglia ne ricorda con immutato rimpianto

1904 1993
Laura Colombino Nuccio

Lauretta ha lasciato un ricordo meraviglioso e un vuoto incolmabile

1975 1995
Cristina Rabezzana Rossi

Emma la ricorda sempre.

— **Savigliano**, 15 luglio 1995

1964 1990
Alessandra Rizzo

La tua presenza è sempre vivissima nei nostri cuori. I tuoi cari. Messa anniversaria domenica 16 luglio ore 10 parrocchia Casa Buon Pastore via Sereno n. 30

Massa: Nicola, 8 anni, è morto; Chiara, 13, è tenuta in vita solo dalle macchine

Un colpo di pistola alla testa dei figli

L'uomo, poliziotto, ha poi tentato il suicidio

MASSA CARRARA
NOSTRO SERVIZIO

Nicola e Chiara, lui 8 lei 13 anni. Lui pedalava la sua mountain-bike, lei correva fiduciosa verso la [illegible] che di lì a poco l'avrebbe falciata. Ore 14 di [illegible]. Sotto il sole implacabile il padre li osservava a poca distanza. Già era in attesa, sapeva che sarebbero stati nel cortile per i consueti giochi. Aspettava per ucciderli. E per uccidersi. [illegible] aveva addirittura sollecitato l'uscita di casa suonando il clacson della sua bella Maserati bianca. Una raffica di colpi precisi, diretti: lui è [illegible] poliziotto, sa come si mira, sa come si spara. Quattro, forse cinque esplosioni hanno tagliato l'afa e coperto il rumore delle macchine in corsa verso l'autostrada. Nicola è caduto per primo; Chiara [illegible] urlato disperatamente tentando la fuga, inutile. E' crollato anche lei sull'asfalto che si è macchiato di sangue. Poi l'agente Massimo Azzarà, 34 anni, di origine calabrese ma nato [illegible], si è puntato la calibro 6.35 ad una tempia e ha fatto fuoco su di sé. E' ancora in vita: piantonato nel reparto di rianimazione all'ospedale di Massa, è in coma profondo [illegible] subisce l'arresto per duplice omicidio. Chiara è stata dichiarata clinicamente morta nella clinica neuropsichiatrica di Pisa; Nicola è spirato alle [illegible], dopo che i medici dell'ospedale massese avevano tentato un disperato intervento chirurgico.

La madre dei piccoli, Carol Chicchi, 28 anni, [illegible] momento della tragedia era in [illegible]. Un [illegible] locale della Locanda Taberna Brigidae, nel rione popolare Villaggio [illegible] Leonardo dove si [illegible] no trasferiti da circa un mese, [illegible] ennesima tappa di un peregrinare che durava da quattro anni, da quando i dissidi tra marito e [illegible] moglie, separati di fatto mai passati a vie legali, avvelenavano la vita dei bambini. Nell'abitazione [illegible] anche il nonno materno, Augusto Chicchi, 55 anni, cui è toccato per primo vedere l'orrore dei corpicini straziati riversi sull'asfalto bollente. Anche Carol ha visto, ed è svenuta cercando a loro. Due i testimoni, agghiacciante il resoconto dei [illegible] nonostante le incertezze e la frammentarietà.

Dicono che Massimo Azzarà abbia suonato il clacson dell'auto [illegible] for avvicinare il figlio a [illegible] gli abbia detto: «Per favore chiama tua sorella». Dicono che l'agente ha puntato la pistola alla testa [illegible] bambino mentre Chiara urlava: «Ma [illegible] fai papà?». Dicono: «Lui non l'ascoltava nemmeno, ha sparato e bruciapelo, e mentre lei fuggiva l'ha inseguita, afferrata per le spalle e per i capelli e colpita al capo». Hanno sentito forte lo sparo, hanno visto il corpicino di lei fare un balzo in avanti [illegible] di cadere a pochi metri dalla bianca Maserati.

Insieme all'accusa di omicidio il magistrato contesta all'agente Azzarà anche il reato di porto abusivo di arma da fuoco. Era [illegible] uomo della polizia di Stato, ma la pistola di ordinanza gliela aveva[illegible] ritirata 15 giorni fa.

L'agente Azzarà, dicono i colla-

Nicola, otto anni è stato ucciso [illegible] papà mentre giocava in cortile con i suoi amici

Massimo Azzarà, il padre killer, viene portato via in [illegible] E' in [illegible] profondo, piantonato in ospedale

Da tempo in lite con la moglie, l'agente era stato trasferito in Sicilia. Alla notizia del massacro, il nonno ha cercato di uccidersi

ghi, era un uomo sconvolto, un uomo molto. Aveva prestato servizio prima alla questura di Massa, poi nel commissariato di Forte dei Marmi. Da pochi giorni era stato trasferito in Sicilia, a Catania, ma l'idea di vivere lontano dai figli non la sopportava. Ha preferito [illegible] ucciderli. Fare ci fossero però altri pensieri a [illegible] sturbare la mente compromessa di Azzarà. Qualcuno parla [illegible] bili, di un grosso prestito ottenuto dalla banca, ma sono voci, niente di ufficiale per il momento, a parte [illegible] sua passione per le grosse cilindrate. E i vicini di casa, gli amici che osservano e sanno i segreti [illegible] escono allo scoperto. «Litigavano sempre - dice Maria, che non vuol far sapere il suo cognome -. Ieri sera Massimo mi ha telefonato e mi ha detto "[illegible] picchiato Carol, non [illegible] la faccio più, ma adesso per qualche giorno la lascio [illegible] pace". Era una separazione tormentata la loro, lui voleva con sé i bambini, [illegible] si mettevano mai d'accordo». Carol aveva chiesto al servizio sociale un nuovo alloggio, non resistevano più in quel misero, angusto ma unico possibile rifugio. Vi abitava prima, da solo, nonno Chicchi. Ora anche lui è in ospedale. Dopo aver soccorso la figlia ha buttato giù un pacchetto di Tavor ed hanno dovuto fargli la lavanda gastrica. Nella casa di Villaggio San Leonardo ora non c'è nessuno. Sul muro, sopra il letto di Nicola, svetta la pagantografia di Ambra. Sul tavolo sono rimasti gli esiti di un elettrocardiogramma di Carol. E' della sera precedente, tangibile documentazione dell'ultima lite col marito.

Donatella Bartolini

ORRORE NEL [illegible] DI BOLZANO

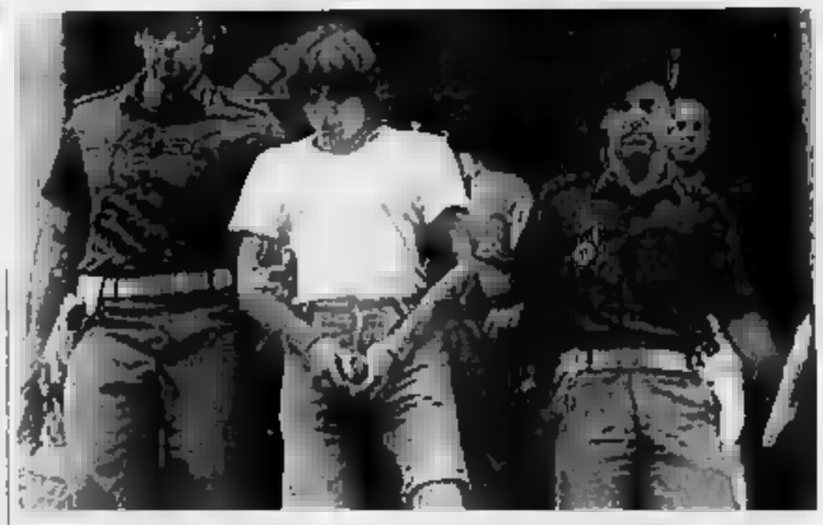

Aggredita e violentata mentre attraversa il parco

BOLZANO

AGGREDITA in pieno giorno, nel più grande parco cittadino, scaraventata a terra e violentata lungo la riva del torrente. La vittima ha solo 17 anni, fisicamente, per fortuna, sta bene, ma è ancora sotto choc. Il presunto stupratore è già in stato di fermo da ieri pomeriggio, negli uffici della squadra mobile. E' [illegible] riconosciuto in [illegible] confronto all'americana dalla stessa vittima: si chiama [illegible] Calabria, ha 27 anni, è [illegible] origine italiana, ma è [illegible] e residente, sino a pochi anni or sono, in Germania, da dov'era stato espulso come indesiderato per vari reati. Nega, ma gli elementi contro di [illegible] sono schiaccianti. La sua vittima, K.P., una connazionale di 17 anni, ha fornito [illegible] rapporto preciso.

Il suo racconto è una sequenza di brutalità, minacce e violenza: «Ero uscita di casa poco prima delle 13 - ha raccontato - per raggiungere la casa dei nonni. Doveva prendere la consegna la loro pensione per depositarla in banca. Faceva caldo, ma ho deciso comunque di andare in bicicletta: da casa mia ci sono [illegible] tre chilometri, ma tutti lungo la pista ciclabile in mezzo a prati [illegible]. La ragazza deve attraversare i prati a ridosso del [illegible] storico, molto frequentati normalmente, [illegible] semideserti ieri proprio per l'[illegible] pranzo e la [illegible]ura. In casa, i nonni le consegnano i soldi che [illegible] mette in un marsupio avviandosi lungo lo stesso itinerario. Sul [illegible] pi[illegible] non c'è nessuno. La ragazzina, che indossa pantaloncini al ginocchio e maglietta grigia, [illegible] un ponticello in legno.

«E' successo tutto all'improvviso - racconta -. Qualcuno mi ha afferrato da dietro e [illegible] a terra. Era un giovane, anche [illegible] aveva la bicicletta, ma io non l'ho neppure sentito arrivare».

La ragazza, paralizzata dal terrore, si ritrova sull'erba [illegible] sente addosso il peso del criminale: vorrebbe urlare, ma [illegible] golo non esce nulla. E' lui invece a parlare per minacciarla. Parla in tedesco, ma [illegible] inflessioni dialettali locali; l'accento è germanico e questo sarà un indizio prezioso; «Se stai [illegible] non ti faccio niente». Ma non è così. Il bruto la trascina per alcuni metri dal prato verso una fitta cortina di alberi e cespugli. La pista ciclabile è pochi metri più in là, ma [illegible] passa [illegible] e comunque difficilmente si noterebbe qualcosa. L'uomo le toglie i pantaloni, [illegible] alza la maglietta, poi si sfila la cin[illegible], la lega le mani dietro la schiena e le benda gli occhi con la propria maglietta bianca. «Così mi ha violentata [illegible] so dire quant'è durato; per me è [illegible] un'eternità». L'aggressore ora molla la presa, ma il peggio deve ancora arrivare. «Se vai alla polizia, vengo a casa tua e ti ammazzo. Tanto so dove abiti e ho anche le tue chiavi». Il suo aggressore, infatti, si è impos[illegible] del marsupio [illegible] i soldi e gli effetti personali: i documenti e il mazzo di chiavi di casa. Lui continua a torturarla: «Devi aspettare tre minuti e poi puoi rivestirti. Ci troviamo più avanti e la ti restituirò tutto se non vai alla polizia. Altrimenti giuro che ti ammazzo e se finisco in galera, quando esco te la faccio pagare».

La ragazza, dopo pochi minuti di smarrimento, si riprende, torna dai nonni, poi la corsa [illegible] ospedale e la denuncia: è un giovane sui venti[illegible]venticinque anni, alto circa 1,75, carnagione scura, l'accento tedesco, un mascherone porta-chiavi e soprattutto una serie di tatuaggi sul dorso e sul petto.

Dopo un vertice, gli inquirenti passano all'azione. Hanno già in mano elementi decisivi e iniziano le ricerche, prima sotto un ponte nella stessa zona della violenza, dove trovano un zaino con i suoi abiti ed effetti personali; poi ieri mattina l'individuazione in un bar del centro storico del quale è abituale frequentatore. Marcello Calabria sta sorseggiando una birra e alla cintura porta ancora il mascherone con le chiavi della ragazza. Non fa una piega, nega di essere lo stupratore, ma [illegible] oppone resistenza. Alcuni mesi [illegible] aveva sfregiato il volto di un conoscente, un altro sbandato, [illegible] due coltellate.

Giancarlo Angeloni

Lo stupro in pieno giorno
La ragazza, 17 anni, riconosce l'aguzzino dopo un confronto
Ma lui respinge le accuse

Marcello Calabria è in stato di fermo Gli indizi sembrano schiaccianti

IN BREVE

Truffa, all[illegible] processato»

PALERMO. I magistrato hanno chiesto di processare monsignor Salvatore Cassisa, vescovo di Monreale, per concussione, corruzione, truffa continuata, truffa e altri reati. L'inchiesta è nata da un dossier anonimo che segnalava una serie di irregolarità compiute nella gestione della fabbriceria da monsignor Cassisa e dai suoi collaboratori. [a. r.]

I pm: medici, rifate perizia [illegible] Contrada

PALERMO. Una nuova perizia medica per verificare le condizioni psichiche di Bruno Contrada, l'ex dirigente del Sisde accusato [illegible] concorso in associazione mafiosa, è stata richiesta dai pubblici ministeri per fare chiarezza dopo la prima e contestata perizia su Contrada il cui stato sottoposto e che Ingroia ha definito «bizzarra, paradossale e ambigua». [a. r.]

Strage di Caiazzo Il boia rammaricato

CASERTA. Wolfgang Lehnigk-Emden, l'ufficiale nazista condannato in Italia per la strage di Caiazzo, esprime «vergogna e rammarico» per gli «accadimenti» dell'ottobre 1943. In una lettera inviata al sindaco Nicola Sorbo, Emden scrive tra l'altro: «Oggi, da vecchio, posso interpretare il mio comportamento solo quantitativo che a vent'anni, giovane e inesperto ufficiale della Wehrmacht, non ero all'altezza della mia funzione». Un pentimento che però non ha convinto il sindaco: «Come si fa a definire accadimento, una strage?». [m. c.]

Bari ci ripensa: via le scorte ai turisti

BARI. Nuove misure antiscippo - compreso il divieto di circolazione e di sosta dei motocicli tra l'autostrada e il porto - sono state decise a tutela dei turisti in transito a Bari per imbarcarsi sui traghetti per la Grecia. Poiché entro lunedì l'organico della questura sarà potenziato di 70 unità, è stato deciso di rinunciare alle scorte ai turisti istituendo, invece, un massiccio servizio di vigilanza lungo un preciso percorso. [l. s.]

Gli italiani [illegible] vivere al [illegible]

MILANO. Più che dalla campagna gli italiani sembrano attratti dal [illegible]. Promesso che il 59% non lascerebbe il luogo in cui vive (ma sono compresi anche quelli che già vivono in campagna o al mare), del [illegible] stanno al 41%, il 39% sceglierebbe il mare, contro il 25% che opterebbe per la collina, il 19% per la pianura e il 13% per la montagna. E' il risultato di un sondaggio Doxa. [Ansa]

Auto e moto vietate [illegible]lle piccole isole

ROMA. Le piccole isole italiane saranno quest'estate «off limits» per auto, moto e motorini dei turisti. Giglio, Eolie, Ustica, Capri, Ischia, Procida e Ponza potranno infatti contare su aria più pulita e maggiore silenzio grazie alla messa a bando delle vetture dei non residenti. [Ansa]

Detenuto in semilibertà, aveva copiato la targa dell'automobile di un giudice della procura antimafia

Dietro un traffico d'armi, l'ombra di un attentato

Milano, scoperto un arsenale nel garage di un ex terrorista nero

MILANO. Cercavano un rapinatore di banche latitante da tempo. E invece è spuntato un ex militante dei Nar in semilibertà, un carico d'armi celato nel sottofondo di un furgone Citroën. E un'altra auto, una Croma grigia, rubata e con targa falsa, uguale a quella di un magistrato della Procura Distrettuale Antimafia.

Giallo a Milano per quel duplice ritrovamento di auto e [illegible] ale ha fatto scattare le manette ai polsi di Mauro Addis, 42 anni, ex militante del gruppo di estrema destra Nuclei armati rivoluzionari. Addis, condannato a 30 anni di carcere per un duplice omicidio avvenuto nell'80, godeva del regime di semilibertà: di giorno abitava con i genitori a Segrate, alla porta di Milano, di notte [illegible] obbligato a dormire nel carcere di Opera.

Giallo a Milano anche perché in Questura non [illegible] danno una spiegazione certa [illegible] quell'auto dalla targa contraffatta, identica alla targa della Croma usata da Gianni Griguolo, un magistrato del pool antimafia milanese.

Mauro Addis 41 anni rapinatore e terrorista [illegible] estrema destra

«Forse è solo una coincidenza», dice il capo della Squadra mobile Lucio Carluccio. Che aggiunge: «Tutte le indagini fanno pensare all'attività di un gruppo criminoso dedito esclusivamente alle rapine. Ma ogni ipotesi è aperta».

Nessuno in Questura dice apertamente che sullo sfondo c'è l'ipotesi di possibili attentati. Non ci sono elementi, non ci sono certezze. C'è solo il passato di Addis, prima condanna per rapina nel '77, poi l'avvicinamento all'estremismo di destra, accanto a Francesca Mambro e Valerio Fioravanti. E c'è [illegible] quella targa, stesso numero dell'auto di un magistrato antimafia. Troppo poco per far scattare l'allarme rosso anche se in Questura [illegible] escludono che [illegible] esserci sviluppi alle indagini.

Niente allarme rosso per ora [illegible] allarme rapine [illegible], almeno a giudicare dalle armi sequestrate. Un vero arsenale, roba da professionisti, da rapine calcolate al millesimo con uomini capaci e mezzi adeguati. Appunto: un Kalashnikov di fabbricazione cinese, due fucili calibro 12, uno a pompa l'altro a canne mozzate. E ancora: [illegible] carabina calibro 22, tre pistole, [illegible] revolver, silenziatori, [illegible] telli e oltre 5000 munizioni.

A Mauro Addis e al carico di armi gli agenti sono arrivati indagando [illegible] un rapinatore di banche, latitante dal marzo dell'anno [illegible]. Durante [illegible] perquisizione nell'abitazione di Addis sono spuntate le chiavi della Citroën, nel cui sottofondo c'era l'arsenale. Il proprietario dell'auto è un [illegible] pensionato, incensurato, contro cui [illegible] è stato spiccato alcun provvedimento.

In un box di Segrate, utilizzato da Addis, è poi avvenuto l'altro ritrovamento, quello della Croma con targa contraffatta. A bordo del mezzo gli agenti hanno trovato anche altre 4 targhe false con la sigla «Eti», [illegible] Esercito Italiano.

Un camuffamento completo destinato forse alla preparazione di un'evasione. O [illegible] altre rapine, [illegible] dice il dirigente [illegible] questura, Carluccio: «Ci troviamo sicuramente davanti a rapinatori professionisti e ben equipaggiati. Per il grado [illegible] organizzazione, però, avrebbero potuto anche [illegible] qualcosa di più grave, ad esempio contro persone di rilevanza istituzionale». [fr. ns.]

Venezia, i figli di un gondoliere accusano: «E' stata la vergogna a ucciderlo»

«Lei è pregiudicato», muore d'infarto

Omonimo di un detenuto, lo accusano per sbaglio

VENEZIA
DAL NOSTRO CORRISPONDENTE

Morto per un caso di omonimia? Forse sì, lo dovrà stabilire un giudice. A lui si [illegible] rivolti i familiari [illegible] un gondoliere in pensione, Mario Silvestri, [illegible] anni, ucciso da un infarto due mesi fa per essere stato scambiato dalla giustizia [illegible] per un pregiudicato.

Assegni a vuoto, patente falsa. Il procuratore di Bologna crede di aver individuato il colpevole e [illegible] cita a giudizio. [illegible] Silvestri [illegible] ve il [illegible] aprile la lettera di un avvocato che lo informa di essere stato nominato suo difensore d'ufficio. Ma il povero gondoliere casca dalle nuvole: lui quei reati non li ha mai commessi. E' sotto choc, si sente perseguitato.

La moglie tenta di rassicurarlo e si prova a prendere il toro per le [illegible]. Va all'anagrafe e scopre che esiste un tizio con lo stesso nome, di un anno più giovane, che è detenuto in [illegible]. E' lui sicuramente, il vero destinatario della citazione. Ma il giorno seguente arriva l'ufficiale giudiziario con la notifica, e le cose si complicano. Silvestri è un uomo semplice, prova vergogna, non riesce a farsi [illegible] ragione anche se quello è chiaramente un equi[illegible]. In famiglia lo vedono sempre più teso e preoccupato.

Per di più, [illegible] Bologna qualcuno [illegible] informa che, sebbene innocente, dovrà comunque presentarsi in Pretura per difendersi, [illegible]me prevede il codice, anche se si tratta di [illegible] errore di persona. Il gondoliere si dispera, piange tutto il giorno, raccontano i familiari. Fino al pomeriggio [illegible] 30 aprile, quando il cuore gli scoppia. Il referto medico parla di infarto acuto [illegible].

I parenti sono convinti che la morte improvvisa sia da collegarsi allo stress provocato [illegible] tutta questa vicenda. E adesso si sono affidati a un avvocato perché chieda alla Procura della Repubblica di accertare se vi siano responsabilità, dunque una richie[illegible] [illegible] risarcimento danni possibile. La moglie Luciana Rigato [illegible] 55 anni e i figli Fabio e Valentina di 32 e 28 vogliono giustizia: «Solo giustizia, non chiediamo soldi», dice la donna. Anche se non sarà facile dimostrare che la causa della morte sia stato proprio quell'atto di citazione davanti [illegible] pretore.

Certo che a Bologna il difensore d'ufficio, la procuratrice legale Roberta Zanni, ricorda di «aver chiarito [illegible] questione solo ai primi di maggio, [illegible] cancelleria della Procura della Pretura, che [illegible] ho preso atto, e lo [illegible] procuratore ha [illegible] che [illegible] vicenda non avrebbe avuto seguito. Tant'è che il giorno dell'udienza Silvestri non è più stato chiamato a comparire» dice. Troppo tardi, comunque: lui era già morto, prima ancora del chiarimento.

Mario Lolio

Il primo cittadino deciso a «ripulire» la città. Critiche dall'opposizione: «Così si torna al fascismo»

Manganelli contro i clandestini

Taranto, sindaco-sceriffo «arma» i vigili

TARANTO
DAL NOSTRO INVIATO

Manganello è una brutta parola specie se la usa un signore grande e grosso con passato di estremista di destra che la pronuncia alla tarantina (su maganidde) nel contesto dei problemi dell'ordine pubblico, ovverosia la «pulizia» della città dagli extracomunitari non in regola, dai bambini zingari che chiedono l'elemosina, dagli «accattoni», detto senza nessuna pasoliniana simpatia per la categoria.

Il signore è Giancarlo Cito, telesindaco di Taranto, trionfalmente eletto grazie al filo diretto con la città tenuto dalla sua tivù (antenna Taranto 6) e nonostante i mille sospetti di vicinanza ad ambienti poco raccomandabili in odore di mafia. Dopo aver fatto il pieno di voti plebei (che un anno fa gli hanno fatto sfiorare il seggio di parlamentare europeo) Cito punta anche alla Taranto benpensante, più sensibile al problema dell'ordine pubblico.

E così si è arrivati alla sfida del manganello che i vigili tarantini iscritti alla Cgil non vogliono e che invece i suoi più fedeli, legati al sindacato autonomo, sono pronti a mettersi alla cinta, «non per distribuire manganellate agli zingarelli - precisano - ma come deterrente». E il loro capo Michele Lupo tondo deciso aggiunge: «Noi prendiamo le direttive, ma sapremo farne buon uso».

Quale sia quest'uso è facile capirlo vista l'impronta da sceriffo quale Cito sta interpretando il suo mandato sindaco. L'omone gira scortato da una pattuglia di vigili urbani e un manipolo di fedali, mostrando decisionismo ed esibendo un piglio da podestà. «Purtroppo - dice uno dei suoi oppositori più antichi, Lucio Mingo del pds - la proposta del manganello anche simbolicamente richiama il passato fascista di Cito». Il sollecita nostalgie. «Pensa di essere il primo (tutore della legge - dice Mingo -, si attribuisce funzioni che non sono sue, incarica i vigili urbani di prelevare gli extracomunitari e di portarli in questura». Qualche settimana fa ha fatto sequestrare i secchi dell'acqua ai marocchini che lavavano i lavavetri agli incroci.

A Taranto (250 mila abitanti) i vigili urbani dovrebbero essere 450, ma in realtà sono appena 120. Ci sono infermi, malati, vuoti di organico e, secondo il sindaco, anche molti assenteisti. Hanno, come ovunque, un sacco di compiti che riescono mai assolvere. Da oggi dovranno anche piantonare Villa Peripato, uno dei venti dell'amministrazione Cito, «restituita» alla città dopo anni abbandono. Ma bisognerà controllarla, giorno e notte. E forse, proprio qui, servirà il «manganello».

Cito, eletto nel novembre con il 54 per cento dei voti dei tarantini sotto insegne della sua tivù alla quale ha aggiunto la dizione «Lega di azione meridionale», ha preso in direttamente la questione, ha esautorato il dante dei vigili urbani e persino l'assessore delegato: «In fondo il comandante sono io». E così è arrivato alla stretta della decisione, saltando il referendum che i vigili avrebbero dovuto fare sul manganello («Decido io»), chiudendo velocemente le lungaggini di una commissione ristretta (senza sindacati) che avrebbe dovuto decidere la «misura e il modello della mazzetta di segnalazione», modo burocratico di dire manganello.

La parola simbolica ed evocativa sta facendo scoppiare il caso Cito. Sull'uomo pende la richiesta di rinvio a giudizio per concorso in omicidio e associazione mafiosa. Da gennaio il giudice per le indagini preliminari Lecce avrebbe dovuto decidere, ma ancora non l'ha fatto. Anzi ha rinviato a novembre. Un gruppo di parlamentari del pds ha fatto nei giorni scorsi un'interrogazione al ministro dell'Interno elencando tutti i lati oscuri della storia di Cito e chiedendo che la questione venga esaminata. Il fondo molti Consigli comunali stati sciolti per ragioni simili e meritano meno gravi.

Di Cito e dei suoi rapporti con il clan tarantino dei Modeo hanno parlato alcuni pentiti di mafia. Nulla di provato, certo, ma proprio per questo i parlamentari del pds chiedono che si faccia chiarezza: «I tarantini devono sapere se il loro sindaco è signore ingiustamente accusato o se è colpevole». Chiede Mingo: «Quando lo Stato prenderà in seria considerazione la situazione di Taranto?».

Cito, peraltro già condannato per altri reati, va avanti diritto e se ne frega dei cavilli, oltre che del parere dei vigili urbani sul manganello: «Lunedì la prenderanno, d'accordo Non c'è referendum che tenga, comando io».

Cesare Martinetti

Il sindaco Giancarlo Cito deciso dotare i vigili una sorta manganello dare questuanti

A Taranto sono in servizio 450 vigili urbani ma solo un terzo presta servizio sulla strada

Ma si ribellano gli agenti che sono iscritti alla Cgil «Noi non obbediremo»

«Solo i fuorilegge rischiano»

Cito: non siamo picchiatori di zingarelli

TARANTO
DAL NOSTRO INVIATO

Il sindaco se ne nella tana, la sede tv, risponde a mille telefonate, è eccitato, ha la voce quasi rotta dal tanto parlare, minaccia querele a destra e a sinistra.

Cito, perché vuole querelare?

«Perché io non mi sono mai sognato di dire che voglio far manganellare gli zingarelli».

E allora perché vuol dare i manganelli ai vigili?

«Guardi che il vero nome è "mazzetta di segnalazione" e le hanno in dotazione i vigili di molte città italiane, anche con amministrazioni progressiste. Non ci vedo proprio niente di strano».

E a cosa servono?

«A dirigere il traffico e, perché no, nel caso ne sia il bisogno, anche a difendersi».

Difendersi da cosa?

«Situazioni che si possono creare nella strada. Io per esempio ho dato ordine ai vigili di controllare i commercianti abusivi. Per legge devono spiegare da dove provengono le che hanno in vendita».

E con la «mazzetta di segnalazione» i vigili dovranno anche affrontare i bambini che chiedono l'elemosina?

«Guardi che io non mi invento mica niente. E' la legge che lo dice! L'accattonaggio è un reato. Dunque lo faccio rispettare legge. Chi non ha i documenti in regola ed è clandestino deve tornare a casa, i bambini non possono chiedere l'elemosina, costringerli a farlo è un altro reato».

Chiederà ai vigili di combattere anche la microcriminalità?

«, perché a Taranto non c'è quel problema. Da sei mesi non c'è uno scippo, lo dice anche il prefetto. Qui si vive bene».

E allora che problemi ci sono?

«Ripeto, accattonaggio e immigrazione clandestina. Chi non risulterà in regola, sarà accompagnato all'ufficio stranieri della questura».

Ma i vigili non vogliono il manganello...

«Quelli della Cgil, che sono quattro. Gli altri si e l'avranno».

[c. m.]

SESSO E PAROLE

La rassegna del porno apre al dibattito, ma la Flavi le fa concorrenza con le storie degli amori sbocciati in spiaggia

«Erotica» fa litigare le sue star

Rimini, scoppia l'odio tra Mikula e Hampton

Gli uomini del servizio di sicurezza Erotica tengono separate Demetra Hampton (a sinistra) da Eva Mikula

RIMINI
DAL NOSTRO INVIATO

Almeno qui, russe non se ne sono viste. Per ora, domani chissà. C'è Selen, grandicella e coscialunga, più romagnola di Pantani. C'è Alba, che nessuno ha capito perché porta le mutandine. Dev'essere di Milano, l'Alba, miracoli a stare in piedi sui tacchi a spillo. Alla fiera di Erotica, per le colline di Misano, anche le gonne un optional. Qualche delle gite organizzate l'hanno portate dall'altra parte della via Emilia, a Marebello, dove sfilano quelli che hanno conosciuto il grande amore, proprio qui a Rimini, spiaggia di conquiste e di ve. Presenta Marta Flavi, la conduttrice dell'«Agenzia matrimoniale», quella che quando parla sembra sempre che piangendo. Legge lettere di innamorati, invita sul palco le coppie che quando si sono conosciuti gli tremavano le gambe, e lei dice sempre che bello e si commuove. E pure uno come Rudolph Vogel brillano un po' gli occhi parla della sua Irene. Correva l'anno '60 e lui era in vacanza alla pensione Arlino di Riccione quando la conobbe. Da allora, ogni due anni tornano a Rimini, stessa spiaggia, stesso e stessa camera d'albergo: 42: La Riviera, quest'anno, è fatta così. Da una parte «Amore domani», storie di matrimoni e confessioni romantiche, e dall'altra, quasi di fronte, Erotica, la fiera del porno a Misano, falli e coscie al vento, su per una stradina che sale, fra i prati e i sentieri di una discoteca, Villa delle Rose.

L'altra sera c'era il dibattito di inaugurazione, sulla terrazza del locale. Eva Mikula e Demetra Hampton. Pubblico poco, giornalisti tanti. Magari avrà ragione Sandro Tagliaferri, sindaco di Misano. Il Consiglio hanno discusso un mucchio per decidere se ospitare Erotica o no, hanno passato tutta un sabato a bisticciare. Quelli di Rifondazione non erano tanto d'accordo: «Almeno ci diano i biglietti omaggio». Quelli di An, un po' scandalizzati: «Abbiamo appena ospitato un concorso di Miss Italia, non esageriamo». Ma alla fine hanno detto tutti di sì, «perché si tratta di una manifestazione di contenuti culturali». Così il pubblico per ora è rimasto a dir poco deluso. Sui biglietti omaggio non sappiamo.

Fra gli stand ce n'è persino uno dedicato a Fellini, da un bordello e immagini di un del grande Federico. Lì accanto, vendono le pignatte miracolose. Di fronte, spogliarello addomesticato. Il sindaco forse non verrà. Però, Hampton appena arrivata ha avuto una mezza crisi isterica. Anche lei pensava a un incontro culturale. Ha superato il cancello e ha incrociato una fila di falli che demoralizzerebbero anche il più sicuro degli uomini, una alluvione di cassette pornografiche e Alba che chissà perché se ne andava in giro con le slip tigrate. «Ah, se è così io me ne vado», ha soffiato la Hampton. Alba ha fatto chiaramente finta di non sentirla: Su un palco, Selen cercava di spogliarsi: «Qualcuno mi vuol vedere più da vicino?». E Demetra quasi urlava: «Mi avevano detto che un dibattito sull'femminismo all'interno di una discoteca». Patrizia Gallo, una delle organizzatrici, ha cercato di convincerla. «Ma no, ci sono intellettuali, scrittori, professori». Le ha presentato il professor Cafaro. «Cafaro, prego», ha sorriso lui. Alla fine la Hampton ha accettato. Ha sbuffato per tutto il dibattito, anche quando il professor Cafaro spiegava «la donna è preda e cacciatrice allo stesso tempo». Mentre parlava Eva Mikula, poi, cercava visibilmente di non piangere. A Eva hanno chiesto com'era Fabio Savi a letto. Risposta: «Mi ha divorata». La Hampton ha alzato gli occhi al cielo. Qual è il tuo segno erotico? Eva: «Fuggire in un bosco in macchina e far l'amore sul cofano dell'auto». Che non sia una Uno bianca, ovviamente. Demetra s'è rincuorata. Eva: «Io sono una dark lady, purtroppo». Ma sono emozioni che non auguro a nessuno. Ora voglio rifarmi una vita».

Eva: «Savi a letto? Mi ha divorata» Demetra: «Io con quella lì non vado neanche in auto»

Demetra ha sorriso a bocca storta.

Sul balcone, solo giornalisti. La gente seguiva le mutandine di Alba. Giro veloce fra gli stand. C'è quello che fa gli spogliarelli a domicilio, per feste, matrimoni, compleanni. «Nel prezzo è compreso le ricevuta Iva». Si chiama Sandro Yura, collabora anche a una tivù privata di Cosenza. Calogero Barbera invece vende profumo eccitante e una sua scoperta il suono flauto. Funziona così, spiega: «C'è un unguento a base di erbe che si ingerisce e va a stimolare le ghiandole mammarie». Un unguento da ingerire? «Esché! Vuole ingerire la bottiglietta?». Al bar, urla il padrone, fanno panini «con autentico salame milanese». Dev'essere il più buono. Quando la serata si scalda, Demetra e Eva hanno finito e possono andare via. Ma Demetra non ne può più, questa volta si impunta. «Con lei in macchina non salgo». Ha gli occhi che mollano cazzotti. Se ne va da sola. A Marebello, invece, nessuna lite. Sorridono e piangono tutti.

Pierangelo Sapegno

SITUAZIONE: sull'Italia si va consolidando un campo di alte pressioni, tuttavia deboli infiltrazioni di aria instabile tendono ad interessare le zone alpine

TEMPO PREVISTO: su tutte le regioni cielo sereno o poco nuvoloso. Durante le ore pomeridiane sviluppo di nubi ad evoluzione diurna che potranno dar luogo, sulle zone alpine e lungo la dorsale appenninica, a brevi manifestazioni temporalesche.

TEMPERATURA: senza variazioni di rilievo.

VENTI: deboli intorno ad Ovest, con locali rinforzi lungo le coste delle isole maggiori.

MARI: da quasi calmi a poco mossi

PREVISIONI PER DOMANI: al Nord cielo parzialmente nuvoloso con addensamenti più probabili sul settore orientale associati a brevi rovesci. Su tutte le altre zone cielo sereno o poco nuvoloso, tranne locali annuvolamenti lungo la dorsale appenninica. Formazione di foschie dense sulle zone pianeggianti e lungo i litorali

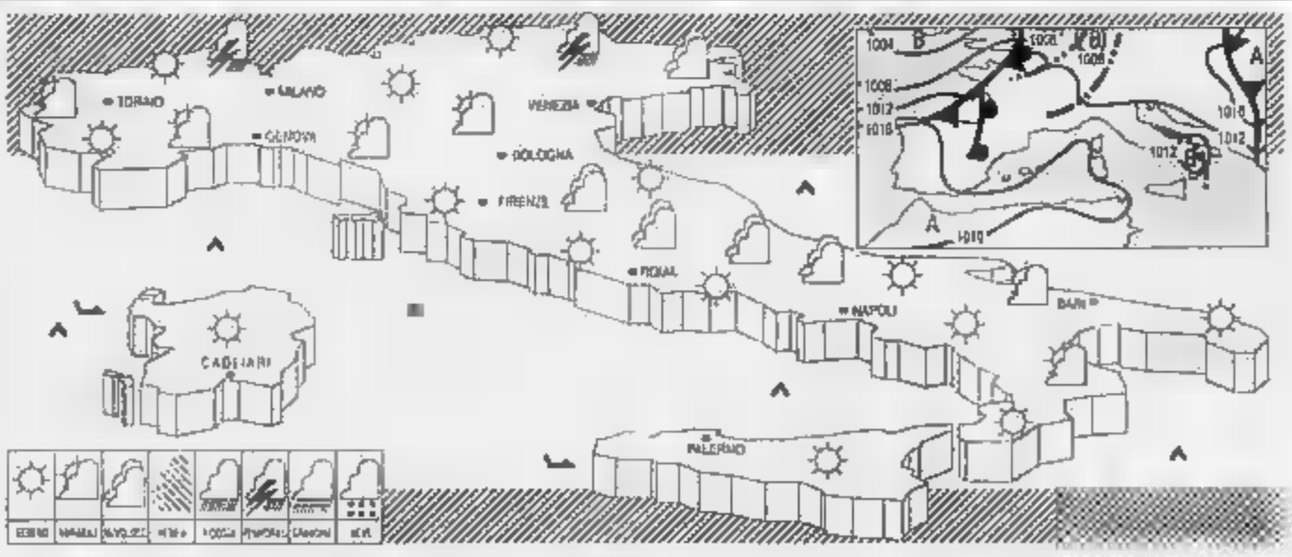

CITTA' ITALIANE

	min	max		min	max		min	max
Bolzano	19	29	Firenze	18	30	Bari	19	31
Verona	21	32	Pisa	18	29	Napoli	22	31
Trieste	23	29	Ancona	20	31	Potenza	18	30
Venezia	22	29	Perugia	20	31	S.M. Leuca	23	33
Milano	22	33	Pescara	18	32	R. Calabria	23	32
Torino	18	28	L'Aquila	13	29	Palermo	27	29
Cuneo	19	30	Roma Urbe	21	29	Catania	18	31
Genova	23	28	Roma Ciamp.	21	31	Alghero	16	31
Bologna	21	33	Campobasso	18	29	Cagliari	17	31

	min	max		min	max		min	max
Amsterdam	15	24	pioggia	Lisbona	22	27	sereno	
Atene	22	34	stabile	Londra	17	23	nuvoloso	
Bangkok	26	36	sereno	Los Angeles	18	29	sereno	
Belgrado	18	30	stabile	Madrid	20	32	sereno	
Bruxelles	16	25	sereno	Montreal	24	31	stabile	
Budapest	19	30	sereno	Mosca	16	22	nuvoloso	
Budapest	22	35	variabile	New York	25	30	sereno	
Buenos Aires	8	18	nuvoloso	Parigi	17	25	variabile	
Copenaghen	17	27	variabile	Pechino	19	27	pioggia	
Dublino	14	20	nuvoloso	Praga	16	28	sereno	
Francoforte	19	29	sereno	Rio de Janeiro	18	30	variabile	
Gerusalemme	17	28	sereno	Roma	15	28	nuvoloso	
Ginevra	19	29	variabile	Tunisi				

L'ARRIVO. Negli Anni 50, prima dell'autostrada, le epiche traversate della Val Padana

Un mattarello sulla via del MARE

Otto ore pigiati nella 1100 Gran Luce, con la famiglia al gran completo, la sostanziosa colf e la «canella» per tirare la pasta delle tagliatelle

Lenta avanzata in mezzo a semafori trattori e carri a sterco olezzanti intrappolati tra sole e asfalto molle

La «1100 Gran Luce», l'automobile resa tripota all'inverosimile di sacri e chiarie; A sinistra Vittorio Zucconi, a fondo pagina da turista negli Anni 50

L'ULTIMA a uscire dalla nostra «1100 Gran Luce» sfiancata dalla via Emilia - dopo il padre, la madre, la sostanziosa colf, il fratello maggiore, il fratello di mezzo, la sorellina, i sacchetti di farina «Tipo 0», le bottiglie di Lambrusco e, qualche volta, la zia - era la «canella». Non la «cannella», la nobile spezia d'oriente, ma la *canella*, lungo mattarello emiliano indispensabile per tirare la pasta da tagliatelle. Soltanto quando essa usciva dalla «1100 Gran Luce» forzatamente per ultima avendo viaggiato per 8 ore da Milano a Rimini di traverso sul sedile dietro la nostra schiena tormentata, e quando veniva sistemata in cucina come il totem della nostra tribù, si poteva dire con certezza che il rito dell'Arrivo in vacanza fosse compiuto.

Non viaggio più da molti anni, purtroppo, con la «canella» dietro la schiena, attrezzo che nei trasporti aerei di oggi provocherebbe malintesi con gli addetti alla sicurezza, sospettosi di dirottamenti o colpi di mattarello sulla testa del pilota. E forse per questo non faccio più vere vacanze da molti anni. Ferie, viaggi, escursioni, weekend, gite, guerre, servizi, quelli sì. Ma non vacanze.

Cerco altri «totem»

Ho invano cercato di rimpiazzare la «canella» con altri «totem» più costosi e tecnologicamente avanzati, da piantare come segno di possesso e di vacanza nei luoghi d'arrivo. Sveglie e televisorini tascabili, radio e morbida accappatoi di spugna, computers e modem, vestaglie e *necessaires* in buona pelle. Non è ancora stato inventato il calcolatore elettronico che sappia «tirare la pastella». E dunque che sappia restituire la felicità del «Giorno dell'Arrivo».

C'era un che di tenoramente ridicolo, in quel giorno. Non era ancora il tempo dei viaggi, ma delle traversate in macchina. Era l'epoca delle auto senza aria condizionata, scarse di freni, minacciate dal dazio, i cui agenti avrebbero dovuto in teoria far pagare imposte e accise a chi osasse trasportare alimentari e affini da una città all'altra. Il «Giorno dell'Arrivo» cominciava in albe tragiche di afe milanesi, perché il «viaggio è lungo, bambini» o coloro che oggi lamentano gli ingorghi sulla tangenziale di Bologna non sanno che cosa fosse l'avanzata sulla via Emilia Piacenza-Parma-Reggio-Modena, tra semafori, passaggi a livello, trattori e carri di sterco olezzanti nell'Italia pre Autosole. Quando qualcuno comincia a contarmi le balle del «buon tempo antico», a raccontarmi la favola dell'«allora sì che eravamo felici», ripenso alla via Emilia. Diceva Oscar Wilde che «il passato ha una sola vera virtù, quella di essere passato».

La «1100 Gran Luce» è acquattava un rospo colpestato da un elefante sotto il peso di derrate che non era mai stata progettata per trasportare. Il padre avviava il motore con l'emozione degli astronauti del Lem, il modulo lunare, al momento di lasciare la Luna: si avvierà? Non si avvierà? Grazie a Dio si è avviato. Azzardava una pigiatina sul freni, per controllarne l'efficienza sotto lo sforzo disumano, iniqui quei piccoli tamburi costretti ad arrestare una famiglia di 5 persone più la colf, le casse del lambrusco, i sacchetti di farina Tipo 0, soventi un salame o due e la zia caricata a Modena (e la *canella*) lanciati a 60 km all'ora nel rettilineo fra Lodi e Piacenza. Il padre e la madre si scambiavano uno sguardo d'intesa e raggiungevano il preoccupante, quanto ovvia conclusione tecnica: «Macchina pesante, molto pesante, occorre andare piano». Neppure i Lloyds di Londra accetterebbero mai di assicurarci, ma si arrivava sempre. Incidenti. Avrei voluto vedere i piloti della Mille Miglia correre su Ferrari, Osca e Maserati due di Lambrusco e tre bambini dietro.

Mentre il padre saggiava la residua efficienza meccanica della vetturetta oppressa da creature e generi alimentari assortiti (nei posti di sono tutti ladri e la roba costa il doppio» era il motto) la madre si occupava della «climatizzazione interna», come dicono oggi i dépliant delle case automobilistiche. La climatizzazione era semplice: non c'era. I finestrini dovevano restare rigorosamente chiusi. Aria di fuori porta alla sepoltura. A noi sembrava una tortura efferata inflitta da aguzzini travestiti da genitori. Eravamo troppo piccoli e stupidi per capire che quello era.

Scattava il temuto e irrisolvibile «paradosso del sudore». Poiché eravamo sigillati dentro le lamiere, intrappolati tra il sole tropicale della Padania e l'asfalto molle della via Emilia, eravamo già inzuppati di sudore prima ancora di raggiungere Rogoredo, non ameno sobborgo di Milano. Ma proprio perché eravamo madidi, aprire i finestrini e permettere all'aria di circolare avrebbe garantito il polmonite o, come minimo, la sua versione economica. Il gestione. Ancora oggi, quando penso alla via Emilia, sudo.

Soltanto grazie ai gemiti della sorellina più piccola, seduta sulla panchetta davanti tra padre e madre perché facile al mal d'auto e quindi minacciosa di catastrofi gastriche, che avrebbero coinvolto tutti in quella capsula spaziale, venivano concessi i deflettori aperti. Avare, deliziose boccate di vento raggiungevano il sedile di e illudevano i maschi, divisi dalla sostanziosa e sudriscaldata colf, ma unificati dal comune sentimento della *canella* dietro la schiena. *Canella* che, per un prodigio di ingegneria automobilistica torinese ancora oggi a me inspiegabile, *era esattamente* lunga quanto era largo il sedile posteriore della «Fiat 1100 Gran Luce». Quindi garantiva a tutti il massimo del discomfort in qualsiasi posizione.

La conquista della spiaggia

Chi non ha mai provato quelle partenze, chi non ha mai viaggiato per sette od otto ore con un mattarello dietro la schiena, non sa che cosa sia la famiglia e non conosce i piaceri dell'arrivo. Oggi si va al mare, in aereo, in traghetto, ci si lagna per un ritardo nella consegna della valigia o per un cambio di corsia a Roncobilaccio. Allora si «conquistava» il mare. L'arrivo, che la memoria ha ritenuto, amorevolmente cancellando il ricordo della traversata della Val Padana se una lunga trospirazione, era un Arrivo sul serio.

Il mare, intravisto come un'unghiata azzurra oltre la maestosa e ignobile corona delle pensioni e degli alberghi, non prometteva soltanto bagni, piste nella sabbia, refrigerio e, più avanti, speranze spesso deluse di occhiate indecenti nei buchi delle cabine. Il mare era resurrezione dal sudore, liberazione di tutto il popolo, «1100» compreso, dal deserto. C'era un premio inseperato, alla fine: uscendo dal nostro Lem sigillato, persino la Riviera Romagnola di luglio sembrava fresca e ventilata, quanto oggi sembra rovente all'uscita dall'aria condizionata. Miracoli della bassa tecnologia.

A noi, galeotti della *canella* nella stiva della «1100» non importava dove si arrivasse, purché si arrivasse. L'arrivo comunque sorpresa, perché case e pensioni erano state prescelte in primavera, dai genitori che si erano scriteriati impavidi una Milano-Adriatico-Milano per prenotare camere e appartamenti per tempo, nella annuale illusione che gli avidi affittacamere della Riviera fossero disposti a praticare prezzi meno indecenti, se colti presto, in marzo, come le fanciulle in fiore. Ogni tentativo di strappare informazioni preventive, come e la casa quest'anno? Dov'è? Quanto dista dal mare? Ha il bagno? veniva respinto con un fermo, irritato, e spesso giustificato, «per voi somari sarà anche troppo bella» e basta.

Il «Giorno dell'Arrivo» viva dunque per la fine la emozione più intensa. Dopo l'ansia della partenza, il tormento del viaggio, la felicità del mare finalmente intravisto, arrivava la scoperta del nuovo mondo. Terra. Un anno, doveva essere il 1957 o il 1950, probabilmente dopo Cristo se ricordo bene, il padre fu sedotto da tale Bartolani, grande «promotore» si direbbe oggi, grande imbonitore si diceva allora, che si fingeva amico dei Grandi per promuovere fra i giornalisti l'ultima «perla dell'Adriatico», Miramare. Si aggirava costui armato di una falsetta della preziosissima e finissima sabbia di Miramare - toccare per credere - e di un album di foto che lo ritraevano al fianco di Nikita Krusciov, Dwight Eisenhower, Papa Pacelli, De Gasperi, l'imperatore Hiro Hito e chiunque la sua sfrontata abilità di foto-montatore gli suggerisse di appaiare a sé.

Padre e madre si fecero sedurre. Noi figli arrivammo a Miramare turbati da oscuri presagi. L'anno precedente, la spedizione primaverile aveva prodotto l'affitto di uno spazioso appartamento molto vicino al mare. Troppo vicino il mare, per le modestissime finanze familiari, come dovuto sospettare. Scoprimmo il segreto di quell'affanno solo il mattino dopo, quando il padrone di casa, come formalo, aprì il forno al piano inferiore. Madre e zia trascorsero le loro notti di «vacanza» unettando con un straccio bagnato la fronte e le labbra dei bambini, per evitare che l'evitassimo all'alba come pagnotte.

Che cosa ci aspettava quell'estate? Una stanza ricavata a cementificio? Una finestra al tolorno? Fu con orrore, esilarante sollievo che scorgemmo la gota di quell'ampio addittato da Bartolani. Non più forni, né squallide pensioni, né alberghi pretenziosi che lanalizzavano bandiere ma poi bestiavano sulle minestrine e i maccheroni della «pensione completa», come un passato. Il luogo dell'Arrivo era una stupenda villetta a due piani tutta per noi, un piano per la mia famiglia, il secondo per i nonni e la zia. Bella era, e bianca, e circondata alberi veri, con i quei muretti di sassolini intonacati, inventati per consentire ai bambini di escursioni più facilmente gonfiti e ginocchi. E aveva la scaletta davanti, con il sentiero di ghiaia che scricchiava sotto i piedi. Una casa chiaramente al di sopra dei nostri finanziari. Una piccola «White House». Papà, siamo diventati ricchi, chiese sorellina?

Una scossa di terremoto

No. Parve una scossa di terremoto, ma bastò uno sguardo alla mamma, terrorizzata dai sismi, per annullare l'ipotesi. Lei, ora tranquilla, dunque niente terremoto. Ma che cosa era allora quel tremore di terra che dalle suole della scarpa saliva al resto del corpo, quel rombo che diveniva frastuono e sembrava avvicinarsi a noi rapidamente. Mio fratello, che era molto portato per i viaggi, scoprì per primo la verità: «Il treno». La nostra Bianca sorgeva proprio accanto alle rotaie delle Fs, la ferrovia dello Stato, lungo la ben battuta linea Adratica. Merci. Diretti, Direttissimi. Rapidi e Accelerati rotolavano, fischiavano, rombavano a ogni ora del giorno e della notte accanto a noi. Eravamo praticamente in un casello ferroviario. E non eravamo diventati affatto ricchi. Vuotammo la «1100» che esalava gli ultimi aliti di calore accumulato a Rogoredo. Scaricammo le casse di vino, i salami, la farina «Tipo 0». La *canella* fu finalizzata in cucina e andammo a letto, sognando Direttissimi e tagliatelle. Allora non lo sapevamo, ma eravamo felici. Eravamo davvero arrivati.

Vittorio Zucconi

E infine sbarcammo in una stupenda villetta bianca a due piani, tutta per noi. Sognammo di essere diventati ricchi, ma c'era una piccola sorpresa

IL CASO. Nuovi documenti riaprono la discussione sullo scrittore, finora considerato un maître-à-penser del '68

Bataille, sedotto dal fascismo?

Dalle note degli Anni 30, un'ammirazione «poetica»

Carlo Ginzburg

Qui sopra, Georges Bataille a fianco una manifestazione a Parigi durante il [redacted]

Ma una studiosa ricostruisce la sua militanza «rossa»

La [redacted] ambiguità è messa sotto accusa da Carlo Ginzburg

Del *Maître à penser* adottato dal '68 resta Bataille a tenere il campo. A glossarlo hanno cominciato quelli di *Tel-Quel*, Sollers in testa, affascinati dall'idea che la scrittura e la rivoluzione fanno causa [redacted]. [redacted] più si procedeva nella riscoperta, più s'accendeva la polemica. S'interessò alla politica da militante antifascista - [redacted] si continua a chiedere - o fu intellettuale così ambiguo che certe [redacted] analisi possono [redacted] considerate «fascistizzanti» - [redacted] ha sostenuto Carlo Ginzburg in *Miti, emblemi, spie*, sulla scorta di una lettera inedita che solo ora sta per [redacted] pubblicata su una rivista in Francia? O aveva ragione Sartre a definirlo un «mistico in malafede»? E quali realizzazioni prevedeva la misteriosa dottrina di *Acéphale* - la [redacted] segreta con [redacted] rivista - che secondo Roger Caillois non avrebbe escluso il «sacrificio umano»?

Oggi la scoperta di alcuni interessanti inediti riapre il caso (pubblichiamo qui accanto due documenti). *Contre-attaque, gli anni della militanza antifascista (1932-1939)* intitola il volume in cui Marina Galletti raccoglie [redacted] corrispondenza tra Bataille, il filosofo Pierre Klossowski, Isabelle e Patrick Waldberg (Pubblicato [redacted] Edizioni Associate, il libro sarà presentato stasera a Roma [redacted] l'ambito di «Libri in campo»). Ma fu [redacted]d la politica militante a unificare le esperienze di Bataille in quel cruciali Anni Trenta?

Stretti tra crisi politiche, totalitarismi trionfanti e minacce belliche, gli intellettuali di sinistra de[redacted] dalla svolta dello stalinismo s'interrogano sul che fare e dopo lo sciopero «insanguinato» del febbraio '34 [redacted] sono gli sforzi. Si adottano parole d'ordine come vigilanza e unità degli intellettuali, [redacted] si guarda al Fronte popolare con occhio critico. Bataille, che per costituzione si direbbe un cane sciolto, non si sottrae.

Per lui l'avventura da protagonista comincia in quei giorni, quando Boris Souvarine chiude [redacted] *Cercle communiste démocratique*. Oltre a portargli via la [redacted] compagna e finanziatrice, la bellissima, anticonformista Colette Peignot, che come Laure firmerà dei [redacted] scandalosi, si tira dietro un buon numero di membri del *Cercle* in un progetto che nell'ottobre [redacted] 1935, con [redacted] partecipazione dei surrealisti, si definisce di «contro-attacco», cioè di lotta al fascismo sul suo stesso terreno. Ma che Bataille usi espressioni poco stigmatizzanti [redacted] criminalità nazista, che prospetti una radicalizzazione e una violenza di cui non s'intravede l'esito, non convince.

Dopo mesi di discussione, Kaan, che finirà a Buchenwald, gli dice chiaramente che il suo programma [redacted] privo di una grande portata politica. Mentre c'è chi si defila, i surrealisti restano diffidenti. E quando a qualcuno viene l'idea di [redacted] per [redacted] neo-movimento [redacted] termine *surfascisme*, forse interpretando il proposito del capofila [redacted] *surmonter* (superare, andare [redacted] di là) il fascismo, per Breton la misura è colma. Così il primo numero della rivista «Contre-Attaque» arriva in libreria appena l'esperienza comunitaria s'è consumata da un [redacted]. Siamo a maggio del 1936 e il progettato fascicolo sul conflitto italo-etiopico [redacted] vedrà la luce. Per Galletti è comunque una prova decisiva dell'impegno e della militanza di un intellettuale che, oltre a numerose letture, per documentarsi [redacted] a Roma, nel 1934, la prima mostra della *Rivoluzione Fascista* e che in *La struttura psicologica del fascismo* analizza il regime [redacted] strumenti freudiani.

[redacted] come giudicare il proposito di rendere più efficace il contro-attacco con la [redacted] di «cerimonies»? Ricordo il riso divertito [redacted] Michel Leiris nel raccontarmi che Bataille [redacted] progettato di [redacted] memorare con una teatrale [redacted] struzione in costume il ghigliottinamento [redacted] Luigi XVI. «Della politica - mi disse [redacted] quell'occasione - si è [redacted] teressato da sociologo attento [redacted] alla situazione del momento per cercare [redacted] spiegarla. Questo non significa che fosse impegnato politicamente. Ti[redacted] [redacted] *Contre-Attaque*, ma con molto distacco».

D'altronde, proprio nel periodo d'incubazione di quel progetto, ne *L'azzurro del cielo* - romanzo tra i più belli del Novecento - aveva opposto alla militante Lazare calcata su Simone Weil, l'intellettuale in crisi Georges Troppmann che, incapace di reagire alla tragedia, s'abbandona alla sregolatezza con una splendida, funerea Dorotea il cui diminutivo Dirty (porca, sudicia) è eloquente del «basso materialismo» che collegava alla gnosi.

L'attivismo in direzione politica appare allora più una mobilitazione sul piano immediato della vita nel senso [redacted] dismisura che non una concreta, [redacted] istanza. La formulazione di una rabbiosa violenza rivoluzionaria sembra dettata dalla [redacted] carica sovversiva con cui nei primi testi erotici aveva messo in scena la rottura dei limiti per dimostrare che solo così l'uomo afferma [redacted] propria [redacted] nità e può raggiungere la vera morale. Quanto all'attività di *Acéphale*, fondato nel 1937 e di cui il *Collège de sociologie* sarebbe stato il terreno di reclutamento, il carattere elitario, la ritualità quasi ossessiva e la regola di segretezza [redacted] lerebbero analogo orientamento verso la ricerca del sacro nella vita quotidiana, e dunque della salvezza individuale [redacted] fronte alla tragedia del mondo.

[redacted] il rifiuto «delle ideologie politiche di destra e di sinistra», simboleggiato dalla figura dell'acefalo, e il nichilismo esasperato fanno ritenere che l'esercizio di un metaforico regicidio [redacted] attuasse piuttosto sotto [redacted] segno [redacted] Dioniso, cioè della festa liberatoria dai tabù della «testa», anziché in vista di un'azione politica comunemente intesa. [redacted] l'esaltazione della pratica [redacted] gioia davanti alla morte più [redacted] al sacrificio degli abitanti di Numanzia, cui Bataille accenna in un testo del 1937, è riconducibile - e ricorro sempre a Leiris - alla frenesia della *Jouissance*, cioè al naufragio nell'indistinto dell'orgasmo, dell'estasi.

Resta da sondare come [redacted] l'ex seminarista segnato da una [redacted] rovolgente esperienza familiare, archivista-bibliotecario di professione, trasgressivo ed eterodosso per temperamento nonché [redacted] [redacted] op[redacted] come *L'Erotismo* e *L'Esperienza interiore*, nutrisse un interesse così spiccato per il fascismo, per la sua ritualità e per il suo rapporto tra capo e massa, e soprattutto per Nietzsche, riscoperto nei primi Anni Trenta [redacted] intento antinazista.

Paola Décina Lombardi

«Dobbiamo imparare da Mussolini»

«Quelle tattiche possono servire ai lavoratori»

NOTA su «Contre-Attaque» (1936):
Le destre hanno saputo mettere a profitto l'esperienza comunista e mutuare una parte dei metodi dei [redacted] avversari. Noi siamo certi che il contrario è oggi necessario. I mezzi di propaganda e la tattica dei fascisti debbono essere messi a profitto a beneficio della causa dei lavoratori. Ma possono verificarsi, all'occasione, dei malintesi. Così come alcuni testi che abbiamo pubblicato hanno potuto essere considerati - a torto - come poco compatibili [redacted] l'odio. In ultima analisi nei prospetti dei presenti Cahiers, sotto il titolo *La Patrie ou la Terre* abbiamo preso l'esempio [redacted] fascisti appassionati del loro Paese come punto di partenza. Noi siamo scandalizzati nel vedere che degli [redacted] amano di fatto [redacted] passione un unico Paese, che [redacted] comunità umana non è oggetto [redacted] una simile passione. Ma se facciamo l'accostamento, è [redacted] fine di svergognare coloro che, facendo appello [redacted] comunità umana, lo fanno gratuitamente, verbalmente, senza la minima forza, coloro che non prendono coscienza della [redacted] concreta alla quale si votano. ... In loro noi vediamo, secondo l'espressione di Robe[redacted] solo degli «schiavi in rivolta contro [redacted] vero sovrano della Terra che è il genere umano».

Lettera a Pierre Kaan (14 febbraio 1934):
Mio [redacted] Pierre, ... Non [redacted] dubbi circa [redacted] piano sul quale noi dobbiamo porci: non potrebbe essere [redacted] quello del fascismo stesso, vale a dire il piano mitologico. Si tratta dunque di porre dei valori che partecipino di [redacted] nichilismo vivente, alla stregua degli imperativi fascisti. Questi valori non sono ancora stati posti ed [redacted] possibile porli, ma forse non è ancora possibile come bisognerebbe [redacted].

Georges [redacted]

[redacted] AL GIORNALE

Una famiglia, un tricolore; felicità, anticamera della depressione

[redacted] «Patria» [redacted] nostro vocabolario

E' consuetudine, non solo della maggioranza degli italiani ma ciò che è disgustoso e indegno anche da parte di personaggi politici, addirittura ministri, nel dire: «Il nostro Paese». Per questi personaggi la parola «Patria» non è più sentita e considerata.

Perché? Tutto cominciò col grande trauma dell'8 settembre 1943, quando l'intero Paese si dissolve in pochi giorni, determinando una perdita di coscienza nazionale e di auto-immagine. Da allora la parola «patria» è sparita dal nostro [redacted] bolario.

Perché dunque non prendere esempio da altre nazioni? Per la morte di re Baldovino le telecamere inquadravano gruppi di persone di Bruxelles mentre so[redacted] con le bandiere davanti ai cancelli del palazzo reale. A Stoccarda nell'estate 1993, premiazione dei campionati [redacted] atletica, la vincitrice Zhihong Huang, quando non vede la bandiera rossa alzarsi sul pennone, ritiene un insulto quel gesto ed esige che si ripeta [redacted] cerimonia. Ho letto su la Stampa che il Comune di Torino ha [redacted]eciso da circa un anno di donare ad ogni coppia di sposi un «tricolore» perché [redacted] nuova famiglia faccia parte della [redacted] grande famiglia «l'Italia».

Retorica, fanatismo o tre forme emblematiche di pedagogia civile su cui riflettere? Noi sentiamo ancora di essere una nazione? La verità è che da oltre 40 anni abbiamo abbandonato l'idea di nazione e non ho senso [redacted] e giustificare l'[redacted] sconsiderato che ne fece l'oratoria fascista, ci siamo sentiti democristiani, comunisti, socialisti e via elencando, abbiamo respinto [redacted] senso [redacted] appartenenza ad uno Stato, non abbiamo saputo amare [redacted] Repubblica, [redacted] siamo arresi alle ideologie.

Ma dobbiamo anche dire che la causa principale dell'assenza [redacted] valori e ideali nazionali fu ed è l'incapacità dello Stato di offrire alla gente il senso di appartenenza ad uno Stato, o meglio dire, [redacted] una compiuta democrazia, quella democrazia - checché se [redacted] dica - ci consenti [redacted] benessere mai registrato nella nostra storia.

Lo Stato democratico di regola non muore per mano dei suoi nemici, [redacted] più frequentemente per mano degli stessi che lo governano quando non osservano il mandato espresso da parte del popolo.

Albino Porro, Asti

Se gli animali potessero parlare

Con l'arrivo dell'estate, [redacted] sa, milioni di italiani [redacted] in vacanza alla ricerca, giustamente, di maggiore pace [redacted] rilassatezza mentale a tal punto che alcuni possessori di animali domestici dimenticano i loro amici animali... Perché non continuare sempre a rispettarli? Perché non usare nella circostanza la nostra presunta superiorità a loro favore e non a loro danno?

Giustamente, se gli animali abbandonati p[redacted] parlare «poveriti», chissà cosa direbbero degli uomini... Invece, (più degli uomini) sopportano e soccombono [redacted] che [redacted] oggi ci sia nei loro confronti una chiara e valida difesa. Pertanto, i menefreghisti che trascurano o peggio abbandonano gli animali, andrebbero, senz'altro, perseguiti segnalando[redacted] all'Enpa (Ente nazionale protezione animali) facendo presente appelli e lamentele al Parlamento, nonché al ministro della Sanità affinché proibiscano [redacted] finti amici degli animali di non possederne mai più.

Forse, l'animale uomo non [redacted] è ancora reso conto di quanto avrebbe da imparare sulle stra[redacted] e attraenti abitudini degli animali. Evidentemente chi sevizia gli animali soprattutto i cani non sa ancora che il cane [redacted] per eccellenza [redacted] simbolo della fedeltà. Solo rispettando gli animali si dà la [redacted] prova di un grande impegno civile.

Giacomo Giglio
Castelvetrano (Tp)

LA LETTERA DI O.d.B.

Egregio Signor Del Buono, da qualche giorno il nostro Presidente [redacted] Repubblica è in visita in Brasile e presto si sposterà in Venezuela. Ho saputo dalla televisione di questo viaggio, ma [redacted] dalla carta stampata né dai telegiornali ho capito i motivi di questa visita. E' paradossale che le redazioni interne si occupino [redacted] e non [redacted] compaia ancora una riga nelle pagine estere. Sento solo parlare delle dichiarazioni di Scalfaro nei confronti di Mancuso e i nostri giornalisti non fanno che porgergli domande riguardanti la [redacted] italiana...

Cristiana Marrone, Torino

Chi ha visto Scalfaro in Brasile?

MA, come lei scrive, gentile Signora Marr[redacted]: «A nessuno è venuto [redacted] in mente che sarebbe carino nei confronti di noi lettori informarci sugli incontri, sugli accordi presi da Scalfaro dal momento che sono circa trent'anni che un Presidente italiano non mette piede in Brasile? Si dice che agli italiani non interessa la politica estera, ma in questo modo non si suscita certo la curiosità per quello che accade al di fuori dei nostri confini. In questo caso in particolare si potrebbero trattare i saldi rapporti che esistono tra Italia e Brasile. Non dimentichiamo i milioni di connazionali che si trovano in America Latina e nello stesso tempo l'ampiezza della comunità latino-americana nel nostro Paese. Come possiamo diventare europei [redacted] non impariamo a uscire dalla dimensione locale?...».

Gentile Signora Marrone, la sua lettera mi è stata consegnata con notevole ritardo, ma [redacted] pace di doverla pubblicare oggi, perché [redacted] di attualità. Io ritengo, infatti, che la maggior parte dei viaggi che fanno i nostri uomini politici siano totalmente privi di motivi in grado di giustificarli. In questi ultimi anni si sono intensificati i viaggi inutili. Un tempo i viaggi, ad esempio, [redacted] America del Nord avevano sacrosante ragioni da accampare. Ricordo quel primo viaggio di Alcide De Gasperi che tornò con un bell'assegno. Il Papa viaggia per difendere, propagandare la fede cristiana e la pace. Ma i nostri politici, anche delle cariche più alte, che vanno e vengono all'estero per parlare agli italiani restati a casa da altre sedi [redacted] paiono veramente indifendibili. Lei si scandalizza perché i giornalisti che si occupano di politica estera [redacted] ragguagliano puntualmente sul perché e il per come dei viaggi dei nostri uomini politici. Ma non [redacted] tratta quasi mai di viaggi necessari. I viaggiatori si spingono lontano per discutere da distanza. Non badano a spese (nostre, s'intende) pur di dare lustro esotico alla loro loquacità.

Oreste [redacted]

L'industria psichiatrica fa un tiro mancino

Al giorno d'oggi non c'è rivista [redacted] giornale che [redacted] parli di un argomento tanto alla moda quanto scottante: la depressione e le sue nuove cure. Finora i risultati di queste «cure» sono stati decisamente esigui per [redacted] parlare delle tragedie che [redacted] rado coinvolgono i diretti interessati e le loro famiglie [redacted] cui la cronaca si è occupata di recente. Il credo attuale dei «terapeuti» [redacted] depressione è che occorre curarsi quando si [redacted] troppo felici. Ce lo dice il dottor Luca [redacted] del dipartimento di neuroscienze dell'Università di Cagliari su [redacted] speciale dedicato [redacted] depressione su una [redacted] rivista L'euforia, il parlare molto, l'essere ricchi di forze, [redacted] spendere più di quanto ci [redacted] possa permettere, [redacted] lavorare molto e l'aver poco tempo libero sono, secondo [redacted] dottor Pani, i segni premonitori della depressione. Ecco l'ennesimo tiro mancino di questi «specialisti della mente» che, così dicendo, si assicurano che buona parte [redacted] popolazione si ritenga malata e ricorra quindi alle loro «cure». Lo psichiatra Thomas Szasz, fondatore del Comitato dei Cittadini per i [redacted]ritti dell'Uomo di cui faccio parte, scrive che in più di vent'anni di attività non ha mai visto un collega esaminare [redacted] individuo e considerarlo una persona mentalmente sana; poiché per lo psichiatra zelante tutti gli esseri umani sono pazzi. A mio avviso la psichiatria [redacted] creando nuovi malati o meglio nuove malattie con cui riempire i propri gabinetti medici e sta classificando come anormale ciò che dovrebbe essere lo standard di vita di [redacted] persona. La mia idea di normalità, che penso possa essere condivisa dai più, è es[redacted] felici, attivi, risolvere i propri problemi, comunicare con gli altri, aiutarli [redacted] comprendere [redacted] debolezze e gli [redacted]. Non credo che la normalità siano gli zombie e tutte quelle persone apatiche e psicotiche frutto dell'industria psichiatrica.

Dott. Antonio Perro, Torino
Comitato dei Cittadini per i Diritti dell'Uomo

La gratitudine del signor ministro

La vicenda dei militari indagati per truffe compiute mediante false attestazioni di spesa (alcune migliaia di [redacted] negli ultimi d[redacted] anni), mi rammenta una grottesca vicenda di cui fui protagonista qualche [redacted] fa. Du[redacted] una missione pernottai a [redacted] mia anziché in albergo e, al momento di compilare il documento di viaggio, apposi una nota esplicativa per giustificare la mancata esposizione di spese, concludendo con questa frase: «Il signor ministro del Bilancio me[redacted] è [redacted] grato». Ironizzavo sul vezzo, già allora diffusissimo e ben noto ai Comandi, di far lo [redacted] sulle [redacted]. Il Comandante [redacted] punì, scrivendo nella motivazione che «non [redacted] attenuto ad osservazioni strettamente "correlate" [sic] al servizio».

Maresciallo Guido Guasconi
Bresso (Milano)
Esercito italiano

Torna il teatro in tv, ma di [redacted]

Ho appreso dalla stampa che da metà ottobre sarà revocato l'ostracismo televisivo del teatro, ma, in cauda venenum, la nuova trasmissione si collocherà in seconda serata dopo le fiere - magari con ampio sfondamento dei tempi - del varietà popolare, espressione che, [redacted] pari del vecchio «plebeo», sottintende una naturale incapacità del popolo alla fruizione di buoni prodotti.

Capisco che in un'epoca [redacted] economicismo esasperato anche la Rai debba privilegiare l'utente più sensibile al messaggio pubblicitario, ma trattandosi pur [redacted] di un'azienda pubblica che [redacted] ricevo [redacted] canone imposto dallo Stato, [redacted] minimo di sensibilità, anzi di onestà, imporrebbe un equo riconoscimento del diritto delle minoranze.

In un recente intervento sull'*Espresso* Umberto Eco ha posto il quesito: Chopin contro Vianello? Che valga la pena di chiedere di nuovo l'impossibile? Forse sì, anche nella speranza che un casuale incontro sullo schermo con uno spettacolo diverso [redacted] risvegliare il senso critico dei valori e la conseguente capacità di distinguere lo spettacolo dalle bagarre.

Anna Righetti, Pesaro

Il nuovo saggio di Letouche

I disastri della macchina

SERGE Latouche, economista pentito [redacted] capirà subito perché), autore di *La megamacchina* (Bollati Boringhieri), dichiara di non essere oggi né tecnolatra né tecnofobo. Da giovane credeva nei dogmi del Progresso, della Scienza, della Tecnica. Invece [redacted] grande [redacted] è sempre più allontanato da essi, per una serie di buone ragioni che il suo libro espone con una documentata presa di parte intellettuale e morale. Ma aggiunge che la tecnica (noi diremmo tecnologia, ma tant'è; gli autori francesi usano comunemente il primo termine per designare la seconda) è qui per restare, sospinta [redacted] da immensi interessi organizzati sia dai comportamenti quotidiani di miliardi di individui. Con essa occorre dunque convivere, stipulare un contratto che la vincoli maggiormente al perseguimento di fini umani, sottraendosi all'idea che si tratti di un'entità che per la sua capacità di autosviluppo e d'autodeterminazione non [redacted] assoggettabile ad alcun [redacted]trollo sociale.

Certo pesano gli argomenti che Latouche mobilita per c[redacted] battere l'adorazione della tecnica e del progresso, alla quale in fondo contribuiamo un po' tutti, anche solo quando buttiamo [redacted] oggetto che funziona an[redacted] benissimo perché il produttore ce ne offre [redacted] «più avanzato». V'è anzitutto la scomparsa della diversità culturale. Nella scia di modelli [redacted]ganizzativi, di tecniche di gestione, di pratiche operative che sono ormai le medesime in tutto il mondo - è appunto il loro complesso a costituire una megamacchina senza confini - le tecnologie moderne sono [redacted]mai penetrate perfino nei più remoti angoli di foresta e [redacted] ghiacciaio, di deserto e di praterie, dall'Equatore ai due Poli. Per vie dirette e indirette, con la forza dell'economia e talvolta con l'uso della forza militare, la megamacchina annichilisce, uniforma, azzera mestieri e lin[redacted], forme di organizzazione sociale e [redacted] vecchi [redacted] secoli, talora di millenni. Per comprendere quanto fosse altra, ricca, variopinta, imprevedibile l'umanità quand'era composta da mille e mille [redacted]ture indigene viaggiare non serve più, perché è scomparso l'oggetto. Ci si può rivolgere, semmai, a qualche vecchio manuale di etnologia o alle sue fotografie.

Meno drammaticamente evidente, ma forse più pericolosa e sottovalutata, è [redacted] scomparsa della diversità biologica. Ogni anno, si stima, l'umanità tecnicizzata porta all'estinzione [redacted] migliaia di altre specie animali. Inoltre la ricerca esasperata delle produttività agricola ha fatto sì che l'alimentazione del mondo dipende [redacted] presente, in massima parte, da una trentina di piante, rispetto alle migliaia utilizzabili.

Questi due fatti combinati comportano rischi gravissimi. Di tutti gli organismi che si estinguono, come degli altri, non abbiamo alcuna idea circa il ruolo esatto che essi svolgono nella catena alimentare, riproduttiva e immunitaria, in qualche punto della quale si colloca pure l'organismo umano. Potrebbe quindi accadere che nel fiore dell'ultimo albero di una certa specie tagliato nella foresta malese per farne tavolini da destinare al consumatore statunitense o tedesco, nell'ultimo batterio ucci[redacted] dagli antiparassitari d'un campo di golf costruito per nuovi ricchi sudcoreani, vi fosse l'anello tagliato [redacted] quale, zac, le conseguenze [redacted] l'umanità sarebbero da fantascienza horror.

Se a queste ragioni si aggiunge [redacted] rischio tecnologico in [redacted] stretto, la possibilità di incid[redacted] catastrofici, simboleggiati da nomi come Seveso, Bophal, Cernobyl, ve n'è forse abbastanza per trasformare più d'un tecnolatra non in un freddo e razionale osservatore dei vantaggi e svantaggi della tecno-megamacchina. [redacted] propone a fior di labbra Latouche, bensì in [redacted] accanito tecnofobo. Il guaio è che il suo libro non offre molti appigli per evitare simile salto da un estremo all'altro. In primo luogo perché alcuni dei suoi argomenti sono lucidissimi ma zoppi. E' ve[redacted], ad esempio, che è proprio [redacted]luppo a contribuire al sottosviluppo di molti Paesi africani, asiatici e latino americani. L'importazione traumatica di modelli organizzativi e tecnologie occidentali distrugge i sistemi economici locali, altera l'equilibrio tra popolazione e [redacted] crea disoccupazione e miseria reali dove esisteva prima [redacted] modo di vita più semplice ed equilibrato.

Non si può tuttavia ignorare il peso dell'eccessivo incremento della popolazione nell'alimentare il sottosviluppo. E l'incremento della popolazione è diventato eccessivo perché qualche litro in più di acqua potabile, qualche telefono o radio in più per chia[redacted] aiuto, qualche medicina e attrezzo sanitario - ossia una modesta dose di tecnica occidentale - ha ridotto rapidamente la mortalità del Terzo Mondo. In esso la speranza di vita è infatti passata da 46 anni circa a 63 in poco più di trent'anni, dal [redacted] al 1992.

L'alternativa è perfino difficile enunciarla: si doveva forse lesinare l'apporto della tecnica occidentale in modo da rallentare l'aumento della speranza di vita, in attesa che gli abitanti del Terzo Mondo imparassero da soli a fare meno figli? Oppure si doveva [redacted] imporre con la forza un drastico controllo delle nascite in modo da evitare lo squilibrio demografico derivante dall'allungamento della vita? Se non ci si confronta con simili interrogativi sgradevoli, anche le più articolate denunce dei guasti della tecnologia - una volta ammesso che questi esistono, che sono tanti e gravi - non aiutano a rispondere al più ingrato di tutti: che fare?

Luciano Gallino

Scoperto il carteggio inedito del sovrano piemontese con la contessa Di Robilant

Dalla corrispondenza, restituita dai Savoia allo Stato, emerge un re amico devoto della nobildonna

«Qui la struttura è ancora feudale tutto è come nel '400. I capi villaggio mi baciano i piedi»

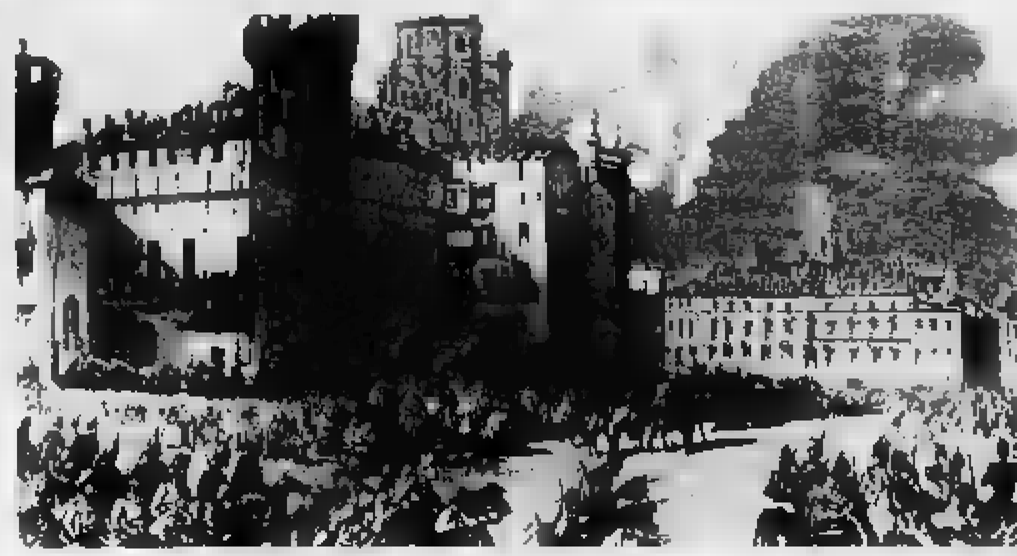

A destra, l'esercito sfila davanti a Carlo Alberto, a Torino, sopra, un [redacted] re [redacted]

Carlo Alberto in Sardegna un reporter con amore

ROMA

APPENA mise piede nell'isola, si sentì trasportato indietro di qualche secolo. Pensò al medioevo, a un paesaggio fiammingo, a figure [redacted] gli ricordavano certi romanzi letti da ragazzo. Lo stupore, all'inizio, superò ogni altra emozione. Carlo Alberto aveva 31 anni. Non era [redacted] stato [redacted] Sardegna, di cui due anni dopo sarebbe diventato re. Era il 1829.

Le prime inquadrature [redacted] lo colpisce riguarda il rapporto degli abitanti con il potere. Scrisse: [redacted] trovo al centro di una struttura feudale al pieno delle sue forze. I feudatari mi circondano e mi accompagnano in tutte le loro residenze, dove per autorità sono pari ad altrettanti sovrani. I loro vassalli gli rendono omaggio baciandogli la mano. Quando mi avvicino a un villaggio, due o tre vecchi, con le lunghe barbe bianche che gli arrivano fino al ventre, si stac[redacted] dalla folla e, a nome di tutta la comunità, vengono a baciarmi i piedi. Io sempre offro loro la mano, [redacted] vogliono rinunciare ad avvicinare la bocca almeno a una delle mie gambe per provare che mi rispettano al di sopra del loro signore. Poi gridano: "Per la vita e per la morte!". E tutti si sentono impegnati - per sempre - a fare tutto per[redacted].

La seconda inquadratura che il futuro sovrano di Sardegna fissa sulla pagina, subito rinvia alla sua formazione militare, al tirocinio compiuto come luogotenente [redacted] Reggimento dei Dragoni napoleonici. Osservò: «Tranne che a Cagliari, non ho visto trup[redacted]. Qui ad Alghero, come nel Quattrocento, tutti gli uomini in buona salute sono soldati. Non posso uscire senza essere scortato da tre-quattrocento militari a cavallo. Ho fatto il mio ingresso a Sassari seguito da duemila circa di queste brave persone, [redacted] coperti da una pelle di montone nero e da un gran cappuccio di stoffa ugualmente nero, tutti con immense barbe e grandi pugnali». Egli è incantato da questo regno di uomini bruni e severi, armati e sempre a cavallo, immersi in una natura dove «anche per otto ore si può camminare senza incontrare una casa», e dove le piacevolezze del vivere possono essere infinite. Ecco il clamore delle battute di caccia al cinghiale che mobilitano centinaia di cacciatori a cavallo, «perché per loro è come un'onta andare a piedi». Cinque-sei im[redacted] tronchi d'albero dati [redacted] fiamme per [redacted] la selvaggina, montoni o maiali interi messi allo spiedo. E le danze, dopo che una sorta di cantastorie ha tessuto le sue lodi, con i ballerini disposti in cerchio che si tengono per mano e si muovono come antichi pitoni al suono [redacted] di strumenti ma di voci umane. Quindi la forza straordinaria, terribile, del grido che conclude la danza, nel momento stesso in cui tutti si gettano a terra.

In un [redacted] libro il candidato alla corona raccoglierà le sue osser[redacted] questa terra. Le note sopra riportate si trovano invece nelle lettere a un'interlocutrice particolare, molto amata e rive[redacted]ta, che per tutta la vita occupò [redacted] posto di spicco nel suo cuore: la principessa Maria Truchsess, figlia dell'ambasciatore di Prussia in Piemonte, sposa del [redacted] Maurizio di Robilant. Voluminosissima [redacted] la corrispondenza che nell'arco della vita egli inviò - sempre in termini di amorosa devozione, per quanto finora se ne sa - all'aristocratica signora. [redacted] anche a suo marito. E perfino [redacted] padre, spesso interpellato come un amico, una figura cui fare riferimento nei momenti più difficili delle sue travagliate scelte politiche, sbilanciate fra fervori liberali e reticenze restauratrici, ambiguità e tradimenti, tentazioni riformiste e fallimenti operativi, fino [redacted] volontario esilio a Oporto nel 1849.

Per lui, che aveva studiato a Parigi e a Ginevra, il rientro in [redacted]monte [redacted] stato una festa. Aveva 17 anni quando il congresso di Vienna lo aveva indicato come erede alla corona, e l'ambiente della corte subalpina subito [redacted] era parso gretto, retrivo. Forse la bella principessa prussiana [redacted]mentava gli spiriti ap[redacted] e illuminati [redacted] era stato educato. E mai lui trascurò di informarla sui suoi progetti o le realizzazioni di cui andava più orgoglioso. Con minuzia (in un francese che [redacted] proprio perfetto). Con galanti attenzioni (dal primo viaggio in Sardegna le fa avere un frammento di antichità romane e un blocco di coralli). Con qualche civetteria (di un ballo nel teatro di Cagliari si riserva di raccontarle i dettagli così che lei attenda con curiosità la sua lettera successiva).

Il plico delle lettere che le ha indirizzato, e che sono state trovate fra le casse restituite l'anno scorso dagli eredi Savoia allo Stato Italiano, raccontano sia la storia di questa lunga [redacted] amicizia [redacted] l'attenzione [redacted] cui il sovrano - pur in un modo scarno, con una [redacted] che [redacted] si abbandona a svolazzi lirici o a fantasiose enfatizzazioni - sapeva guardarsi intorno. Dalla Sardegna, ad esempio, le scrisse durante un secondo e un terzo viaggio, nel '41 e nel '43. Di quel mondo che ancora un secolo dopo era immutato, e si ritrova fedelmente descritto da Maurice Le Lannou, grande geografo divenuto membro dell'Institut de France, egli annotava le specie animali ancora non classificate, le piante rare, gli scorci che davano «l'impressione di trovarsi in un angolo della terra totalmente appartato», il lento avvio delle coltivazioni agricole, il singolare rapporto fra mare e terraferma, fra contadini e pastori che ancora rendono singolare l'economia dell'isola. Il sovrano non era un reporter banale. Aveva anche un suo senso dell'humour. Il 13 maggio '43, tutto di seguito, racconta: «a un ballo popolare è stata notata una danzatrice che aveva qualcosa di strano; infatti era un uomo, un uomo che aveva commesso due omicidi ed era latitante, ma per incontrare la sua bella si era travestito e era sceso a valle». Quindi, senza neanche una parola di commento: «Ho preso al mio servizio due abitanti della Gallura, vedrete che bei costumi hanno». Infine i saluti, molto cerimoniosi come sempre e - [redacted] quella sua grafia ordinata e precisa da bambino diligente - semplicemente la firma: «C. Albert».

Liliana Madeo

LE CONCESSIONARIE IVECO DEL PIEMONTE, LIGURIA E VALLE D'AOSTA VI OFFRONO UNA GRANDE OPPORTUNITÀ:

SUBITO IL TUO DAILY E TURBODAILY

IVECO

APPROFITTA DELL'OFFERTA FINANZIARIA VALIDA FINO AL 31/8/95. PUOI AVERE SUBITO IL TUO **DAILY*** E **TURBODAILY*** CON UNA CONVENIENTE FORMULA RATEALE DI

L. 15.000.000 A TASSO ZERO DURATA 18 MESI

L'INIZIATIVA È RIVOLTA A DITTE INDIVIDUALI O AZIENDE ISCRITTE ALLA CAMERA DI COMMERCIO, SALVO L'APPROVAZIONE DELLA SOCIETÀ FINANZIARIA

CONCESSIONARIE PIEMONTE, LIGURIA E VALLE D'AOSTA • **Borgo Agnello:** Paruzzaro (NO) - Biella • **Diesel Nord:** Torino • **Covencar:** Cuneo • **Garelli** [redacted] **Scavino:** Asti - Mondovì (CN) • **Mottino:** Burolo d'Ivrea (TO) - Aosta • **Morini:** Genova • **Orecchia & Scavarda:** Moncalieri (TO) • **Ovar:** Novara • **Piura:** Alessandria - Genova • **Trevi:** Ozegna (TO)

A Tokyo vanno a ruba libri in cui i nipponici sconfiggono e rendono schiava l'America

Giappone, revisionista è il romanzo

E' tornato Yamamoto e conquista le Hawaii

TRE anni [redacted], quando la televisione di Stato giapponese preparava un'inchiesta su quello che la gente pensava della Seconda Guerra Mondiale, [redacted] troupe della Nhk fece [redacted] giro delle strade di Tokyo chiedendo [redacted] parere [redacted] persone. [redacted] scoprì che la maggior parte degli adolescenti ignorava addirittura che ci fosse mai stata [redacted] guerra, così di recente. «Contro chi?», chiese alla telecamera una ragazza sorpresissima. «E [redacted] ha vinto?», disse un'altra.

E' a questa generazione innocente che si rivolge oggi l'industria editoriale giapponese, con una florida narrativa di consumo: decine e decine di [redacted]i che rileggono gli anni dal '41 al '45 con una fantasia a dir po[redacted] ammirevole. Mentre [redacted] resto del [redacted] si prepara infatti a celebrare in settembre il cinquantesimo anniversario della fine della Seconda Guerra Mondiale, nelle librerie, nelle bancarelle, e soprat[redacted] chioschi [redacted] degli aeroporti vanno a [redacted] dei feuilleton che raccontano come il Giappone abbia sconfitto, e poi ridotto in schiavitù, l'America.

I loro eroi sono soldati giapponesi intrepidi, idealisti e generosi, pronti a dare [redacted] vita per liberare il Sud Est asiatico dal giogo dell'Occidente e dividere la loro cultura [redacted] i fratelli di tutta l'Asia.

Gli autori di questi libri non fanno mistero che si tratti soltanto di fiction, ma c'è chi si preoccupa.

Trovare un accenno a Pearl Harbor in un testo scolastico giapponese non è una cosa facile, e non parliamo dei crimini contro i civili [redacted] prigionieri di guerra. [redacted] testi di storia adottati dalle scuole - scrive indignato in un commento sul *Sunday Times* Garth Alexander - sono [redacted] purgati di quasi tutti i dettagli di questa imbarazzante fase [redacted] storia del Giappone».

Lo scrittore e [redacted] politico Shintaro Ishihara sostiene che la strage di Nanchino, nel 1937, in cui furono [redacted] 70 mila civili cinesi, [redacted] mai accaduta, e sia un'invenzione della propaganda cinese e occidentale. Altri insistono invece che l'entrata in guerra dell'Impero del Sol [redacted] stato reso [redacted]cessario dalle odiose [redacted] di Gran Bretagna e Stati Uniti, soprattutto per quanto riguarda [redacted] blocco all'importazione di petrolio.

Tutto questo, comunque, è ben poca [redacted]. Il piatto forte della cultura revisionista giapponese [redacted] in realtà le eroiche gesta dell'ammiraglio Isoroku Yamamoto, l'autore dell'attacco a Pearl Harbor nel '41, cantate dallo scrittore Yoshio Aramaki nella serie fortunatissima della *Flotta Blu*. Aramaki [redacted]te limiti alla propria fantasia, fa rivivere addirittura Yamamoto in un [redacted] parallelo, [redacted] di armi assai più micidiali [redacted] quelle che realmente aveva. Con esse Yamamoto conquista le Hawaii dà loro l'indipendenza, e infine distrugge il Canale di Panama.

Livia Manera

Solero
DA ALGIDA

SCOOP

Il Gioco Più Indiscreto Dell'Estate.

Solero
IL FRUTTO DEL PIACERE

I GIOCHI

PAROLE AL QUADRATO

(Ernesto Bargoni)

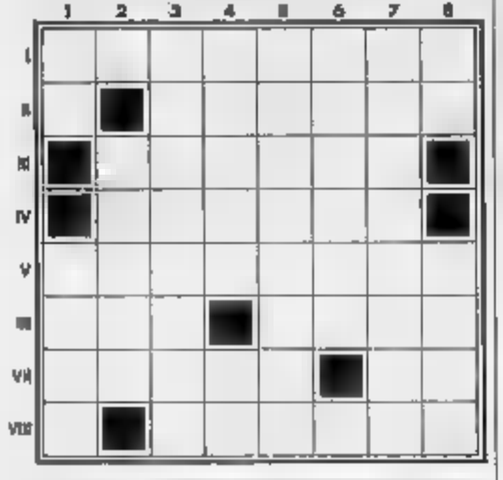

ORIZZONTALI
I Il nome (e la rima) di un grande portiere
II Ha fatto coppia per anni con Roberto Mancini
III Per i giocatori, raramente le decisioni degli arbitri sono così
IV Mammifero che si ciba di pesci
V Adorare un idolo
VI La cintura che allacciò [illegible] - Il calciatore che a Parma chiamavano "Il Sindaco"
VII Lo psicanalista dei Seminari - Iniziali di Liedholm
VIII La piazza medioevale in cui si arringava

VERTICALI
1 L'inizio del gioco - Il tuffo dei calciatori di testa e dei simulatori
2 La zolla di terreno che aveva dei [illegible] in [illegible] feudale
3 La scienza [illegible] progetta i computer di bordo per gli astrol
4 Nettuno, in letteratura - Andata e ritorno
5 Grossa piastra di roccia
6 I filosofi più facinorosi
7 Compensazione di debiti e crediti fra banche diverse
8 Arbitri internazionali - Il dio dei venti

INIZIALI CON LA RIMA

Il gioco consiste nello scrivere, vicino ad ogni parola-indizio, un'altra parola che faccia rima con essa e che sia del [illegible] di lettere indicato. Le rime possibili potranno essere molteplici: il solutore sceglierà fra queste la parola il cui significato è in relazione con il personaggio del giorno, aiutato dalle lettere già segnate. Leggendo di seguito le [illegible] delle parole così trovate si otterrà il [illegible] del personaggio o altra parola [illegible] esso attinente.

PAROLE - INDIZIO	PAROLE - RIMA
Storia	_ _ T _ _ _ _ _
Ammalia	_ T _ _ _ _
Sacco	_ T _ _ _ _ _
Fulmineo	_ _ _ _ _
Sancho	_ _ _ _ I _
Padreterno	_ N _ _ _ _ _

GIOCHI IN VERSI

1 - Scambio (6)
LA TESTA DEL [illegible]

Il colpo di testa si è fatta y[illegible].
Il sommo della testa
si è fatto xxyxxx.

2 - Lucchetto (6/11 = 9)
SCO[illegible] QUANTO VUOI

Se gioca Xxyyyy la vittoria è certa:
corro subito dall'yyyyxxxxxx.
Che giochi in casa, che giochi
in trasferta
di tiri-gol è il più gran xxxxxxxxx.

[illegible] - Sciarada all'antica (3/5 = 8)

Il mio **primiero** è un dio molto allegro.
Il mio **secondo** è una strada in discesa.
Sul mio **intero** stan quelli che non
giocano (e soffrono, la cosa è sottintesa).

4 - Anagramma in chiaro
MOVENZE DA [illegible]

Gianluca VIALLI:
tal una serie di rimpalli
e il dribbling vinci già, ullolà.

LE SOLUZIONI DEI GIOCHI DI IERI

PAROLE AL QUADRATO

I	F	A	N	T	O	Z	I
II	R	E	A	R	T	U	[illegible] T
III	A	R	S	I	[illegible]	L	E	A
IV	C	E	T	O	[illegible]	U	S	L
V	C	O	R	N	A	[illegible]	O	I
VI	H	[illegible]	O	F	F	E	S	A
VII	I	P	[illegible]	O	R	S	O	N
VIII	A	V	E	[illegible]	O	P	[illegible]	O

INIZIALI CON LA RIMA

Vile	(Ostile)
Impiego	(Prego)
Lacchè	(Macchè)
Lagno	(Ristagno)
Alienazione	(Cagliona)
Golfo	(Gagliaffo)
Guai	(Immondezzai)
Ingenuo	(Stranuo)
Odio	(Episodio)

Nome risultante: VILLAGGIO

GIOCHI IN VERSI

1 vil/l'aggio = Villaggio
[illegible] fan/tezzi = Fantezzi
3 Frec/Chia = Frecchia

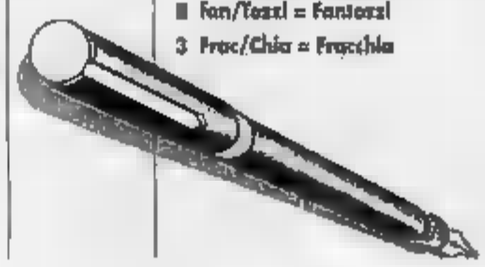

LA CARTA D'IDENTITA' DEL [illegible]

[illegible] a Cremona il [illegible] luglio del '64. Figlio di un [illegible], ha 3 fratelli e una sorella.

DEBUTTO. In A viene lanciato dalla Samp il 16 settembre dell'84 e, guarda il destino, i blucerchiati battono proprio la sua Cremonese.

NAZIONALE. Con la maglia azzurra disputa 59 partite e realizza 16 gol.

[illegible] Giovanna Mori è la fidanzata storica. La donna dei suoi sogni è però Renée Simonsen, modella danese. «Un sogno».

MATURITA'. «Sono geometra, il diploma l'ho conseguito al Vacchelli e conto, un giorno, di diventare giornalista».

LIBRI. «Le preferenze vanno ai romanzi di Collins».

CINEMA. «I film che ho nell'anima sono il paradiso può attendere e Fuga di mezzanotte».

[illegible]. Si occupa dell'Agropolis, istituto [illegible] il recupero di disabili e tossicodipendenti.

IL [illegible]. «E' la persona che ho sempre desiderato conoscere».

MUSICA. Adora Lucio Dalla, soprattutto le canzoni i cui testi erano di Mogol.

MOTORI. Gli piacciono [illegible] scooters. Però un giorno lui e Mancini acquistano [illegible] off-shore e [illegible] battezzano «i gemelli». Le vendono l'anno dopo.

CROSTATE. «Ne vado matto, soprattutto se fatte dal [illegible] Carmine».

[illegible] Si rasa spesso a zero e porta cappellini con visiera.

GIANLUCA VIALLI

Il personaggio da scoprire è un campione generoso e tenace

GIANLUCA Vialli è il Giamburrasca del nostro calcio. Un collega lo definisce Gianlucaccio. E' un ragazzo estroverso, simpatico, astuto, disponibile, pronto alla battuta e uomo-collante dello spogliatoio. Ma andiamo [illegible] ordine: siamo al giovane studente che si rivela anche bravo calciatore. Ha poco più di 18 anni ed è profeta in patria, nella Cremonese. I talent scout lo borsagliano, ma solo nell'84, dopo aver trascinato i lombardi di provincia in serie A, [illegible] acquistato [illegible] Samp. Paolo Mantovani anticipa Bonlporti e conclude l'affarone. [illegible] quel [illegible] Vialli diventa un simbolo di [illegible] città che ha l'etichetta blucerchiata. Insieme con l'inseparabile Mancini è il leader che suggerisce (dicono) a [illegible] gli acquisti e perfino il concepimento [illegible] formazione. In realtà, Vujadin ha [illegible] stima del duo che li lascia fare.

Con Mantovani ha un rapporto privilegiato, tanto che quando la Samp decide di venderlo al Milan, Luca va [illegible] presidente, si inginocchia e lo prega di non cederlo. Mantovani obbedisce. E [illegible] lo scudetto: è il '90-91, Luca è un protagonista dell'impresa. E siccome è [illegible] tipo molto originale, nel giorno della [illegible]lebrazione si tinge i capelli di biondo platino: è una sera si mette la parrucca per cantare, assieme a Ivano Bonetti e Mancini, un brano degli Europe.

Gianluca ha il gusto delle belle [illegible]e e casa, a Genova vive in una stupenda villa che si affaccia sul mare di Quinto. Arriva a Torino nel '911 e ovviamente la [illegible] [illegible] ha l'onestà di ammettere che con i soldi si passa sopra a tante cose e ci si abitua perfino alla nebbia. Dopo due stagioni sfortunate (incidenti seri lo costringono a subire due operazioni), torna l'uomo carismatico [illegible] e potente che [illegible] trascina la Juve allo scudetto. Per festeggiare, stavolta [illegible] tutti nella favolosa villa che i genitori [illegible] posseggono a [illegible] chilometri da Cremona.

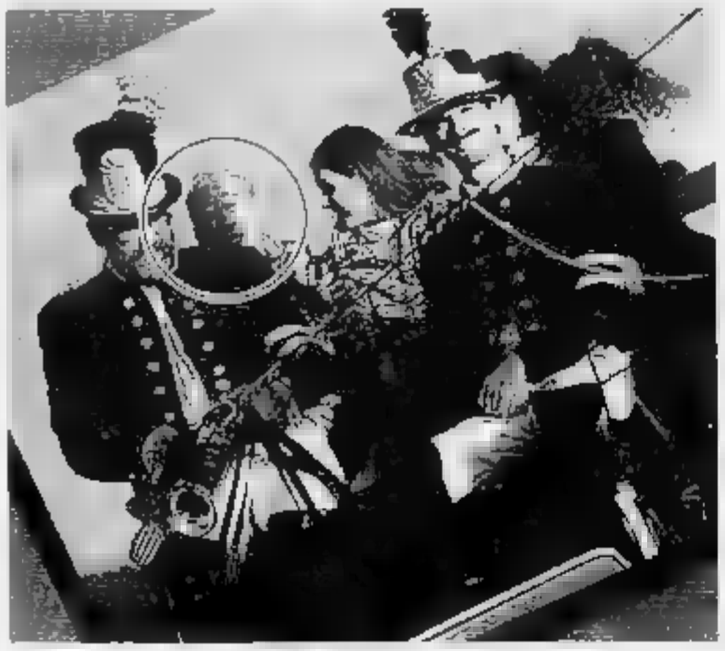

LE FOTO [illegible] IERI
A sinistra la foto in cui ieri è stato inserito il volto di Paolo Villaggio prima [illegible] montaggio [illegible] la stessa fotografia dopo il montaggio. L'attore si riconosce nel cerchio bianco

ECCO I PREMI PER CHI FA SCOOP.

OGNI GIORNO:
una macchina fotografica
MINOLTA DYNAX

OGNI SETTIMANA:
[illegible] VESPA 50 **PIAGGIO**

[illegible]
7 settimane di vacanza in [illegible] residence

SECONDO [illegible] FINALE:
[illegible] settimane di [illegible]
in un residence

LA VINCITRICE DI IERI E'

[illegible] JOLE DE LOS RIOS - TORINO [illegible]

che riceverà la bellissima Minolta DYNAX.

REGOLAMENTO DEL CONCORSO

SCOOP

Ogni giorno, domenica esclusa, verranno pubblicati [illegible] prima pagina [illegible] "La Stampa" il [illegible] e il [illegible] [illegible] un personaggio molto noto. Il gioco [illegible] nello scoprire dove si nasconde all'interno [illegible] giornale. Infatti, questo personaggio sarà inserito [illegible] la tecnica del fotomontaggio in una foto di [illegible], oppure in uno spazio grafico a pubblicità [illegible]. - **PREMIO GIORNALIERO:** per partecipare all'estrazione, i concorrenti dovranno telefonare al n° 011/24189, segnalando il [illegible] del personaggio, la pagina del fotomontaggio e i propri dati personali. Saranno considerate valide [illegible] le risposte [illegible] pervenute tra le [illegible] 9 e le ore 15 del giorno di pubblicazione. - **PREMIO SETTIMANALE:** verrà [illegible] fra tutti coloro che avranno partecipato al gioco [illegible] corso [illegible] settimana, indicando almeno una soluzione [illegible]. - **PREMI [illegible] NALI:** alla fine del [illegible] verrà assegnato un superpremio finale al concorrente che avrà indovinato la soluzione esatta il maggior numero [illegible] volte nell'intero periodo di gioco. Perciò è importante [illegible] sempre lo stesso [illegible] quando [illegible] comunicano le soluzioni del gioco al telefono. Verrà anche estratto [illegible] secondo premio finale tra [illegible] i lettori [illegible] [illegible] ha partecipato almeno [illegible] volta, indovinando la soluzione corretta. **La Stampa devolverà gli utili dell'iniziativa a favore della Fondazione Piemontese per la Ricerca sul Cancro.**

Aut. Min. n. 8154/32 del 20/6/95

PER GIOCARE TELEFONATE AL N° 011-24189

[illegible]. Al [illegible] indicato corrispondono 20 linee. Quindi non scoraggiatevi se trovate occupato: prima o poi riuscirete [illegible] agganciarne il [illegible]. Il gioco - come tutti i giochi telefonici - premia [illegible] solo l'abilità, ma anche la costanza e la fortuna.

LA STAMPA

Boldi: Re Artù in tribunale

Boldi (foto) [illegible] al teatro e apre una vicenda che rischia di finire in tribunale. L'attore milanese avrebbe dovuto essere Re Artù ne «I cavalieri della tavola rotonda», uno spettacolo firmato da Galli e Capone, autori di «Uomini sull'orlo di una crisi di nervi» e interpretato da una compagnia formata [illegible] Nino Frassica, Francesco Salvi, Sabrina Salerno, Adriano Pappalardo, previsto in cartellone dal 29 novembre al 4 aprile. Boldi, al quale era stato affidato il ruolo principale, [illegible] scritto il produttore Alessandro Giglio annunciandogli che rinunciava all'impegno. Giglio ha presentato al tribunale di Milano una richiesta di «Sequestro conservativo» per 4 miliardi [illegible] confronti di Boldi. «Avevamo iniziato la trattativa [illegible] a marzo - ha detto Giglio - Tramite il [illegible] legale aveva assunto un impegno formale. Il copione è stato scritto [illegible] misura per Boldi. Poi la rinuncia improvvisa con una vaga motivazione artistica».

Jackson, il «lupus» lo scolora

Michael Jackson (foto) ha [illegible] grave malattia che può portarlo alla morte. Ad affermarlo è il biografo ufficiale di Michael Jackson, J. Randy Taraborrelli, che afferma che lo [illegible] dello scolorimento della pelle dell'autore di «Thriller» è la conseguenza delle medicine prese per lunghissimi periodi. La superstar soffrirebbe di una rara e incurabile malattia chiamata «Lupus discoide». Normalmente la malattia si sviluppa nei primi anni dell'età adulta, causando macchie sul volto, sulle mani e sotto le ascelle. Jackson si sottopone da anni a cure intensive ma le medicine hanno come effetto collaterale quello di causare la vitiligine, che fa diventare la sua pelle ancora più bianca. Taraborrelli spiega che la vitiligine, però, non è che la minore conseguenza della malattia: nel dieci per cento dei pazienti, infatti, il lupus, progredendo nella forma «sistemica», attacca giunture, tendini e organi, portando anche alla morte.

LA STAMPA

SPETTACOLI

Sabato 15 Luglio 1995 17

Incontro con la Neri, ferma due anni per interpretare lo sfortunato film «Waterworld»

FRANCESCA *io tradita da* COSTNER

ROMA. Che fine ha fatto Francesca Neri? Lanciatissima nei primi Anni Novanta, da «Le età di Lulù» di Bigas Luna a «Sud» di Salvatores è stata [illegible] crescendo, fino a due anni fa, poi nulla, era sparita. Eppure Francesca Neri, insieme [illegible] Margherita Buy, [illegible]ara Castelli e Asia Argento, sembrava proprio essere una delle facce più giuste per esprimere quel disagio di esistere, quel miscuglio di fragilità e ostinazione, quel «fricchicchio» di nervosi e fascino, che hanno costituito [illegible] costante dei personaggi femminili del cinema italiano contemporaneo. Che fine ha fatto allora, Francesca Neri? Viene il sospetto che le calate delle varie Marini, Parietti, Caprioglio, e [illegible] Anna Falchi, Claudia Koll, Maria Grazia Cucinotta, bionde o brune, ma comunque tutte valchirie piene di sani, sodari o cosce, l'abbia [illegible] un po' in ombra con le sue compagne di schieramento. Che il cinema italiano si sia stancato di lei e di quello come lei? La Neri smentisce [illegible].

Perché è stata ferma due anni?

«E' tutta colpa [illegible] Costner e della mia aspirazione alla grandezza. Mi sono illusa di poter recitare con lui in "Waterworld", sono stata a Londra a migliorare il [illegible] inglese, ho accettato un'opzione di tre anni, mi sono preparata per la parte, poi sono andata a Los Angeles e [illegible] hanno scartata in quarantott'ore. Umiliante».

L'ha vissuta male?

«Malissimo. Anche se dopo aver letto di tutte le sventure che hanno colpito quel maledetto film: attori feriti, costi esagerati e ora anche una parte delle riprese da rifare, [illegible] pare di [illegible] indennità da un grosso pericolo».

Persa quell'occasione nel frattempo che ha fatto?

«La moda. Ci [illegible] modelle fantastiche che entrano nel [illegible] perché non tentare la strada inversa e permettere a un'attrice di fare la moda? A me è andata bene. Sfilate, fotografie, vestiti. Mi sono divertita. E poi travestirmi mi piace. Recito per essere una cosa diversa da quella che sono».

Adesso, però, è tornata al cinema.

«Sto finendo "Ivo il tardivo" di Alessandro Benvenuti, una commedia che non è, come dicono tutti, la risposta al "Forrest Gump" americano, perché Benvenuti l'ha scritta molto tempo prima e [illegible] niente nasce da una costola di quel "Zitti e Mosca" che fu un successo di qualche anno fa».

Quindi, la sua assenza non è stata una crisi d'immagine per l'avvento delle bellone...

«Che c'entrano le bellone? Le bellone nel [illegible]o ci sono sempre state. E servono. Servono moltissimo».

Nessuna gelosia professionale nei loro confronti?

«Ci mancherebbe, [illegible] piacciono».

Come mai, allora, fino a poco fa la specie delle maggiorate sembrava in estinzione e oggi trionfa sui nostri schermi?

«Forse perché tra la fine degli Anni Ottanta e i primi del Novanta quel po' di pubblico che andava a vedere i film italiani cercava nelle [illegible] l'identificazione, il gusto di riconoscersi, il divertimento di scoprire se stessi o i propri amici. E adesso invece, complice la tv che gli ha portato in [illegible] questi magnifici oggetti di desiderio, ha riscoperto il piacere di andare al cinema per sentirsi [illegible]re storie incredibili, dove niente di quel che succede nella pellicola può appartenere alla realtà, donne [illegible] comprese».

Francesca Neri e sopra l'attrice nel film «La età di Lulù»

Avevo firmato un'opzione e studiato l'inglese: mi ha sbattuta fuori in 48 ore

Kevin Costner il suo «Waterworld» è stato un film sfortunato ora stanno rigirando alcune scene perché la trama non era piaciuta a un pubblico pilota ma prima sul set sono avvenuti molti incidenti: attrici ferite crolli sfasciami e inondazioni

«E' stato umiliante però ora, viste le sventure sul set, è come se mi fossi salvata da un pericolo»

L'attrice recita per Benvenuti in «Ivo il Tardivo»: Forrest Gump italiano

Comunque lei è stata fortunata, eroina, anche erotica, [illegible] anche a lei...

«Entrare nel grande cinema con Lulù è stato un bel colpo. Certo, questa incarnazione moderna [illegible] divertirmi avrebbe potuto distruggermi. Mi ha salvato Massimo Troisi che mi ha voluto per fare la sua fidanzata in "Credevo fosse amore invece era [illegible] calcio", regalandomi una immagine [illegible] spendibile in Italia, quella della ragazza qualunque, ma un po' più misteriosa, un po' più fuggitiva, un po' più ambigua dell'ordinario. Devo molto anche a lui. Tanti copioni mi [illegible] arrivati proprio dopo questo personaggio».

Ora con Benvenuti il suo personaggio non sarà quello della dark lady.

«Purtroppo no. Sono solo una giovane donna che lavora in un laboratorio di analisi e nel tempo libero fa volontariato. Però è grazie a lei che Ivo il Tardivo riconquista la normalità. Un piccolo evento straordinario, quindi, anche [illegible] a compierlo».

Simonetta Robiony

Biagi su Raiuno

A Lourdes con occhi di bambino

MILANO. Enzo Biagi si commuove, quasi gli mancano le parole. Dopo la proiezione in anteprima dello special «Il treno dei sogni», in onda domani sera alle 22,45 su Raiuno, è difficile rimanere impassibili.

Quello che il pubblico vedrà in tv è la cronaca di un pellegrinaggio a Lourdes. Un viaggio nel dolore e nella speranza che ha portato il giornalista negli stessi vagoni di un treno partito da Palermo per accompagnare 260 bambini e i loro familiari all'appuntamento con la Madonna dei miracoli.

Prima di arrivare alla meta la carovana si è fermata a Eurodisney a Parigi dove i ragazzini hanno potuto passare una giornata lontani dai problemi di tutti i giorni avvolti nella magia di un mondo da fiaba. «So che Eurodisney e Lourdes sono realtà distanti fra loro - dice Biagi - [illegible] per i bambini sono una favola che [illegible]. Quella dei personaggi animati e quella pastorella che ha parlato con la Madonna».

I bambini [illegible] quelli del reparto Oncologia Pediatrica dell'Ospedale Gemelli di Roma, i piccoli ammalati di leucemia, affetti da distrofia muscolare, sindrome di Down, handicap mentali. Enzo Biagi racconta la loro gioia per quei giorni speciali, lo stupore davanti alle meraviglie del mondo Disney dove personaggi come Pippo, Pluto e Paperino diventano reali, ti accarezzano, ti abbracciano.

Nella mezz'ora di programma si assisterà anche ad incredibili dimostrazioni di fede dei genitori [illegible] fronte al mistero di Lourdes.

Biagi, che aspettative, in termini di pubblico, può avere [illegible] speciale come «Il treno dei sogni»?

«In un momento televisivo come quello che stiamo vivendo, dove l'audience è condizionata da bellezze al bagno di vario genere, si dovrebbe provare a realizzare qualcosa di diverso. Oggi, quando si [illegible] il termine "documentario" si pensa subito agli animali. Invece, i documentari servono a documentare delle situazioni: e questo è esattamente [illegible] che io [illegible] fatto».

Quali sono i suoi prossimi impegni?

«Un programma che parte a novembre e si intitolerà "Domani è un altro secolo". Ci metteremo nei panni di [illegible] bambini nati oggi, e che saranno uomini nel Duemila. Cercheremo di immaginare [illegible] saranno i costumi, la religione, la televisione, la vita sociale con la quale si confronteranno, [illegible] penseranno, pregheranno, vivranno. Il programma, di cinque puntate, durerà poco [illegible] di un'ora».

E all'attivo?

«Riprenderà a gennaio».

Ha mai pensato ad un programma in coppia con una soubrette, come ha fatto di recente il [illegible] amico Arrigo Levi?

«Se [illegible] riferisce alla signora Parietti, non potrei mai perché siamo lontani parenti e qualcuno potrebbe pensare al nepotismo. [illegible] suo compagno, Stefano Bonaga, è il figlio di [illegible] cugina. In ogni [illegible] sarei in imbarazzo se dovessi occuparmi di uno show. Sono timido, impacciato [illegible] anche un po' goffo, [illegible] è il [illegible]». (l. d.)

Il direttore artistico: «Non abbiamo bisogno di custodi, e potremmo anche andare in un'altra città»

Spoleto, la polemica continua

Menotti: il Festival è mio, non della Fondazione

SPOLETO. Nonostante [illegible] esauriti che si sono registrati per la «Carmen», [illegible] «Maratona di danza» e per i due eventi di chiusura «In piazza» di domani sera (ore 19,45, «Requiem» di Verdi e ore 22,30, «Flamenco-pasión gitana» lo svolgimento del Festival è stato polemicamente vivacizzato dal dissidio scoppiato tra l'Associazione Festival di Spoleto [illegible] (presidente Francis Menotti, figlio adottivo del maestro) e la Fondazione Festival di Spoleto (presidente l'ex ministro Umberto Colombo). Giancarlo Menotti, per la precisione, è direttore artistico del Festival e presidente onorario [illegible] Fondazione. Il dissidio di metà Festival si può ormai considerare archiviato? «No - replica Menotti. - Tutto è in uno stato di [illegible]. Non ci sono grossi problemi, ma vanno chiariti: i compiti della Fondazione e dell'Associazione devono rimanere separati. Il Festival è mio e rimane mio, perché l'ho creato io per poi organizzarlo a Spoleto. Se Spoleto [illegible] lo vuole più, lo porterò altrove. Ma non credo. Non voglio che la Fondazione sia il custode del Festival, deve semplicemente provvedere alla gestione dei tre miliardi che [illegible] Stato, attraverso la legge finanziaria, ha riconosciuto, per prestigio e meriti, al mio Festival. La Fondazione, in realtà, si è appropriata del nome Festival dei Due Mondi. Avrebbe dovuto chiamarsi Fondazione Amici del Festival dei Due Mondi. E' inutile urlare, la Fondazione non fa parte del Festival».

Suo figlio Francis, la cui presidenza è contestata dalla Fondazione, ha alleggerito i compiti organizzativi? «Molto - risponde convinto Menotti - perché ha più energia e perché non è legato a certe consuetudini burocratiche del Festival e ciò gli ha procurato incomprensioni che però mi sembrano rientrate. [illegible] me, invece, ha reso più faticoso il Festival in quanto io devo difenderlo e devo fare dei viaggi promozionali all'estero che, essendo piuttosto pigro, non avrei accettato di compiere se richiesti da altri collaboratori. Ma lui ha ragione: quest'anno, dopo il nostro viaggio in Giappone, abbiamo avuto a Spoleto due gruppi di operatori turistici giapponesi che dovrebbero portarci per il Festival '96 parecchi [illegible] spettatori. E se [illegible] bastasse, Francis mi ha ricattato: se vuoi che rimango alla presidenza dell'Associazione devi darmi, entro la fine di agosto, il programma di massima del Festival '96 in modo da poterlo diffondere all'estero ai primi di settembre».

Alla vigilia della conclusione [illegible] Festival dei Due Mondi, un'altra presidenza è stata offerta a Giancarlo Menotti, quella del Comitato per il Casinò a Spoleto. Ma lui, per ora, [illegible] rifiutato, limitandosi ad aderire. [illegible] «Associazione Festival dei Due Mondi», al progetto. «Voglio vedere prima - spiega Menotti - [illegible] me si realizza quest'iniziativa: tuttavia Spoleto ha necessità [illegible] incrementare il richiamo turistico. [illegible] dico che lei abbia intenzione [illegible] prendere lezioni da croupier. «No - ride. - A me piace molto giocare: ho smesso quando ho inventato Spoleto-Festival. Mi piaceva a tal punto il gioco [illegible] che il compenso per la mia prima opera "Amelia al ballo", rappresentata a Sanremo, l'ho perso al Casinò e quando [illegible] tornato a casa, mia madre me ne ha dette di tutti i colori». Ha ancora in mente di trasformare Spoleto in città-festival? «Certamente - osserva Menotti. - Per consolidare [illegible] strutture turistiche di questa città non bastano i venti giorni del grande Festival estivo. L'anno prossimo vorrei [illegible] il Festivalino di Pasqua che ho già sperimentato con soddisfazione nell'aprile scorso, senza pubblicità, ma con la partecipazione di artisti come I Colla, di Yves Le Breton e di Ornella Vanoni. Dopodiché, sempre nel 1996, sperimenterò il Festivalino di Natale. E' ancora facile, quando si hanno delle idee, inventare qualcosa di nuovo: l'artista è sempre disposto ai sacrifici, purché [illegible] si [illegible] sfrutti».

Giancarlo Menotti: «Il Festival è mio e rimane mio, perché l'ho [illegible] io per poi organizzarlo a Spoleto. Se Spoleto [illegible] lo vuole più, [illegible] porterò altrove»

Ernesto [illegible]

Alessandro fonda una nuova emittente

Benetton: «La mia tv in mezzo alla strada»

«Cerchiamo persone a tempo pieno 24 ore tra la gente per "Seimilano"»

MILANO. «Cerchiamo 60 giovani da buttare in [redacted] alla strada». Firmato Alessandro Benetton. L'ultima provocazione pubblicitaria in arrivo da Ponzano Veneto? Solo in parte. Dietro l'annuncio apparso sul «Corriere della Sera» c'è, infatti, un piccolo terremoto: la «21», finanziaria [redacted] gruppo Benetton guidata da Alessandro, 31 anni, figlio di Luciano entra nel mondo delle tv. E lo fa nello stile del gruppo, con [redacted] di novità e di [redacted] rivoluzionarie.

Alessandro Benetton

Da novembre, data di inizio delle trasmissioni [redacted] «Seimilano», la [redacted] emittente, «ci [redacted] una tv che per [redacted] su 24 parlerà [redacted] Milano - spiega Marco Di Gregorio uno dei soci di Benetton -. Ci serviranno 30 persone a tempo pieno e contiamo di attivarne altre 200 all'esterno». Gente che dovrà stazionare agli angoli delle vie più frequentate, pronta a intervenire sui fatti di cronaca ma anche a raccontare la giornata della [redacted]poli: le rapine ma anche i temporali, i saldi ma anche gli ingorghi stradali. E quando ci sarà l'occasione per lo scoop, dalla sede centrale partirà la troupe degli inviati sul territorio. Facile capire che all'appello di Benetton, date le premesse, ieri abbiano risposto in tanti... «E molti chiedevano - raccontano a Seimilano - quanto si doveva pagare per iscriversi alla scuola...». Già, perché prima che le trasmissioni [redacted] tv partano, i novelli cronisti dovranno frequentare una scuola di videogiornalismo. [redacted] pagheranno. [redacted]' prevista, al contrario, una borsa di studio di 18 milioni e, se le cose andranno per il verso giusto, Di Gregorio, giornalista con un passato a Retequattro («Sì - confessa - ho lavorato con Emilio Fede, purtroppo...») pensa a una redazione robusta, in grado [redacted] rivoluzionare il modo di raccontare la città e di far tv. «Saremo una tv interattiva - spiega - la prima in Italia a trasmettere con la tecnologia digitale. Il che significa che in pochi secondi potremo ribaltare la programmazione». Un progetto ambizioso, con grandi potenzialità pubblicitarie [redacted] al Benetton non sono certo sfuggite...

«Sia chiaro - [redacted] la risposta di Alessandro - questo [redacted] è un esperimento e nulla più. Ci hanno presentato [redacted] un progetto interessante in un segmento di mercato che può crescere e ci proviamo. Ma il gruppo non [redacted] un interesse strategico per il settore tv». E il passato della Benetton lo dimostra, visto che è una delle poche aziende [redacted] mondo che ha quasi sempre snobbato le tv con [redacted] mezzo pubblicitario. [redacted] qualcosa a Ponzano sta cambiando. E' nata, presso il quartier generale [redacted] gruppo vicino a Treviso, una scuola per [redacted] comunicazione tv. E adesso c'è questa iniziativa milanese, modesta per l'impegno finanziario ma assai ambiziosa, dato che lo stesso Alessandro parla di «primo tentativo di primo passo verso le tv del futuro» e occasione, tra l'altro, per dar lavoro a centinaia di giovani in una volta sola [redacted] questa è un vero miracolo. Anche a Milano.

(u. b.)

Sul palco dell'Ariston ci sarà anche Fazio?

Pippo Baudo affiancato da Claudia Koll e Anna Falchi durante l'ultima edizione del Festival di Sanremo

Sanremo con i comici

Festival '96, cinque serate

MILANO. «Il Festival di Sanremo è un evento così importante per il pubblico italiano che dovremo riuscire a farlo durare per una settimana intera». Pippo Baudo si era espresso così alla conferenza stampa finale del Festival 1995 e oggi, a sette [redacted] dalla prossima edizione, il nuovo Regolamento della manifestazione canora fa intendere che quell'esclamazione [redacted] fu fatta solo per il piacere [redacted] una battuta ad effetto.

Mentre [redacted] sole è a picco sulla Penisola e legioni di bagnanti arrostiscono ascoltando le radioline che sparano successi estivi a raffica, la macchina del Festival si è già mossa e questo è quello [redacted] succederà nel 1996. [redacted] 7 e l'8 novembre si svolgerà l'ormai collaudato «Sanremo Giovani» che avrà il compito di selezionare [redacted] dodici Nuove Proposte che accederanno al Festival. Il 19 febbraio grande novità. Diversamente dal passato, Baudo ha deciso di aggiungere una data allo cinque serate ufficiali che saranno trasmesse da Raiuno dal 20 al 24 febbraio. La trasmissione speciale si chiamerà «Aspettando Sanremo» (la presenterà Fabio Fazio?) e funzionerà come anteprima alla gara. Il direttore artistico della Rai lo [redacted] già annunciato qualche giorno fa, durante la presentazione dei palinsesti '96: «Il prossimo anno daremo spazio anche a giovani [redacted]micie»; oltre alle Canzoni, in riviera [redacted] ricomincia a parlare di Sorrisi, e dopo qualche [redacted] dedicato unicamente alle sette note, sul palco dell'Ariston ci sarà spazio e tempo anche per lanciare nel mondo futuro d[redacted] tv l'entertainer del domani. Dopo le cinque date canoniche, a distanza di trenta e quaranta giorni, sempre Raiuno trasmetterà «Sanremo Top», la hit parade del Festival '96 e dei suoi protagonisti secondo i risultati delle vendite.

La iscrizioni per «Sanremo Giovani» dovranno pervenire all'organizzazione entro il 4 ottobre. L'elenco degli artisti selezionati sarà comunicato entro il 12 ottobre. Ciascuno dei 12 cantanti ammessi al Festival tra le Nuove Proposte dovrà presentare entro il 7 dicembre due canzoni inedite con le quali intende partecipare alla manifestazione. Baudo ne sceglierà una entro il 15 dicembre.

Sedici cantanti riceveranno l'invito a partecipare alla [redacted]zione Campioni, compresi i finalisti delle Nuove Proposte '95 (Neri Per Caso, Massimo Di Cataldo, Gigi Finizio erano i primi tre di quest'anno). Tra i big che hanno già dato [redacted] loro disponibilità per il '96, sembra[redacted] certi Irene Grandi (assente quest'anno) e Gianluca Grignani.

Luca Dondoni

STASERA [redacted]

I «Filarmonici di Roma» [redacted] Cervo Spoleto, Girone recita Maraini

MUSICA - Si inaugurano numerosi Festival. A **Bolzano** (Bolzano), la XV edizione della Settimana Musicale in memoria [redacted] Gustav Mahler si apre alle 18 con la Panonisches Blasorchester diretta da Peter Forchor. **Siena** (Siena), 19,30, la Piccola Sinfonica di Milano per «Incontri in terra di Siena». **S. Margherita Ligure**, Villa Durazzo, 21,30, [redacted] quartetto «Hans Brehmer» per la XXIII stagione estiva. **Cervo**, ore 21, il 32° Festival Internazionale [redacted] Musica [redacted] Camera capita i Filarmonici di Roma. **Venezia**, al Goldoni, ore 21, Nieuw Ensemble diretto [redacted] Ed Spanjaard. **Varese**, Rocca Malatestiana, 21,15, musiche spagnole proposte dal Grupo Vocal Gregor. **Gressoney**, Saint-Jean, 21,30, Irish Chamber Orchestra. Musica egiziana. **Cesenatico**, largo Cappuccini, 21,30, con i Musicisti del Nilo. **Bologna**, sagrato convento Osservanza, 20,45, il gruppo Rondo in requiem di Faurè.

TEATRO - A **Spoleto**, Teatro S.Nicola, Remo Girone, Mariangela D'Abbraccio e Victoria Zinny in «Camille ovvero Parigi sapovolta», testo [redacted] Dacia Maraini, regia di Gisella Gobbi. Primi titoli a **Pesaro**, Palazzo Antaldi, 21,30, del «Burattini Opera Festival». Spettacoli fino al 21 luglio. Teatro Romano di **Verona**, 21,30, debutta il 47° Festival Shakespeariano con «La dodicesima notte». Con Renzo Montagnani, Pino Micol, Rita Pavone, regia di Franco Branciaroli. **Cassano [redacted] Groppa**, chiostro Museo Civico, 21,20, «Casanova '95» del Théâtre du Nouveau Regard di Grasse. **Sant'Elpidio**, Villa Murri, 21,30, prima italiana di «Señor Z - Zorro», della compagnia Amoros et Augustin. **Pitigliano**, fortezza Orsini, 21,30, la Compagnia del Fiume in «L'orso» e «La domanda di matrimonio» di Cechov, regia di Salvatore Ciulla. **Napoli**, Teatro delle Fonti, ore 17, «Dialogo tra un prete e un moribondo» di Sade, regia di Alberto Gracco. **Ventimiglia**, passeggiata Marconi - 21,30, il trio Maclomà.

[redacted] - La XXXI stagione lirica si apre a **Macerata**, Sferisterio, 21,30, con «Samson et Dalila» di Saint-Saëns. Con Luciano D'Intino e José Carreras, o[redacted]stra Philharmonique de Nice diretta da Jacques Delacote, regia di Hugo De Ana. «Rigoletto» di Verdi all'Arena di **Verona**, 21,15, con Renion Vargas, Daniela Beneri, Leo Nucci, Angelo Nardinocchi. Dirige Nello Santi, regia di Lotfi Mansouri. **BALLETTO** - **Torino**, Cortile del Palazzo Reale, 21,30, Adsido 12 in «Vibration of Africa». Ultimo, prestigioso appuntamento della «Maratona Internazionale [redacted] Danza» al Romano di **Spoleto** (ore 21). Intervengono Micha van Hoecke, Robbin Tasha-Ford, Carla Fracci, Gheorghe Iancu e altre stelle di fama mondiale. **Vignale** 21,30 debutto europeo [redacted] «Baseball», l'ultimo lavoro di Momix Dance Theatre, ideato e diretto da Moses Pendleton. **Catania**, piazza Dante, ore 21, l'Ensemble Kudsi Erguner in «La cerimonia dei Dervisci rotanti». Teatro dei Parchi di **Nervi** (Genova), 21,30, coreografie di Balanchine, Tharp, Lubovitch con l'American Ballet Theatre.

JAZZ POP [redacted] - Nexus Quintetto a **Villa d'Ogna** (Bergamo); Dr. Charles G. Hayes & the Cosmopolitan Church Choir, Michel Petrucciani e Lany Andrade, Mingus Big Band Maria Pia De Vito Quartet e Caetano Veloso a **Perugia**; Geoffrey Oryema Group ad **Arezzo**; George Benson a **Campione**; Yank Rachè e Mickey Martin a **Pelago** (Firenze); Milton Jackson e Gary Burton a **Fano**; Giorgio a **Marina di Pietrasanta**; Samuele Bersani a **Lignano Sabbiadoro** (Venezia); Stadio a [redacted]; After Hour e Casino Royale a **La** (Alessandria); Pooh a [redacted] (Piacenza); Biagio Antonacci a **Segrate in Piano** (Reggio Emilia); Mango a **Rieti**.

premio grinzane cavour

Scrivere i colori.

Il Premio Grinzane Cavour e "La Stampa", in collaborazione con Toro Assicurazioni, promuovono il concorso letterario rivolto, in occasione del convegno internazionale "I colori della vita", organizzato dalla Città di Torino e dalla Fiat, che si terrà a Torino il 27 e 28 agosto al Lingotto. L'iniziativa Scrivere i colori, rivolta a giovani e adulti, si propone di stimolare la creatività su un tema vasto e con molte sfaccettature al mondo artistico e letterario, invitando i partecipanti a esprimere sentimenti, esperienze, emozioni legate ai colori della vita, intesi anche in senso metaforico.

I lavori potranno essere poesie o brevi racconti, e non dovranno superare le 30 righe dattiloscritte (60 battute per riga). Dovranno essere inviati entro il 22 agosto, via posta o via fax, alla Segreteria del Premio Grinzane Cavour, via Montebello 21, 10124 Torino, fax 011/817.26.80, tel. 011/812.68.47.

Una giuria presieduta da Giuseppe Pontiggia e composta da Francesco Bianconi, Lorenzo Mondo, Ugo Savoia e Francesca Sanvitale, avrà il compito di giudicare i lavori e di scegliere i tre vincitori.

I tre testi migliori verranno pubblicati su "La Stampa" e gli autori vinceranno tre viaggi culturali per due persone, della durata di una settimana, a Parigi ("I colori di Picasso"), Amsterdam ("I colori di Van Gogh"), Barcellona ("I colori di Miró").

La premiazione avverrà domenica 10 settembre 1995, in Piazza Vittorio Veneto, a Torino, nell'ambito della serata conclusiva delle manifestazioni "I colori della vita". Tre vincitori prenderanno parte alla serata, che verrà interamente ripresa in diretta su RAIUNO.

"Scrivete i colori" è un'iniziativa che si accorda con i compiti istituzionali del Grinzane Cavour: diffondere la cultura stimolando il gusto per la scrittura e offrendo spazi all'espressione della [redacted] età e al multiforme mondo dell'immaginario.

LA STAMPA

TORO ASSICURAZIONI

Appuntamenti [redacted] LA STAMPA | ogni martedì tuttocome | ogni mercoledì tuttoscienze | ogni venerdì tuttodove

Mare, sole e..... fitness

Una palestra naturale di 40 km. per dedicarsi alle tipiche attività dell'estate, [redacted] giochi in compagnia (non solo l'interella quindi), nella magica atmosfera delle vacanze, questo è quello che Bellaria Igea Marina, Rimini, Riccione, Misano Adriatico e Cattolica, le cinque stazioni balneari della Provincia di Rimini, [redacted] offrono.
Molteplici strutture sportive per animare [redacted] relax della vacanza: campi da beach volley [redacted] da beach basket, centri sportivi polivalenti in spiaggia, corsi di nuoto, windsurf, vela, canoa, sci nautico, paracadutismo ascensionale [redacted] sub. Ma non solo. Le ultime novità in fatto di sport da spiaggia, come handball beach, triball, acquagoal, ed i tornei per professionisti o semplici amatori che si danno ormai da tempo appuntamento su questi lidi.
Gli amanti della vacanza sono e attiva troveranno sulle spiagge dello

GIOCAESTATE

Rimini
Periodo [redacted] svolgimento
dal 19/6 al 5/8 e dal 21/8 al 2/9
Quando
martedì, giovedì e sabato
Dove
Miramare bagno 139, Marebello zona spiaggia libera tra i bagni 106 e 105, bagno 59, zona spiaggia pl. Grand Hotel, Viserba zona spiaggia davanti alla chiesa
Quando
lunedì, mercoledì e sabato
Dove
Rivazzurra bagno 127, Bellariva bagno 90, [redacted] spiaggia area p.za Tripoli, San Giuliano bagni 12/13, Rivabella spiaggia davanti all'acquascivolo, Viserbella [redacted] spiaggia davanti alla chiesa, Torre Pedrera zona spiaggia davanti [redacted] giardini
Programma
8.30/9.30 ginnastica in musica
9.30/11 animazione e giochi
11/11.30 ginnastica con musica in acqua
Per informazioni
UISP Rimini ☎ 772342 [redacted] Gimnasium Riccione ☎ 612586

Riccione
Periodo di svolgimento
dal 15/6 al 2/9 (l'attività verrà sospesa nei giorni 13-14-15-16 agosto)
Quando
tutti i giorni
Dove
zona spiaggia libera area parco acquatico Beach Village
Programma
8.30/9.15 ginnastica con musica
9.30/11 giochi ed animazione
11/11.30 aquagym
Per informazioni
Comitato Alba Riccione ☎ 646422
Periodo di svolgimento
dal 19/6 al 29/7 e dal 21/8 al 2/9
Quando
lunedì, mercoledì e venerdì
Dove
spiaggia libera pl. Azzarita, bagno 95 e spiaggia libera pl. [redacted]i Vittorio
Quando
martedì, giovedì e sabato
Dove
zona spiaggia area Giardini U. Lo Molfo, bagno 86 [redacted] bagni 68/69
Programma
8.30/9.15 ginnastica con musica
9.30/11 giochi ed animazione
11/11.30 aquagym

Misano Adriatico
Periodo di svolgimento
dal 21/6 al 12/9
Quando
dal lunedì al venerdì
Dove
spiaggia libera area Brasile centro
Programma
8/10 ginnastica in acqua
Dove
spiaggia libera zona centro
Programma
7.30/9.30 ginnastica in acqua
Dove
spiaggia [redacted] Portoverde
Programma
8.30/10.30 ginnastica in acqua
Periodo di svolgimento
dall'1/7 al 2/9
Quando
lunedì, mercoledì e venerdì
Dove
bagno 10 e Portoverde
Programma
18/19 [redacted]
Quando
martedì, giovedì e sabato
Dove
bagno 29
Programma
18/19 aerobica
Per [redacted]
Pol. Com. ARCI UISP ☎ 613298

GIOCAMARE

Cattolica
Periodo di svolgimento
dal 12/6 al 28/7 [redacted] dal 21/8 all'1/9
Quando
[redacted] lunedì al venerdì
Dove
bagni 68 [redacted] 28
Programma
8.45/9.30 ginnastica con musica
9.30/10 danze collettive
10/11.15 giochi per bambini ed adulti
11.15/11.45 ginnastica in acqua
Per informazioni
Comune di Cattolica ☎ 966545-6

a cura dell'Agenzia Turistica della Provincia di Rimini

La Carrà avrà la prima serata del giovedì, a partire dal 21 dicembre

Raffaella ha firmato: ora sono Rai

Lunedì da Baudo per decidere il programma

ROMA. E' ufficiale. Raffaella Carrà ha firmato il contratto per la Rai. Dal 21 dicembre la vedremo ogni giovedì in un [illegible] programma su Raiuno in prima serata. La regia la realizzerà l'immancabile Japino. E finalmente hanno termine le ambasce degli appassionati di Raffaella (sono moltissimi), che in questo periodo hanno vissuto momenti di grande tensione. Un disagio iniziato quando Raffaella aveva deciso di non accettare le proposte dell'allora direttore Fuscagni che le aveva impedito di rientrare in una trasmissione che lei chiedeva fosse di giovedì. Il direttore attuale Brando Giordani l'ha accontentata e così lunedì prossimo Raffaella Carrà [illegible] con lui il primo d'una serie d'incontri per definire l'intero programma. Saranno presenti, Elena Balestri, capostruttura Raiuno e l'onnipresente Baudo.

Che cosa riusciranno a mettere insieme è difficile a dirsi. Non trapelano indiscrezioni. Probabile un talk show. L'ideale per Raffaella, che con autoironia, precisava: [illegible] l'età avanza [illegible] balla di meno e si parla di più».

Farà piacere rivederla. Non è che l'abbiamo dimenticata, perché [illegible] la Rai sia la Fininvest continuano a mandare in onda

Raffaella Carrà

spezzoni di vecchi programmi. Recentemente ce la siamo goduta in bianco e nero con Mina. Ebbene se c'è qualcuno che pensa ad una Raffaella perdente accanto alla grande cantante, sbaglia clamorosamente. Morbida e sinuosa, [illegible] gradevole, col suo celebre ombelico in evidenza (parlante?), mostra di [illegible] in armonia col palcoscenico. [illegible] non ha più emesso. Il suo Tuca-Tuca, un cult. I detrattori ogni tanto riesumano la colpa: quella di avere usato per prima il telefono in diretta con i telespettatori. E anche la sua convivenza con i fogliti. Ricordate? «Sono 34 mila 232», «Mi dispiace, ci sei andato vicino, riprova». Fie[illegible] dell'imbecillità, [illegible]. Non avevano idea che cosa avrebbe minacciato la tv qualche tempo dopo con nuovi insospettabili divi. Il successo di Raffaella è poi lievitato senza interruzioni.

Dalla Spagna ultimamente arrivavano notizie di ascolti al[illegible] del suo [illegible] prima sulla tv di [illegible] Tve, poi su Telecinco. Negli ultimi giorni Raffaella era in vacanza all'Argentario in [illegible] difesa dalle [illegible]ervizi e dai fotografi. Dice[illegible]: «Sa che a volte mi chino per raccogliere qualcosa che è caduto e penso, chissà quante colesti[illegible] daranno questa volta a un gigantesco sedere romagnolo».

Adesso il ritorno. Prepariamoci a rivederla con un grande mazzo di rose gialle. A chi non gradisce l'evento riportiamo le parole di Raffaella [illegible] qualche [illegible] fa: «Nella vita ho sofferto e amato, ho preso botte, ho osservato il mondo anno per anno, [illegible] ae[illegible]. Alla fine mi [illegible] un bagaglio di umanità che mi consente di parlare a fondo di molte cose. E di farmi scivolare su spalle robuste tante cattiverie».

Nevio [illegible]

I FILM DI OGGI IN TV

Nell'Italia del dopoguerra

Vittorio Gassman è «Il sigaro» il film diretto da Dino Risi in onda alle 10,10 su Raitre

SENZA PIETA'
1948, alle 7,30, [illegible] Raitre; [illegible]: 95'

A Livorno, una ragazza italiana (Carla Del Poggio), in cerca del fratello fa amicizia con un ufficiale nero (John Kitzmiller), ma lei si caccia in un giro [illegible] droga e prostituzione, mentre lui finisce in carcere per contrabbando. Girato nella pineta di Tombolo grazie alla mediazione dell'attore americano, ufficiale [illegible] V Armata, è il secondo viaggio infernale compiuto dal regista Alberto Lattuada (dopo [illegible] bandito»), nell'Italia disintegrata dell'immediato dopoguerra. In un momento [illegible] cui il messaggio di speranza è quasi obbligatorio, Lattuada ritrae [illegible] universo livido e senza vie d'uscita, dove [illegible] in scena crudamente realistico assume via via connotazioni simboliche. [illegible] manca, [illegible] sempre, [illegible] dimensione spettacolare e cinefila, giocata sia sulle lezioni americane e francesi, sia [illegible] due protagonisti). Carla Del Poggio, bellissima, si è ormai lasciata alle spalle i ruoli assegnati [illegible]l'anteguerra (nella sequenza iniziale fuga dall'istituto religioso per ritrovarsi in un bordello), mentre Kitzmiller, l'anno precedente aveva recitato in «Paisà» e in «Tombolo, paradiso nero». Federico Fellini collabora al soggetto (insieme con Tullio Pinelli), alla sceneggiatura e alla [illegible]. La fotografia è di Aldo Tonti, la musica di Nino Rota.

IL TIGRE
1967, alle 10,10, su Raitre; dur: 1[illegible]'

La regia è di Dino [illegible]. Con Vittorio Gassman. L'ingegner Francesco Vicentini (Gassman), esuberante quarantacinquenne di successo, [illegible] la nascita del nipotino si accorge d'essere sull'orlo della vecchiaia: per quanto cada alla [illegible] dell'emancipata Carolina (Ann Margret), compagna di scuola della figlia; ma poi capisce che il suo posto è accanto alla moglie (Eleanor Parker). Una commedia costruita su misura per [illegible] qualità istrioniche di Gassman che rischia troppe volte [illegible] strafare. C'è anche Ruggero Orlando che interpreta se stesso.

FARFALLON
1974, alle 23,30, su Canale 5; dur: 100'

Diretto da Riccardo Pazzaglia. Con Franco Franchi e Ciccio Ingrassia. Fughe rocambolesche da carceri d'ogni dove per il pasticciere siciliano Farfallon (Franchi), desideroso di portare a termine l'omicidio della moglie, e il barone truffatore (Ingrassia) suo compagno di detenzione. Dopo un periodo di separazione i due [illegible] questo film riaffronteranno [illegible] schermo [illegible] formula collaudata di parodie [illegible] film celebri (Papillon), con qualche spunto apprezzabile.

AGENTE 007 - SI VIVE SOLO DUE VOLTE
1967, alle 20,40, su Italia 1; dur: 116'

Bond (Sean Connery), dove vedersela con la Spectre: l'organizzazione criminale mondiale questa volta dirotta a turno le navicelle spaziali russe e americane perseguendo il diabolico progetto di scatenare la terza guerra mondiale. [illegible] si finge [illegible] addirittura morto per venire a [illegible] dell'impresa impossibile. Vincerà ovviamente ancora lui contro un [illegible] che usa ogni mezzo fantascientifico.

ANTENNA

[illegible] Nancy Brilli è ospite di *Giorni e denari* (Canale 5, ore 20,40), sul secondo, alle 22,15, *Gli esami non finiscono mai*, con Eduardo, suo figlio Luca e Angelica Ippolito.

[illegible] In *Dottoressa* [illegible] di Canale [illegible] in lavorazione adesso all'ospedale Pertini di Roma - reciteranno tra gli altri Marina Ninchi figlia di Ave Ninchi, Selvaggia Quattrini figlia di Paola Quattrini, Gea Lionello figlia [illegible] Alberto Lionello. L'episodio pilota dovrebbe andare in onda a novembre e, se avrà successo, darà luogo a una serie probabilmente titolata *Una mano da stringere*. La protagonista è Barbara D'Urso [illegible] nella parte di una ginecologa, specializzazione che consentirà a sceneggiatori e soggettisti incursioni in campi scottanti (sensualità, aborto, ecc.). Lo sa[illegible] ospedaliero tuona di solito [illegible] in televisione, a Canale 5 ci contano molto.

[illegible] Il futuro partner di Berlusconi, [illegible] Walid, ha messo insieme in questi giorni 200 miliardi liberandosi di una quota della sua partecipazione in Eurodisney: possedeva il 24 per cento, deve scendere al 19 perché non può mai avere più della metà delle [illegible]oni possedute dagli americani che sono adesso al 38 per cento. Da notare - in margine alle trattative per la vendita di [illegible]diaset da parte di Berlusconi - che con questa 38 per cento (cifra inferiore al fatidico 50) la Disney è tuttavia padrona assoluta [illegible] Eurodisney e [illegible] si sognerebbe mai di dire che non la controlla.

[illegible] Il vescovo di Como, Alessandro [illegible]ggiolini, s'è espresso contro [illegible] cessione [illegible] quote televisive a soggetti esteri e in [illegible] della nascita di una tv che speriamo non sia anticristiana. A quanto pare di capire, il vescovo è contrario non solo all'ingresso dell'islamico Al Walid, ma anche a quello eventuale [illegible] Murdoch.

CECCHI GORI
Cecchi Gori ha detto ad Alberto Guarnieri del «Messaggero» che Videomusic gli è costata 45 miliardi e che non ne sborserà più di [illegible] per Telemontecarlo.

[illegible] Scott O'Grady (il pilota americano sopravvissuto per sei giorni in Bosnia) sarà il testimonial della nuova campagna dell'aeronautica militare Usa.

PARTONO
Sabrina Salerno [illegible]ni lamenta perché quando va [illegible] televisione a cantare [illegible] una canzone «Fatta e rifatta» le fanno sempre cambiare il testo. Così a Raiuno, a Italiauno (dove fu costretta a interpretare la versione dance) e a Tmc (dove dice di essere stata obbligata a sostituire il verso: «Fatti i cazzi tuoi» con [illegible] «Fatti i fatti tuoi»).

[illegible] Si è conclusa, alla presenza dell'attore, con un convegno [illegible] studi sul cinema di Alberto Sordi, l'anteprima [illegible] «Storia di un italiano» in versione cinematografica che s'è svolta a Pescara per il Festival Scritture e Immagine.

Giorgio Dell'Arti

Foto: Brilli, Salerno

I PROGRAMMI DI OGGI

RAIUNO

[illegible]

Telegiornale: 12,30 (93592); [illegible] 18 (37778); [illegible] (931); 22,55 (7788841); [illegible] (0)
7 — **Speciale estate** «La banda dello Zecchino [illegible]», varietà (3266841)
8 — **L'albero azzurro**, varietà (8509)
9,00 **Gummi Bears**, cartoni (4799080)
[illegible] **Mi [illegible] ravvisto** [illegible] vita, [illegible], di David Ashrowl (Usa '87) con Paul Reiser, Mi[illegible] Rogers (7444000)
11,40 [illegible] **Terra ritrovata: Il [illegible]paggio russo dell'800** [illegible] **giorni nostri.** Documentario (8084757)
12,35 [illegible] **Il signor[illegible] in giallo**, telefilm con Angela Lansbury. *Parola doppia* (7663979)
13,25 **Estrazioni del Lotto** (5668370)
14 — **Lineablu - Vivere il mare**, attualità con Puccio Corona (715195S)
15,15 **Sette giorni al Parlamento**, attualità (8256080)
15,45 **Il mondo di Quark** (5089669)
16,45 **Darkwing Duck** (4336009)
17,35 **Estrazioni** [illegible] **Lotto** (8433080)

ORA

18,20 **Cinema: un'avventura lunga un secolo** (5546417)
18,35 **La vita del Principe Totò** (619757)
19,30 **Settimo giorno: Il Vangelo della domenica** (718)
20,00 **Tg 1 - Sport** (41318)
20,40 **Giochi senza frontiere** con Ettore Andenna, Simona Tagli [illegible] puntata. Da Loulé Vilamoura (Portogallo) (355196)
[illegible] **Aspettando Miss Italia in[illegible]siem a Alba Parietti** (7922757)
22,05 **Speciale Tg1** (4514912)
0,00 **Agenda - Zodiaco - Che tempo fa** (74446)
0,35 **Un uomo di razza** di Bruno Rasia (Italia, '89). Con Philippe Leroy (1175351)
2 — **Ma le [illegible]... percorsi nella [illegible]memoria. Che combinazione**, varietà con Alba Pavone (9947887)
3,15 **Tg** (3086149)
[illegible] **Calcio. Spartak Praga-Juventus** ('85). Sintesi (8986081)
5,25 **Musicista. Doc Music Club** (75213897)
6 — **Euronews** (85118687)

RAIDUE

Telegiornale: 9 (7979), 10 (27793), 11,30 (2171221); 13 (92467); 19,45 (214202); 23,35 (8819681)
8,30 **Nel regno della natura**, documenti (5702554)
8,40 **[illegible] d'[illegible]**, sceneggiato (7489592)
7,15 **La [illegible] e il prigioniero**, film commedia [illegible] Henri Verneuil (Italia/Francia '58). Con Fernandel, [illegible]. Inge Schoner (7032841)
8,30 **Tgr - [illegible] Europa** (7736)
[illegible] **[illegible] d'Europa**, attualità (7750573)
[illegible] **OSS 117 a Tokyo si muove**, film spionaggio di Michel Boi[illegible] (Francia, '[illegible]. Con Fredrick Stafford, Marina Vlady, Jibuko Yoshimiro (3872283)
12,15 **Senza variabile**, attualità (7958825)
13,00 **Dalle parole ai fatti**, attualità (7419028)
13,45 **Quando ridere faceva ridere**, varietà (9286370)
14,30 **I ragazzi del mercato** *Fuga d'amore, S'è sposato papà* (1409825)
15,20 **Estrazioni [illegible] Lotto** (1145757)

[illegible]

[illegible] **La vendetta degli spechos**, di R. G. Springsteen (Usa, '56). Con Rory Calhoun, Corinna Calvet, John Russot (1335592)
18,10 **«Speciale in viaggio con Sereno variabile»**, attualità (787318)
18,45 **Nuntar**, telefilm. *Caso X*. Con [illegible] Dryer (8194921)
20,15 **Tg2 - Lo sport** [illegible]
20,20 **Go Cart**, cartoni (4526060)
20,40 **Al castro della ragnatela**, film tv thriller. Con Tony [illegible], Robert Dan, Boo Hopkins, Charle[illegible] Tilton (966202)
22,15 **Press. «Gli [illegible] non finiscono mai»**, psicodramma. Regia di Eduardo De Filippo (5682483)
1,30 **Biliardo. 6 birilli. Campionato italiano**, 3ª prova. Da [illegible] (2440806)
2 — **Tg2 - Notte** (9102603)
3,15 **Il mondo dell'operetta** (3125061)
3,25 **Sogno di un valzer**, [illegible] (19157158)
5,20 **Dai tetti cattoi**, 1ª puntata (704487)
[illegible] **Séparé**, [illegible] Con Rita Pavone, Sergio Endrigo (96344790)

RAITRE

Telegiornale: 12 (26625), 14 (1399); [illegible] (115); 19,30 (41570); [illegible] (13134); 0,30 (2433516)
6,30 **Edicola**, attualità (5735970)
6,45 **Sciuscià**, documenti (7496405)
7,30 **Senza pietà**, film drammatico (Italia '48) di Alberto Lattuada, con Carla Del Poggio (4621912)
8,50 **La spada magica**, film [illegible]co (G. B. '62) di Bert J. Gordon, con [illegible] Rathbone, Estelle Winwood, Gary [illegible] (3358563)
[illegible] **Il tigre**, film [illegible] '67) di Dino Risi, con Vittorio Gassman (5070221)
12,05 **Il [illegible]**, documenti (4329757)
13,10 Da Pesaro. **Tutti, Coppa del Mondo** (7636283)
14,10 **Tgr Ambiente Italia** (24663)
14,45 **Ciclismo. Tour de France.** 13ª tappa (50235115)

17,25 Da Porto San Giorgio **Triangolare di ginnastica artistica maschile Italia-Romania-Russia** (47315)
17,55 Da Sorrento. **Biliardo. Campionato italiano.** 3ª prova 5 birilli (758625)
18,25 Da Palermo. **Tennis** (476405)
19,50 **Sport. Giallo di sera** (8659554)
20,30 **Capitan Nico**, *Le volanie sono io* (37776)
22,20 **Tg3 ventidue e trenta** (0)
22,35 **Un sequestro sospetto**, film thriller (Usa) di Lee H. Katzin, con [illegible] Mitchum, 1ª tv (639196)
1 — **Fuori orario - Cose mai viste** presenta *L'ultima frontiera*, con i film:
I berretti verdi
I guerrieri dell'inferno
Vietnam Vietnam (49610618)

[illegible] 5

Tg5: 13 (32663), [illegible] (59626); [illegible] (7202), 0,30 (8263777)
8 — **Tg5 - Prima pagina** (96419738)
8 — **Nonsolomoda** (1202)
9,30 **Domani mi sposo** [illegible] Francesco Massaro (Italia, '84). Con Jerry Calà, Isabella Ferrari, Karina Huff, Milly Carlucci (91104795)
11,40 **Forum** (9238390)
[illegible] **Sgarbi quotidiani**, attualità (5766115)
[illegible] **Beautiful**, soap opera, *Si propone il riassunto della settimana* (7894283)
14,15 **Terremoto a San Francisco**, film tv, di Robert Iscove (Usa, '82). Con Ruben Blades, Lan Cariou, David Morse 1ª visione tv (1822221)
16 — **Mary e il giardino dei misteri**, cartoni. *La porta chiusa* (67647)
16,25 **Intrigo al Grand Hotel** (1649456)
16,50 **L'inossidabile Creamy**, cartoni. *Lo diamante di Nega* (5221)
17 — **Brividi e Polvere con Pellicola**, cartoni. «*A piedi*», «*Un lavoretto di carrozzeria*» (43218)
[illegible] **Karlenstein**, telefilm (8732573)

ITALIA 1

Studio Aperto. [illegible] (63863); 19,30 (13009)
6,35 **La posta di «Ciao Ciao mattina»**, varietà - **Cartoni** (3659480)
10 — **Super human Samurai**, telefilm, *Fuori tempo massimo* (3660)
10,25 **Supercar**, telefilm, *Brad regazzi* (2327844)
11,25 **Vilinge**, attualità (2501399)
11,50 **Le strade di San Francisco**, telefilm (25363)
12,45 **Fatti e misfatti**, attualità (2195478)
12,50 **Studio sport** (911047)
13 — **Polpanna**, cartoni. *Le follette è qui* (33405)
13,25 **Ciao Ciao Mix**, varietà (9745757)
[illegible] **Gemelli nel segno** [illegible] **destino**, cartoni: *In fuga* [illegible] *la Cina* [illegible] parte) (15641)
13,50 **Automobilismo. Gran Premio di Gran Bretagna di Formula Uno**, da Silverstone. Prove (10548931)
15,15 **Cinque nomi per una band**, replica dello «speciale» sui [illegible]ike That (2068778)
[illegible] **Tarzan**, telefilm (5426641)

[illegible]

[illegible] **No Limits**, sport (264757)
17,15 **Fanzine**, varietà (5797115)
18,20 **Bravissima**, varietà (2906485)
18,30 **Collage**, telefilm. *La macchina del colonnello* (57066)
[illegible] **Studio sport** (8962841)
20 — [illegible] **per [illegible]ire**, varietà (38115)
[illegible] **Agente 007 - Si vive solo due volte**, film con Sean Connery, Akiko Wakabayashi (4889680)
23 — **Ultima fine: uccidere**, film tv - drammatico di Charles Kanganis (Usa '[illegible]. Con Tracy Lords, Angelo Tiffe (23028)
24 — **Fatti e misfatti**, attualità (7916264)
1,05 **Italia 1 sport - Studio sport** (2099535)
2,05 **Bravissima**, varietà (1165993)
2,20 **La settimana al mare**, film commedia di Mariano Laurenti, (Italia, '84). Con Annamaria Rizzoli, [illegible] Carnevale (6700822-10)
4 — **Attivi perfetto**, [illegible] thriller di Al[illegible] [illegible] (Italia '92), con Annie Girardot, Philippe Leroy, Burt Young (1201235)
5 — **La piccola grande Nell**, telefilm (96304852)

RETE 4

Tg 4: 11,30 (3163486); 13,30 (65134); [illegible] (757), 23,30 (133736)
7,20 [illegible] **ripeti e [illegible] maggiordomo**, telefilm (2640047)
7,45 **Manuela**, telenovela (2092738)
[illegible] **Il disprezzo**, telenovela (8491457)
8,45 **Rubi**, telenovela [illegible](182776)
10,20 **La donna del mistero** [illegible] telenovela (1554)
11 — [illegible] **peccato**, telenovela (1ª parte) (3283)
[illegible] [illegible] **peccato**, [illegible] (2ª parte) (29100399)
12,20 **La casa nella prateria**, telefilm (5390221)
[illegible] **Sentieri**, soap opera (725767)
14,45 **Io con protesto io amo**, film commedia di Ferdinando Baldi (Italia, '67). Con Caterina Caselli, Tiberio Murgia (9715711)
[illegible] **Colpo di fulmine**, telefilm (27738)
17 — **Doc[illegible]**, telefilm (85757)

[illegible]

18 — **Dynasty**, telefilm. *Ultimo atto* 2º episodio (98573)
18,30 **Love Boat**, telefilm *Il relitto nascosto* (5405)
20,30 **Testimone nel buio**, film thriller di Richard Colla, con Victoria Principal, Stephen Macht, Paul Le Mat (95318)
22,30 **I bellissimi Hawaii**, film avventura. Di George Roy Hill (Usa, '66). Con Julie Andrews, Max Von Sydow, Richard Harris (41812)
1,30 **Rassegna stampa** (8210716)
1,40 [illegible] **di Hitchcock**, telefilm (4814245)
2,30 **L'uomo [illegible] sei milioni di dollari**, telefilm con Lee Majors (2765887)
3,20 **Samurai**, telefilm (4705790)
4,25 **Mannix**, telefilm (7053535)
5,25 **Tre cuori in affitto**, telefilm (81-47284)
5,45 **L'uomo da sei milioni [illegible] dollari**, telefilm (8799790)
6,50 **L'ora di Hitchcock**, telefilm (54002581)

TMC MONTECARLO

Telegiornale: [illegible] (78196); 15,45 (47221); 20,25 (8616221); 22,30 (6931)
7 — **Euronews** (41486)
8 — **I profili [illegible] natura** (1050)
8,30 **Agente speciale 86** (5841)
9 — **La valle dei dinosauri** (5770)
9,30 **Televendita** (62970)
10,20 **Kelly** (5405)
11 — **Le rocambolesche avventure di Robin Hood** (5134)
11,00 [illegible]**ri atti** (9221)
12 — **Strike. La pesca in tv** (8450)
12,30 **Tm Sea**, sport (r.). [illegible] **Speed** (r.) (25365)
13,30 **Crono** (2399)
14,10 **I segreti del mondo animale** (9975776)
14,45 **Tour de France** (7589931)
17,10 **Il faro incantato** (8086405)
18 — **Speciale Vela** (80370)
18,15 **Televendita** (24370)
18,15 **Ciclismo. Speciale Tour de France** (1204883)
20,30 **Calcio - Argentina-Usa. Coppa America** (72979)
23 — **Nemici... per la pelle** (**Il ritratto**). film Di Denis De la Patellière (Francia '67). Con Jean Gabin, Louis De Funès (78577776)

TELE +1

15 — [illegible] [illegible] **Hoop** (339406)
17 — **America oggi** (47533552)
21 — **Il principe delle donne** (3103701)
23 — **Accerchiato** (8937912)
0,40 **Cimitero vivente 2** (7017448)
2,15 **Pienia alla spiaggia** (11401238)

TELE +3

18,45 **Power** [illegible] [illegible] (4382312)
21 — **Musica in** [illegible] 88)

TELE +2

13,10 **Windsurf**
14 — **Beach volley lega** (100316)
14,30 [illegible] (175008)
15 — **Golf**, Scottish open (2246795)
18 — **Bellmondo**, vela (3933447)
19,10 **Telesport** (6243701)
19,45 **Golf**, British [illegible] (6[illegible]
20,30 **Tennis**, Torneo Atp (1465737)
23,30 **Golf**, British open (3330001)
24 — **Golf**, Scottish open (7125225)
3 — **Boxe**, Camp. [illegible] Minimosca Ibf-Wbc: Gonzales-Soriatwong (77114993)

VIDEOMUSIC

[illegible] [illegible] [illegible] [illegible] (273778)
13,45 **The Mix** (37512778)
18,30 **Zona Mito/monografia** (521399)
20 — [illegible] **Mix** (99329134)
23 — **Caos** [illegible] (95947487)

RETE A

TG: 19,30 (5825)
20 — **Shopping Club** (2738)
22,30 **Speciale TGA** (7665263)
22,45 **Shopping Club** (53623609)
[illegible] **Programmi** [illegible] (78653776)

GUIDA A SHOWVIEW

Per registrare il Vostro Programma TV preferito digitate i numeri ShowView, stampati accanto al programma che volete registrare, sul programmatore ShowView. Lasciate l'unità ShowView sul Vostro videoregistratore: il programma verrà automaticamente registrato all'ora indicata. Per ulteriori informazioni chiamate il nostro [illegible] numero (02) 210.730.70.
Direttore [illegible] Copyright [illegible]
ShowView è un marchio [illegible] della Gemstar Development Corporation. 1993 - Gemstar Development Corp. Tutti i diritti sono riservati.

I CANALI DI SHOWVIEW
Rai1 1; Rai2 2; Rai3 3; Rete4 4; Canale5 5; [illegible] 6; Montecarlo 7; Rete A 8; Videomusic 9; Tele+1 13; Tele+2 14; Tele+3 15; Svizzera 16.

RADIOUNO: Gr: 6; 7; 8; 9; 10; 11; 12; 13; 14; 15; 15,30; 16; 16,30; 17; 17,30; 18; 18,30; 19; 22; 23; 24; 2; 4; 5; 5,30
6 Radiouno musica; 6,35 Ieri al Parlamento; 7,20 Gr Regione; 7,45 L'oroscopo; 9,15 Ribalta; 10,30 Sesto senso montagna; 11,55 Rotocalco quotidiano; 13,25 Estrazioni Lotto; 13,30 Dgrl [illegible]; 14 Speciale R. 1 [illegible] Premio d'Inghilterra; 15,30 Galassia; [illegible] solovento; 18,30 L'Italia in [illegible] 18,45 82ª [illegible] de France, 13ª tappa; 19 Diversi da chi? 19,25 Ascolta, si fa [illegible]; 19,30 Tempo di [illegible]; 21 [illegible] 23 Fare Club
[illegible] Gr: 6,30; 7,30; 8,30; 12,30; 18,30; 19,30; 22,30
7 Il buongiorno; 7,20 Momenti di pace; 8,40 Serena o...; 9,10 Tintarella di luna; 10,30 Ricordo di Gianni Rodari; 10,50 Le interviste impossibili. Pitagora; 11,15 Chiocche e dà; 11,40 Fax Condor; 12,10 Gr Regione; 12,50 Con voi sulla spiaggia; 14,30 I luoghi della storia; 15 FM Parade; 16 Brivido. A. Hitchcock presenta «Chi dice donna dice danno»; 18,30 La leggera risonanza del [illegible]. 17,10 [illegible]zzotti Lotto; 17,15 Galileo; 18 La prosa. «Vizio di famiglia»; 20 Il gioco [illegible] radio; 21,10 Tintarella di luna.
RADIOTRE: Gr: 8,45; 18,45
8,45 Appunti di volo; 10,30 Concerto; 12 Uomini e profeti; 12,45 Centenari nazionali; 13,45 Poesia musicale; 14 I maestri del Musical; 14,45 Quarnia. Addio al Novecento; 15,45 Musica d'altri tempi; 16,30 «Ostaggi», di A. Longoni; 17,30 Scatola sonora; 18 Concerto Doc; 20 Radiotresuite; [illegible] «Aida», opera in 4 atti di G. [illegible]

TELEVIDEO RAI. FURBO CHI LEGGE. RAI RADIOTELEVISIONE ITALIANA. Di tutto, di più.

SPAZIO AFFARI

Gli avvisi si ordinano presso: **TORINO**, via Roma 80 - via Maroncelli 32, t. 55711; **MILANO**, via G. Carducci 29, t. 864701; **ALBA**, c.so M. Coppino 9, t. 442110; **[illegible] DRIA**, via Vochieri 57, t. 442543-442544; **AOSTA**, località Amérique 95 Quart, t. 365826; **ASTI**, via Aldo Zecca 2, t. 32222; **BARI**, via Amendola 166/5, t. [illegible]; **BIELLA**, via Roma 5, t. 8491212; **BOLOGNA**, via Amendola 13, t. 255852 r.a.; **BRA**, via Verdi 7, t. 431003; **CAGLIARI**, via Ravenna 24, t. 305250; **CASALE MONFERRATO**, via Corte d'Appello 4, t. 452154; **CATANIA**, corso Sicilia 35, t. 327122; **CATANZARO**, via M. Greco 78, t. 724080-725129; **COSENZA**, via Monte Santo 39, t. 75527; **CUNEO**, via Cascina 11, t. 0330/2-699939; **FIRENZE**, v.le Matteotti 54, t. 501192-573566; **GENOVA**, via C.R. Cavalli 1/14, t. 540104-582500; **GOZZANO**, via Cervino 19, t. 913839; **IMPERIA**, via Bonfante 1, t. 27371-273373; **LECCE**, piazzetta Della Monica 6, t. 384074; **MESSINA**, via U. Bonino 15/c, t. 2930955; **NAPOLI**, via Carducci 15, t. 5081142-405587; **NOVARA**, via Cavour 13, t. 33341; **PADOVA**, via Gattamelata 108, t. 775224-0070144; **PALERMO**, via Libertà 16, t. 8[illegible]; **REGGIO CA[illegible]**, via Ten. Pangia 13, t. 24478-24679; **ROMA**, via Quattro Fontane 13, t. 4825647-4826694-4871407; **SANREMO**, via Globbio 47, t. 501555-501556; **SAVONA**, p.zza Marconi 3/9 [illegible] 811183; **VERCELLI**, via Duchessa Jolanda 20, t. 53754-63582, sfilacche presso tutti i corrispondenti della **Publikompass S.p.A.** Coloro che vivranno inoltrare le loro richieste per corrispondenza possono scrivere a: **Publikompass S.p.A., corso Massimo d'Azeglio 60 — 10126 Torino.** Il prezzo delle inserzioni deve essere corrisposto anticipatamente per contanti o vaglia. E' [illegible] prodotto del numero di righe (minimo 3) per la tariffa della Rubrica, con l'aggiunta dello imposte pari al 19% globale.

PREZZO A RIGA DELLE RUBRICHE
(IVA ESCLUSA)

1	Affari e Capitali	L. 24.000
2	Attività Commerciali	L. 24.000
3	Lavoro Offerto	L. 22.000
4	Lavoro Domande - operai, autist, fattorini, personale pubblici esercizi, impiegati, personale domestico, baby sitter, lavoratori a part-time - tecnici - alte domande	L. 7.700 L. 33.600 L. 22.000
5	Immobiliare Vendita	L. 24.000
6	Immobiliare Acquisto	L. 24.000
7	Affitti Offerti	L. 22.000
8	Affitti Domanda	L. 22.000
9	Autoveicoli	L. 22.000
10	Viaggi e Vacanze	L. 22.000
11	Matrimoniali	L. 22.000
12	Varie	L. 22.000

Avvisi urgenti, oltre base, e neretto il doppio. Avvisi urgenti, data fissa o urgentissimi: il triplo.

In tema di offerte di impiego o lavoro, l'Editore ricorda che la legge 9.12.1977 n° 903 vieta discriminazioni sul sesso e l'inserzionista è impegnato a rispettare tale legge.

AFFARI E CAPITALI

FAIT FINANZIAMENTI

mutui anche, immobili 8% dal 1888. Competenza, rapidità riservatezza. Nessun costo da anticipare. Torino - via Avogadro 18. Tel. 011 562.0070 - 562.0136. Iscrizione Ufficio Italiano Cambi n. 19414.

33.000.000 al mese possibili a persone che già lavorano e che dispongo di piccolo capitale, per ampio punto vendita per corrispondenza esclusivo. Formazione e assistenza assicurate. Richiedere dossier a: Mercovet 86 (01) Avenue Andrée de Cimiez F-06000 Nice (Francia)

ATTIVITA' COMMERCIALI

NEGOZI E AZIENDE VENDITA

CEDESI locale 200 mq con 4 vetrine zona Urbano Sovietica zona Stadio Comunale. Tel ore ufficio 317.5600

DISCOTECA Grossetano vendo piazza in attività ancora pochi mesi. Mutuo agevolato Vanni d'Archi Tel 0337 255 072.

URGE cedere a Finale Ligure per motivi di salute attività alberghiera ultraventennale ideale piccolo nucleo familiare. Telefonare 019 600 080 dopo 21.30

LAVORO OFFERTO

OPERAI AUTISTI FATTORINI

AZIENDA artigiana in Pianezza costituzione stabile per qualunque tipo di qualifica purché munito specializzato. Specificando precedenti esperienze Scrivere Publikompass 7345 - 10100 Torino

AZIENDA chimica in cintura cerca operai addetti confezionamento polveri meccanica automatica. Scrivere Publikompass 6008 - 10100 Torino

AZIENDA metalmeccanica operante nel settore dell'automazione cerca artigiani montatori, aggiustatori meccanici, tubisti oleodinamici, elettricisti e cablatori PLC esperti Tel 011 308 7460

AZIENDA passoni importante nazionale subfornitrice auto linea parente E. Telefonare allo 011 367 868

IMPRESA di pulizie cerca signora patentata per Vanzetti Telefonare 011 771 0932.

INDUSTRIA di confezioni articoli sportivi cerca persona esperta conduzione lavorazione lavoro specialità maglieria Scrivere Publikompass 7350 - 10100 Torino

INDUSTRIA di confezioni sportive cerca persona esperta per predisposizione e controllo lavoro dato a terzi e a reparti interni di produzione capo inoltre aiuto a gestione esperto macchine Union Tel. 011 858 4800

MECCANICO giovane motivato per officina autoriparazioni grossi camion cerca da Città Pinerolese Telefonare al 0121 393390

PERITO tele elettrotecnica meccanica cerca persona da inserire in struttura ad elevata flessibilità di lavoro Tel 011 309 7467

IMPIEGATI

AZIENDA di servizi cerca un operatore CAD minimo 3 anni esperienza su sistema Cetia e un disegnatore progettista meccanico/amico. Tel 317 5326

CENTRALCAR Concessionaria Mercedes Benz assume magazziniere con esperienza nel settore auto Telefonare 011 545 297 ore ufficio

DITTA nuova costituzione recita vendita stampi scopo assumerne con contratto di apprendistato (max 20 anni) o contratto di formazione lavoro (max 32 anni). Scrivere Trinidad via S. Quirino 26 (TO).

ESPERTA paghe tenuta indispensabile no da Direttore cercasi. Scrivere Publikompass 7342 - 10100 Torino

PROGETTISTA meccanico max 30enne diplomato/a settore automazione, disegno, 3 anni esperienza cercasi da Pianezza Tel 011 968 9425 dalle ore 20

TECNICI

ELETTRONICO con esperienza in collaudo e assistenza controlli industriali e microprocessori cercasi Tel. 897.7544.

MECCANICO esperto nella costruzione di macchine utensili, totalmente inserito, con doti organizzative. Gradito inglese. Cercasi Scrivere Publikompass 2445 - 10100 Torino

PRESTIGIOSA azienda cerca medico con capacità commerciali in impianti acque, piumini inviare dettagliato curriculum a Publikompass 7350 - 10100 Torino

PROGETTISTA meccanico con esperienza oppure neolaureato cercasi per progettazione macchine utensili [illegible] 0964 628 065

PERSONALE DOMESTICO [illegible] SITTER

CERCASI ragazza anche straniera per lavori [illegible], escluse intermedian Telefonare 822 1113 oppure 0337 205 972

AGENTI E RAPPRESENTANTI

PRODUTTORI [illegible]ppe private, vini e champagnes Doc Oltrepò Pavese cerca agenti plurimandatari [illegible] iscritti/e al ruolo per Torino/Valle d'Aosta. Scrivere Liquori Continental Spa - via Nazionale, 21 - Stradella (Pavia) Telefono [illegible]

LAVORO DOMANDE

IMPIEGATI

CENTRALINISTA cerca lavoro preso aziende, no perditempo. Telefonare 011 951.3124.

RESPONSABILE [illegible]ovo 34enne esperienza professionale significativa gestione del personale ufficio di [illegible] software e PC, inglese e Francese scolastico esamina proposta di impiego presso medio/grande impresa Telefonare allo 0330 [illegible] 953 (ore pasti)

25ENNE diploma contabile, pratica e veloce dattilografia uso programmi di Windows. Seguirebbe direzionale e commerciale. Corso di telemarketing e comunicazione interpersonale. Conoscenza inglese, ottimo Tel: Gilardi 011 293 1063

PERSONALE DOMESTICO BABY SITTER

S[illegible] offresi per assistenza persone in casa giorno e notte, lunga esperienza. Telefonare al 837 [illegible]

IMMOBILIARE VENDITA

TORINO [illegible]

ALLOGGIO 6 camere cucina bagno, no ascensore, via S. Francesco da Paola L. 270 milioni. Tel 318 2525

APPARTAMENTO duplex prestigiosa zona corso re 250 mq, eleganteme ristrutturato no intermediari Tel 817 8441

LE LOGGE

S. Rita via Baltimora 17 0r signorile complesso con giardino pensatorio luminosi appartamenti da 40 a 155 mq. Ufficio vendita via Tripoli 87 ore 16/19, sabato 9/12. Gabetti numero verde 1678 02.105 ora unificata.

LUMINOSO adiacente piazza Bernini privato vende bilocale ingresso-salone 2 camere livello cucinino riservato portineria patio ufficio Tel 953.0672

DEGA NELL centro storico di Torino l'impresa di costruzioni DE-[illegible] Spa Vi [illegible] la [illegible] vasta opportunità per acquisto in Vostra [illegible] Tutto un negozio e realizzare un ottimo investimento. Telefonare ore ufficio 817.6174.

PIAZZA Arbarello privato vende alloggio signorile 3 camere biservizi cucinotto accessori 2° piano 3 alta vista piazza. Interessante. Tel. 011 535.341 portineria.

PRIVATO vende al[illegible] corso Peschiera 7° piano ampio 2 camere grande cucina angolo cottura bagno ripostiglio balconi cantina libero ascensore. Tel 812.0435 ore pasti

PRIVATO vende a privato alloggio libero, 60 mq 2 camere, angolo cottura, ingresso, bagno, ripostiglio soffitta, cantina, 3° piano, finale T[illegible], L. 127 milioni, Tel 715 280 ore ufficio

PRIVATO vende a privato alloggio 140 mq ristrutturato via S. Quentin. Tel 0186 61 818 - ufficio tel 0330 510.510

TORINO Nord fronte mercato tangenziale vendiamo bilo varie metrature. Telefonare al numero verde 1678 02.105 ora ufficio.

VENDESI zona stadio causa trasferimento alloggio mq 140 ottimo stato. Telefonare 0141 530.125

VERO affare privato vende in Torino 3 camere livello cucinino servizi 138 mq. Telefonare ore ufficio 956.9386 sabato 956.1573.

VILLA indipendente mq 178 zona Sassi vendesi tramite agenzia. Telefonare 699.2182.

TORINO PROVINCIA

BRUINO

villa plurifamiliari di diversa metratura impresa vende direttamente. Iva 4% Accettasi permuta. Tel. 936.7074

CALUSO impresa vende nel centro [illegible] palazzina prestigiosa L. 220 milioni mutuo 50%. Tel. 0338 460.597.

CHIERI collina privato vende villa con salone cucina 3 servizi 3 letto tavernetta garage cantina giardino. Se interessati telefonare 942.3217 ore 11/12.

CHIVASSO vicinanze Stabilimento vendiamo casolare ristrutturato 350 mq su due piani 38 mila mq di terreno. Libero Occasione. Telefonare al numero [illegible] 1678 02.105 ora ufficio.

CASSINO casetta in centro indipendente 4 vani 2 servizi terrazzo cantina ristrutturata L. 230 milioni. Superga 454-3829.

DIAVENO affare prezzo Monte Pietà subito libero su 3 lati ristrutturato giardino riscaldamento autonomo. Tel. 937 8227

[illegible] centro privato vendo alloggio tre camere servizi cantina garage Tel 937.6012.

IVREA a 2 km in Samone [illegible] stessa casa 2 alloggi 4 vani ingresso servizi box a 3 vani, servizi Tel 011 961 9143

LA LOGGIA villa a schiera in costruzione vendesi. Tel. 011 822.4485

OZEGNA libero 110 mq circa vendo L. 198 milioni più L. 10 milioni per impianto sul terrazzo e nuovo WC Tel 0335 466 567.

PIOSSASCO

palline vita unifamiliari in costruzione consegna marzo '96. Michelis/pennuta. Nasi & Negro 0121 75.096.

RONDISSONE impresa vende alloggi signorili autonomi 130 mq L. 198 milioni mutuo 50% Tel 0338 460.547

VIU' (To) porzione di abitazione accoppiata su 2 piani, 2 camere cucina 2 bagni cantina ampio terrazzo. Riscaldamento autonomo posto auto fienile adiacente prezzo interessante. Telefonare allo 0123 600.629 ore ufficio.

LIGURIA

ALASSIO Borgo [illegible] attico mq 120 soggiorno 70 mq [illegible] 20 mt mare. Finestrato D[illegible] 899 - 0336 601.550

ALBENGA 200 mt mare soggiorno cantata cucina bagno ampio [illegible] [illegible] 883 - 0338 801 546.

ALBISOLA bifocale nel verde 600 mt dal mare, ristrutturatissimo, L. 220 milioni, definiti Tel 019 485.643.

ANDORA zona centrale vendo 2 camere doppi servizi soggiorno grande cantine con accesso carraio ampi balconi. Telefonare 0330 504 500.

ARMA DI TAGGIA alloggio signorile 1 camera finestre angolo cottura bagno 2 balconi L. 300 milioni stesso stabile 2 camere salone cucina doppi servizi L. 620 milioni 100 mt dal mare. Tel 0184 42 070

CELLE LIGURE 400 mt mare ingresso cucina soggiorno camera bagno balcone camino. Fondocasa 019 823 835

CERVO Capo Mimosa[illegible] residenziale in un'oasi di verde e pace villa con [illegible] no Agenzia Sabrina 0183 403 931

CERVO ingresso soggiorno cucina camera bagno balcone vista mare L. 210 milioni Tel 0184 260.117

FINALE LIGURE vista mare angolo cottura tinello camera servizi ripostiglio balcone scansione posto auto 500 metri [illegible] tutto in pronta L. 250 milioni [illegible]

LEVANTO signorile ingresso sala vendo appartamento finiture signorili in fase completamento ristrutturato. Telefonare 0521 282 529

PIETRA LIGURE [illegible] villetta indipendente 1500 mt mare giardino L. 290 milioni. Tel 019 626.010 - 010 397 pasti.

SANREMO centro, ristrutturata casa panoramica composta da 2 appartamenti, magazzini, terrazza, orto, giardino, L. 260 milioni Tel 0141 824 260-0340 223.432.

SANREMO in palazzina ristrutturata fusso stupenda vista mare L. 135 e 208 milioni Bertoni 0184 668.191

SANREMO occasione zona residenziale tridecale vista mare balconi L. 250 milioni Bertoni 0184 666 [illegible]

SANREMO ultimo appartamento fronte mare in palazzina di 4 unità soggiorno 2 [illegible] servizi giardino box Tel 011 857.0114 - 0184 500.506.

S. B[illegible]O [illegible] stabile bifamiliare a 20 mt mare vista arredati. Agenzia Sabrina 0183 403.931.

S. MARGHERITA LIGURE affare imperdibile vende villa vista mare in corso di ristrutturazione, con splendido rustico ed uliveto di mq 2500 Telefonare 02 [illegible]

S[illegible] nuovo [illegible] giallo e garantissimo con giardino a [illegible] mare. FINIM. 0184 44 113

[illegible]

LAGO Maggiore vicinanze Arona tenuta lago vendiamo in villa a schiera piccola consegna bilocali e trilocali con posto auto a partire da L. 100 milioni. Telefonare 0337 401.790 - 0331 322.566.

PRIVATO vende in Viaggio villino su piccolo su due piani 8 camere garage giardino zona superiore 900 mt mare, no intermediari. Tel 0984 51 281 dalle 13 alle 15

SARDEGNA Comunovas, 40 km per visitare e campeggio in zona parco, prezzo occasione: L. 500 milioni, info presso Rene Biebaerts in Belgio. Fax 0032 3/4 488.708

COSTA AZZURRA

MENTONE imperia bomor vende in via Ratisbona monolocali vista mare a partire da L. 122 milioni arredi completi soleggiati aperta festivi possibilità mutuo. Tel 0182 555 074 - 0033 93 353.518

NIZZA immobile lusso vista mare consegna 00/96 monolocali [illegible] [illegible] immediata FF 385.000 - 800.000 [illegible] Prenotazioni [illegible] tel. 0033 93 82[illegible]

LOCALI UFFICI CAPANNONI

PALAZZO industriale libero vendesi Torino Lingotto via Invernizio 6, recente su 3 piani per complessivi mq 2750 più mq 1250 seminterrato [illegible] autorimessa 40 posti auto L. 700 milioni. Telefonare allo 0337 215.502

S[illegible] - Grandiosa tenuta (S.S. 11) campionaria 1.400 mq + 1.000 piazzale in fase di ristrutturazione 550 000 al mq acquisto parziale [illegible] a [illegible]. Tel 0331 207.385.

[illegible]

TORINO CITTA'

IN palazzina via Belfi 78 affittasi bellissimo appartamento mq 170 ottimo 4 camere cucina doppi servizi box auto Tel 757.235 - 521.4585

ZONA S. Rita affitto ufficio ampio e luminoso 4 vani e servizi piano rialzato fronte via Tel. 0171 69 278

[illegible]

AFFITTO [illegible] nuovo indipendente Venaria Savoia 110 mq garage interno L. 900 mensili. Tel 0761 541.999.

CASCINE VICA attigui a ristrutturati adiacenze 3 camere cucina biservizio L. 900 000. Scrivete Publikompass 7347 - 10100 Torino

COLLINA Moncalieri in villino 3 camere sala cucina 3 servizi taverna/sala sala biliardo box doppio posto auto libero attigua L. 2.300.000/vendesi a L. 2.000.000 di mq. [illegible] 690.8329.

LIGURIA

BORDIGHETTO affitto alloggi arredati 3-5 posti letto luglio agosto a [illegible] Agenzia Mesano 0182 970 095.

DIANO MARINA in nuovo complesso bilocali attigui settembre agosto. Telefonare 0171 902.342.

ITALIA

RICCIONE costa Romagnola appartamenti vicino al mare moderni confortevoli residence anche con piscina Tv satellite telefono parcheggio affitti settimanali Agenzia Relax 0541 644.154 - 647.398 - 371 011.

RIMINI affittasi appartamenti estivi anche plurimensili anche arredamenti geom. Porpiano. Tel 0541 367.056

COSTA AZZURRA

AFFITTASI dal 16/7 mensilmente/annualmente studio 4 posti letto con piscina posto auto 50 mt mare Mentone Tel 011 738.593 ore pasti

MENTONE affittasi monolocale ammobiliato vicinanze mare. Telefonare allo 02 646 0713.

MONTECARLO Terrace [illegible] eleganti monolocali 3 posti letto posto auto inclusi/in giornata, [illegible] 0182 970 979.

LOCALI UFFICI CAPANNONI

AFFITTA zona Parella luminoso basso laboratorio con servizi mq 120. Tel. 778.3581.

AFFITTO basso laboratorio mq 800 più uffici ampio parcheggio via A. Vivaldi Tel 011 503 058.

AFFITTO uso ufficio mq 180 più seminterrato. Via Fattori vicino Cascine Parchiana. Tel. 011 503 058.

A trattativa privata affittasi prestigioso e luminoso ufficio mq 000 2 posti auto coperti zona S. Paolo Tel. uno ufficio 540.566

PRONTE via Rubiana adiacenze caselle Traforo affittasi locale indipendente mq 700 con ampio cortile, riscaldamento autonomo Tel. 385.473 ore 17/19

PRIVATO affitta locale 200 mq adatto studio/laboratorio. 1° piano ristrutturato corso Grosseto Tel 817 1534

UFFICIO corso G. Ferraris (Crocetta) quattro locali, [illegible] servizi, affittasi L. 1.900 000 mens. trattabili. Tel. 562.6925.

UFFICIO corso Vittorio (Monumento) due grandi locali, servizi, in ordine, affittasi L. 950.000 mens. Tel 562.6925.

UFFICIO corso Vittorio (Monumento), due locali, arr[illegible], molto in ordine, affittasi L. 1. [illegible] Tel. 562.6925

UFFICIO prestigioso corso Vittorio (Monumento) di cedesi locali e servizi (mq 480) e, contiguo, altro di sette locali e servizi (mq 320), box e posti auto. Affittasi trattenedori. Tel. 562.6925.

UFFICIO sul corso Vittorio, 7 locali, 2 servizi, affittasi L. 3.250.000 mens. con agevolazioni trattenedori. Tel. 562.6925.

UFFICI prestigioso corso Vittorio (Monumento) grande ingresso, 3 saloni 4 camere livello mq 320 affittasi L. 4.900 000 mens. trattenedori. Tel. 562.6925.

USO ufficio in casa con custode zona Palagano affittasi locale finemente mq 90 circa L. 900.000 mens. Tel 537.570

[illegible]

FUNZIONARIO bancario cerca alloggio 70/100 mq contratto di legge Rivolgersi allo 011 561.2729

[illegible]

ACQUISTA autovetture fuoristrada furgoni camioncini leggo e ribadisco (pochi giorni da Torino 27 Gennaio). Tel. 307.1281

ACQUISTA autovetture massima valutazione, pagamento contanti. Via S. Crispino 32, Torino. Tel. 011 857.7342, ore pasti.

ACQUISTA autovetture usate massima valutazione pagamento contanti corso Monte Grappa 24 B. Tel. 011 776 1058 Torino.

AUTOFORTUNA acquista vetture in ogni tipo massima valutazione sempre. Corso Tortona 9 bis 011 817.1843 - 859.664.

MERCEDES trasferisce 200 GE nuovo modello km 30.000 vendo permuto rateizzo. Autochiesa 011 321.709

MERCEDES 200 CE dicembre '91 km 50.000 full optional vendo/permuto rateizzo. Autochiesa 011 321.709

MERCEDES 250 T.D. 1990 cambio automatico full optional vendo/permuto rateizzo Autochiesa 011 321.709

PORSCHE 911 Turbo dicembre '94 unico proprietario vendo permuto rateizzo Autochiesa 011 321.709

PORSCHE 911 3200 Carrera Targa 1987 vendo permuto rateizzo Autochiesa 011 321.709.

(continua)

Imi, tre liste di minoranza

Sono tre le liste di minoranza che si contenderanno i posti ancora disponibili nel consiglio d'amministrazione dell'Imi privatizzato che uscirà dall'assemblea degli azionisti convocata per il 25 luglio. Ai 12 consiglieri della lista di maggioranza, si aggiungeranno infatti i consiglieri che saranno scelti dalle liste di minoranza presentate dall'olandese Abn Amro Bank insieme con la Fontana Luigi spa, dalle Casse di risparmio di Firenze e Bologna e dall'Inail e dai piccoli azionisti e dai dirigenti del gruppo bancario, tutti non quote superiori all'1% del capitale Imi. In particolare, le casse di risparmio di Firenze e di Bologna, detentrici dell'1,6% del capitale Imi, hanno candidato il presidente della Cassa di Bologna Gianguido Sacchi Morsiani; l'Abn Amro Bank e la Fontana Luigi, che insieme detengono un altro 1,6% dell'Imi, hanno candidato Ernst Verloop e Giuseppe Fontana; l'Inail, infine, assieme ad altri ha candidato Enzo Pietrosanti, Ruggiero Rizzo ed Enrico Massone.

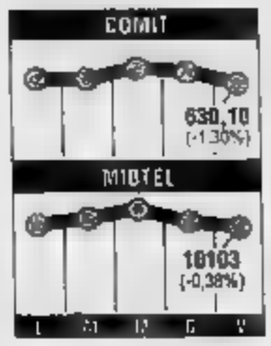

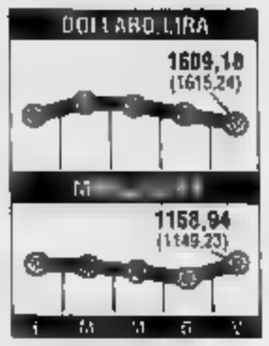

Piazza Affari chiude in calo

«Rumors» di mercato, provenienti dalla City di Londra, hanno disturbato ieri il mercato monetario provocando un brusco ribasso delle quotazioni. Secondo le voci sarebbe stato imminente un rialzo dei tassi ufficiali della Banca d'Italia, in vista di dati sull'inflazione non entusiasmanti. Mentre la lira è riuscita a mantenere un corso di relative stabilità i titoli di Stato hanno registrato in chiusura perdite considerevoli. Al termine delle contrattazioni, il marco è stato quotato a 1158, senza variazioni apprezzabili rispetto al livello indicativo di metà giornata (1158,94) che tuttavia segna un netto ribasso rispetto alla quotazione di giovedì (1149,23). Il dollaro ha corretto a 1611 dalle 1609,18 indicativo (1615,24 il giorno prima). In ribasso anche la seduta di Wall Street, che ha concluso il mese di luglio. Solo gli ultimissimi scambi hanno visto i prezzi in deciso recupero, permettendo all'indice Mibtel di contenere la flessione a meno dello 0,4%.

LA STAMPA

ECONOMIA E FINANZA

Sabato 15 Luglio 1995 21

TELECOM ITALIA

La ripresa non sfiora il Sud, per il lavoro è allarme. La Confindustria riunisce a Crotone gli stati generali

Mezzogiorno, la ricetta del governo

Masera promette infrastrutture e 100 mila miliardi

ROMA. Ci risiamo. Il Sud è alla deriva, come sempre - certamente -, ma la notizia è che la «supercrescita» non l'ha neppure sfiorato, ribadendo una volta in più un distacco insanabile rispetto all'«Italia che funziona». Niente lamenti però. Anzi, il governo ha deciso di fare quadrato, proprio oggi che dalla presentazione del rapporto Svimez sono emersi i numeri della catastrofe meridionale, in tutta la loro tragicità.

La linea dell'esecutivo per il Sud - ha detto il ministro del Bilancio Rainer Masera - è definita da tre punti chiave: infrastrutture, utilizzo delle risorse finanziarie (specie comunitarie) e politica del lavoro.

Per quanto riguarda le infrastrutture Masera ha confermato che il governo sta preparando un apposito «libro bianco» che enuclei le carenze, definisca le priorità e consenta di identificare «la natura degli ostacoli alla realizzazione delle opere, che non sempre sono di natura finanziaria ma spesso di natura burocratica».

La seconda questione è quella dei soldi che ci sono - ha chiarito Masera - ma che (anche qui per complessi meccanismi di autoflagellazione burocratica) non si riescono a spendere. Nel salvadanaio per il Sud - ha ricordato il ministro - ci sono, per esempio, oltre 40 mila miliardi Ue relativi al «Quadro comunitario di sostegno» da spendere nel quinquennio '94-'99, a cui vanno aggiunti i 12 mila stabiliti per il periodo '89-'93 che, associati a nuovi interventi per le aree depresse, fanno un monte-investimenti di circa 100 mila miliardi, di cui solo il 70% è stato erogato.

Ultima questione, il lavoro e il suo costo: fatti salvi i contratti nazionali di categoria - ha detto Masera - bisogna trovare degli strumenti per rendere più elastico il mercato del lavoro. «Si potrebbero emanare modelli sperimentali per coniugare la flessibilità e con la disponibilità di sindacati e Confindustria questi modelli possano essere presto operativi».

Il ministro del Bilancio - dicevamo - ha presentato queste proposte in sede di presentazione del rapporto Svimez sull'economia meridionale. Le cifre parlano di una fetta di Paese che rispetto al Centro-Nord è in pieno naufragio. Nel 1995 - dicono i freddi numeri - il tasso di sviluppo da Roma in su sarà del 3,2% grazie alla superdomanda estera incentivata dalla lira debole, mentre al Sud andrà oltre l'1,7% e sempre che ripartano gli investimenti pubblici.

Va da sé che al Centro-Nord l'occupazione «di ricaduta» dovrebbe segnare quest'anno un +0,6% e l'anno prossimo +0,8%; per contro da Napoli in giù si dovranno accontentare di nulla quest'anno e uno striminzito (forse) +0,5% l'anno prossimo. E pensare che la disoccupazione in Campania sfiora il 23% della forza lavoro ed è quasi il triplo di quella dell'«Altra Italia». Quanto alla disoccupazione giovanile - che altrove è del 20% (comunque assai grave) - al Sud è del 55%: riguarda più di un giovane su due.

Si capisce che in questa situazione la differenza dei redditi è come tra la Svizzera e il Medio Oriente: fatto cento quello del Centro-Nord, la Calabria si attesta a quota 47. Il Nord spende cento in vestiario e calzature il Sud si accontenta di 78 e nei servizi (turismo, cultura, terziario) si sfiora appena la soglia dei 60.

Per sanare questo gap anche il rapporto Svimez segnala linee di condotta non dissimili da quelle governative: prevede una qualche ricaduta (ancorché assai minore) dall'onda lunga della ripresa, un investimento in opere pubbliche con un più 3% quest'anno e uno stesso l'anno prossimo, e un ricorso meno approssimativo ai «cofinanziamenti comunitari».

Un'ultima dea della speranza lo Svimez l'intravede anche nella politica del governo Dini, finalmente affrancata da una pregiudiziale antimeridionalistica e dunque foriera di tempi migliori. I fatti ci diranno se sarà così.

Raffaello Masci

REDDITO PROCAPITE IN SICILIA (RISPETTO A QUELLO DEL CENTRO-NORD)

	1991	1994
ABRUZZO	75,6	71,4
MOLISE	62,1	59,2
CAMPANIA	58,6	54,9
PUGLIA	62,9	60,7
BASILICATA	50,8	51,1
CALABRIA	49,5	47,2
SICILIA	58,1	55,2
SARDEGNA	65,7	64,6
MEZZOGIORNO	74,7	71,7
CENTRO-NORD	100,0	100,0
ITALIA	85,2	84,1

Fonte SVIMEZ - SEI

PREVISIONI '95	SUD	CENTRO NORD	ITALIA
PIL	+1,7	+2,2	+2,0
CONSUMI	+1,4	+2,1	+1,9
OCCUPAZIONE	-0,0	+0,6	+0,3

Il vicepresidente di Confindustria Carlo Callieri

«Ci vuole un nuovo patto»

Callieri: puntare sulla formazione e diminuire i costi per le imprese

TORINO. «C'è bisogno di fare luce su un buco nero nella coscienza degli italiani, che con la forte dualizzazione dell'economia di questi anni hanno dimenticato i problemi del Mezzogiorno». Carlo Callieri, vicepresidente di Confindustria interverrà oggi al convegno di Crotone dedicato a un «patto per il Sud» proponendo una riflessione più che una ricetta miracolistica.

Dottor Callieri, l'espansione dell'economia italiana sta accentuando ancor più il divario tra Nord e Sud?

«La crisi del Sud si sta certamente aggravando, anche perché è entrato in crisi tutto il meccanismo dei trasferimenti assistenziali per la crisi della finanza pubblica. E poi per le imprese il divario delle infrastrutture è ormai insopportabile. Il peso della delinquenza organizzata diventa un costo incomprimibile, si traduce in spese di assicurazione e costi di interesse che diventano essi stessi dei veri e propri "pizzi"».

Quindi dal punto di vista dell'impresa sono stati fatti passi indietro?

«C'è stato un progresso nella trasformazione dall'intervento straordinario, che era discrezionale, in intervento ordinario, che è automatico. Ma purtroppo bisogna che questa nuova logica stenta a decollare. Ritarda l'erogazione per progetti già approvati e poi scende, e scomparirà in qualche anno, la fiscalizzazione degli oneri sociali per le imprese che operano e investono nel Mezzogiorno».

Questo il quadro dei problemi, ma le soluzioni?

«Le soluzioni non devono essere calate dall'alto, ma devono nascere dal basso, attraverso nuove iniziative. Certo, è opportuno rilanciare il turismo e l'agricoltura del Sud, ma occorre pensare anche all'industria, senza la quale è impossibile un vero sviluppo. E' però necessaria la partecipazione di tutti: governo, enti locali, parti sociali».

A cosa pensa?

«Prima di tutto alla formazione, che oggi è gestita in modo assistenziale e che potrebbe invece diventare lo strumento per aprire davvero ai giovani il mondo del lavoro. E poi bisogna pensare alle condizioni di utilizzo degli impianti e alle retribuzioni e costi del personale, che devono essere capaci di attrarre nuovi investimenti».

Rischiosi alle «gabbie salariali». Un punto sul quale però sarà difficile, se non impossibile, accordarsi con i sindacati...

«Guardi, questo punto è più controverso in astratto che non nella sua applicazione concreta. E' inutile stare a discutere di massimi sistemi, è meglio piuttosto definire le condizioni di promozione e fronte alla possibilità di investimenti. L'importante è non permettere più casi come quello di Gioia Tauro dove di fronte ad un programma di investimenti realizzati si aspettano mesi per concordare le condizioni di lavoro. Insomma, patti chiari e amicizia lunga».

Francesco Manacorda

PRIVATIZZAZIONI

I ministri fanno il punto sull'Authority. Da Torino via libera a nuovi soci

Dini vuole chiudere su Ina e Enel

La Crt punta a una «holding» del Centro-Nord

ROMA. Il governo stringe i tempi su Ina e Enel. Le indicazioni dell'advisor dell'Ina e lo stato della discussione parlamentare del disegno di legge sull'Authority per i servizi di pubblica utilità sono stati oggetto di discussione in seno al Comitato dei ministri per le privatizzazioni. Presso il ministero del Tesoro - informa una nota di via XX Settembre - il Comitato dei ministri ha svolto un esame ricognitivo dello stato delle privatizzazioni in corso. In particolare, ha passato in rassegna le indicazioni, ancora preliminari, fornite dalla Schroeders in qualità di advisor del Tesoro per il collocamento privato di azioni Ina.

Ma a muoversi sul fronte delle privatizzazioni non c'è soltanto il governo. La Fondazione Crt, che si è riunita ieri con la presidenza del professor Andrea Comba, ha deciso di dare il via alla privatizzazione della banca torinese, secondo gli obiettivi prescritti dalla direttiva Dini. La privatizzazione, dice una nota, terrà conto del forte radicamento piemontese della banca e tenderà a costituire un polo bancario attraverso intese con altre casse di risparmio di area sviluppate del Centro-Nord (e questo fronte c'è anche chi parla della Cassa di Verona). La nota, che appare come una smentita implicita ad ipotesi di accordo con Comit, precisa anche che «l'obiettivo di tali intese è la creazione di un nuovo polo bancario dinamico e competitivo, in grado di mettere in rilievo i punti di forza di tutti i partner, attraverso una holding bancaria che possa affrontare con gli strumenti più adeguati il processo di privatizzazione». Sarà compito di tale holding provvedere successivamente alla quotazione in Borsa e al collocamento azionario sia sui mercati (privilegiando dipendenti e clienti) sia «mediante trattative con investitori istituzionali e imprese». Al presidente è stato dato mandato di verificare il progetto e di riferire entro il prossimo 30 ottobre. [r. e. s.]

LA FINANZA CAMBIA VOLTO

Nella Fin. P. entrano la famiglia Acutis e Gazzoni Frascara

Tronchetti cresce in Pirelli

E San Paolo sale al 15,75% in Ferfin

Marco Tronchetti Provera

MILANO. La finanza cambia volto: Marco Tronchetti Provera scende nella Fin.P., la finanziaria che controllerà il 12,45% di Pirelli & C., holding del gruppo milanese; i Ferruzzi escono definitivamente dalla Ferfin, lasciando maggior spazio alle banche.

Fin.P. Tronchetti è da ieri il nuovo presidente della Finanziaria. La nomina è conseguente all'accresciuto ruolo esercitato nella Fin.P. dalla Camfin, società controllata da Tronchetti, che fa una maggioranza assoluta del 64% della finanziaria. La Camfin ha infatti conferito in Fin.P. un pacchetto di 19,1 milioni di azioni Pirelli & C., ricevendo in cambio titoli Fin.P.: questa ora possiede una quota del 13,28% di Pirellina (prima era il 4,6%), ma la quota è destinata a scendere al 12,45% al termine dell'aumento di capitale in corso, in considerazione della diluizione conseguente all'esistenza di azioni di risparmio.

L'aumento di capitale della Fin.P. in corso consentirà inoltre l'ingresso nell'azionariato di terzi, per la prima volta di facenti parte della famiglia Pirelli (discendenti di Alberto Pirelli). E' previsto infatti che al termine delle operazioni Giuseppe Gazzoni Frascara controlli il 9% di Fin.P. e la famiglia Acutis (Vittoria Assicurazioni) l'11%. Tronchetti Provera avrà il 64%, mentre ai Pirelli rimarrà solo il 5%. Altri azionisti saranno la famiglia Puri Negri, con il 6%, e il gruppo Fenera (Zanon di Valgiurata) con il 4%, mentre dovrebbero uscire tutti gli altri attuali azionisti della Fin P.

Ferruzzi. Esce ufficialmente dal gruppo Ferruzzi la società capofila voluta dal suo fondatore e con esso la famiglia suoi eredi. Come già anticipato nei giorni scorsi è reso noto ieri da un avviso a pagamento sui quotidiani, la vecchia «cassaforte», la Serafino Ferruzzi ha infatti più un'azione del gruppo. La sua liquidazione, decisa nei mesi scorsi dopo una lunga trattativa con le banche creditrici, ha compiuto un altro passo in avanti con la scadenza dell'usufrutto sul residuo 5,7% del capitale Ferfin, passato così alle banche.

Primo azionista è ora la compagnia di San Paolo con il 15,75%, suddiviso tra istituto bancario (9,87%), Crediop (5,87) e Intersim (0,01%). Segue il Credit con l'11,65%, di cui 1,07% del Rolo) e il gruppo Cassa di risparmio di Roma con il 10% (8,75% della Banca di Roma e 1,24% di Bnal). Infine il Monte dei Paschi di Siena con il 4,55% di cui il 0,74% alla Banca Toscana), mentre rimane in amministrazione fiduciaria alla Spafid di Mediobanca il 5,07%.

Nel rapporto quadrimestrale di Nomisma per il '95 in evidenza un forte divario tra Nord e Sud

Il mattone torna a «tirare», i prezzi anche

A Milano però, nelle zone centrali, le case si sono svalutate

ROMA. Il mercato immobiliare italiano ha superato la fase peggiore e dopo aver «toccato il fondo», incomincia a intravedere la ripresa. La tendenza, sia pure lenta, è quindi verso l'espansione del volume di transazioni nella compravendita di immobili ma a prezzi sostanzialmente stabili, «senza effetto, dunque, sull'inflazione». E' questa l'analisi di Nomisma, nel secondo rapporto quadrimestrale per il 1995 dell'Osservatorio sul mercato immobiliare. In crescita anche il volume complessivo dei contratti d'affitto, i cui prezzi nel libero mercato risultano in diminuzione.

Il rapporto, presentato ieri, sottolinea però che il mercato è fortemente differenziato fra Sud e Centro-Nord: un dualismo territoriale che si va accentuando.

Le variazioni annue dei volumi di compravendita vanno da +0,3% per le abitazioni, a -3,9% per i negozi; nell'ultimo semestre, per le abitazioni, i prezzi sono cresciuti di 1,3%, tornando a valori positivi dopo due anni di segno negativo; la variazione è ritenuta comunque bassa, tale da far prevedere prezzi stabili in termini reali. Segnali incoraggianti vengono dal fronte degli affitti: dal '92 (quando i patti in deroga hanno sostituito il vecchio canone) il numero dei contratti è aumentato di circa centomila unità. Sono le aree delle periferie e semicentrali a registrare gli aumenti di prezzo (rispettivamente +1,7% e +0,8%), mentre le abitazioni in centro e nelle zone di pregio restano stabili o decrescono (-1,5 e -0,7%). Milano, in particolare continua a manifestare significativi ribassi dei prezzi centrali con un -3%. In questa fase la domanda di abitazioni, inoltre, è mediamente più forte per le ristrutturazioni usate piuttosto che per quelle nuove. Resta difficile la situazione degli uffici e, soprattutto, dei negozi che registrano ancora cali di prezzi.

	prezzo	centri	semic.	per.	val. medio
BOLOGNA	4,6	3,9	3,1	2,5	3,0
CAGLIARI	3,0	2,6	2,1	1,7	2,0
CATANIA	2,9	2,2	1,7	1,3	1,8
FIRENZE	4,5	3,9	3,3	2,6	3,1
GENOVA	4,4	3,2	2,3	1,6	2,2
MILANO	6,9	6,1	3,9	2,8	3,7
NAPOLI	6,0	3,9	2,4	1,3	2,3
PALERMO	2,8	2,4	1,7	1,2	1,6
ROMA	5,6	5,0	3,4	2,2	3,1
TORINO	3,9	3,3	2,5	2,0	2,4
VENEZIA	6,3	4,5	3,5	2,8	3,4

(Nelle tabelle i prezzi medi ponderati al metro quadro - in milioni di lire - delle compravendite di abitazioni in alcune città italiane, rilevati nel mese di maggio 1995)

COMUNE DI CARINI

Ai sensi dell'art. 6 della L. 22 febbraio 1987, n. 67, si pubblicano i seguenti dati relativi al bilancio preventivo 1995 e al conto consuntivo 1994 (1):

1 - le notizie relative alle entrate e alle spese sono le seguenti:

ENTRATE *(in migliaia di lire)*

DENOMINAZIONE	Previsioni definitive in base al bilancio Anno 1995	Accertamenti di competenza Anno 1994
Avanzo di amministrazione	-	-
- Correnti	[illegible]	5 618 641
- Costituiti a destinazione (Gestione Servizi Pubblici) (Gestione Patrimoniale)	5 258 072 4 859 066 402 146	8 827 629 4 306 301 218 300
- Entrate proprie destinate servizi pubblici	3 137 254	2 960 116
[illegible]	23 859 030	23 227 147
- [illegible] (in conto Stato) (in conto Regione) - Assunzione prestiti (di cui per finanziamento di disavanzo)	2 767 110 - -	1 385 477 [illegible] - -
Totale entrate conto capitale	2 767 110	14 768 370
- Partite di giro	4 600 000	5 738 566
Totale	29 766 140	40 327 084
- Disavanzo di gestione	-	-
[illegible]	29 766 140	40 327 [illegible]

SPESE

DENOMINAZIONE	Impegni da competenza da bilancio Anno 1995	Impegni da conto consuntivo Anno 1994
- [illegible]	-	-
- Correnti	22 154 230	19 [illegible] 148
Rimborso quote di capitale per mutui e consolidamento	500 000	312 413
Totale spese di parte corrente	22 654 230	20 003 [illegible]
- Spese di investimento	2 637 110	[illegible]
Totale spese conto capitale	25 166 140	15 665 843
Rimborso anticipazioni di tesoreria ed altri - Partite di giro	4 600 000	5 738 566
Totale	29 766 140	40 [illegible] 706
- Avanzo di gestione	-	-
TOTALE ENTRATE	29 766 140	40 [illegible] 706

2 - classificazione delle principali spese correnti e in conto capitale, desunte dal consuntivo, secondo l'analisi economica-funzionale è la seguente: *(in migliaia di lire)*

	Amministrazione generale	Istruzione e cultura	Assistenza	Attività sociali	Trasporti	Attività economiche	TOTALE
- Personale	5 188 983	895 815	-	3 991 129	-	-	11 [illegible] 757
Acquisto beni e servizi (esercizi precedenti)	2 457 [illegible]	651 [illegible]		5 [illegible] 359	666 656	13 756 874 519	[illegible] 100 874 519
Trasferimenti	67 329	151 [illegible]		110 [illegible]	5 [illegible]	44 [illegible]	431 [illegible]
Poste correttive e compensative delle entrate						24 218	24 218
Somme non attribuibili	845 [illegible]					49 [illegible]	[illegible] 344
TOTALE	7 [illegible] 240	1 [illegible] 428	-	[illegible] 232	[illegible] 045	[illegible] 184	19 [illegible] 187

3 - la risultanza finale è tutta il 31 dicembre 1993 desunta dal conto consuntivo *(in migliaia di lire)*

- Avanzo di amministrazione del conto consuntivo dell'anno 1993 L. 10 [illegible] 723
- Residui passivi perenti ai sensi della legge di chiusura del conto consuntivo dell'anno L. 41 [illegible]
- Avanzo di amministrazione disponibile al 31 dicembre 1993 L. 10 841 [illegible]

4 - le principali entrate e spese per abitante desunte dal conto consuntivo sono le seguenti: *(in migliaia di lire)*

Entrate correnti		L. 1 [illegible]	Spese correnti		L. [illegible]
di cui	- tributarie	L. 276	di cui	- personale	L. 486
	- contributi e trasferimenti	L. 650		- acquisto beni e servizi	L. 400
	- altre entrate correnti	L. 182		- altre spese correnti	L. 44

(1) I dati si riferiscono all'ultimo consuntivo approvato

IL DIRIGENTE SETT. Antonino Mannino

CITTA' DI CATANZARO

RIPARTIZIONE AFFARI GENERALI/UFFICIO CONTRATTI ED APPALTI

Estratto bando di gara

Questo Comune indice, con esclusione di offerte in aumento, licitazione privata per l'affidamento del Servizio di Refezione Scolastica biennio 1995/1997, con le modalità di cui all'art. 16 comma 1° punto a) D. Legge 358/92 ed art. 23 lettera a) D. Legge 157/95 e con l'applicazione della procedura di cui all'art. 7 punto 4 della medesima Legge 358/92. Importo a base d'appalto a pasto: identico per le Scuole Materne, Elementari e Medie: L. 5.350 per un importo presunto annuo di L. 2.005.357.000 (Iva esclusa). Le domande di partecipazione, nelle forme e con gli elementi indicati nel bando integrale, dovranno essere indirizzate al: Comune di Catanzaro/Ufficio Contratti ed Appalti/via Jannoni - [illegible] entro il 4 agosto 1995 (termini abbreviati). Tutte le altre condizioni sono contenute nel bando integrale che è stato affisso all'Albo Pretorio dell'Ente il 11 luglio 1995 e spedito alla G.U.R.I. all'Ufficio Pubblicazioni Ufficiali della CEE ed al Bollettino della Regione Calabria il 11 luglio 1995.

Catanzaro, li 11 luglio 1995

IL DIRETTORE FF SETTORE AFFARI GENERALI
geom. El[illegible]

SPAZIO AFFARI

VACANZE

ALBERGHI PENSIONI [illegible] RENCE

A. CESENATICO Hotel Urania *** telefonare allo 0541 [illegible] 593 fax 953 258 direttamente mare, moderna, piscina, garage, parcheggio, camere dotate di proprietà il tutto molto curato, cucina curata dal proprietario bassa stagione tutto compreso Luglio L. 50 mila, agosto L. 65 mila/60 mila, settembre L. 50 mila

CATTOLICA Hotel Metropa *** Telefonare 0541 954.201 fronte mare, parcheggio, sconto mare, bufalo luglio L. 45/50 mila, bambini gratis agosto L. 70/54 mila.

CATTOLICA Hotel Sporting telefonare 0541 954.798 piccola cucina familiare buffet verdure colazione parcheggio minimo L. 39 mila, max L. 65 mila.

CESENATICO Hotel Centrale sul lungomare completamente cucina tipica e menu scelta animazione pensione completa L. 50 mila/60 mila settimana promozionale 27/8 - 3/9 L. 340 mila Tel. 0547 80.082.

CESENATICO Valverde Hotel fronte mare 0547 86.847 confortevole, tranquillo, familiare, cucina genuina, buffet L. 40 mila, media L. 44/46 mila, alta L. 50 mila. Sconti bambini

CIANO MARINA Hotel Stylario *** a 20 mt spiaggia privata piscina, camere con tutti comforts, ottima cucina, ampi balconi. Tel. 0183 403.014

FINALE LIGURE Hotel Astoria *** 019 681.635 semplice ottima cucina parcheggi, tre camere ogni comfort Tv telefono balcone. Luglio L. 75 mila dal 5/8 L. 85 mila spiaggia compresa sconto bambini.

GABICCE Mare Hotel Spiaggia tel 0541 [illegible] 962.756 953 307 sulla spiaggia camere servizi telefono Tv parcheggio scelta menu colazione buffet agosto L. 80 mila/90 mila Sconto bambini

GREGORY'S HOTELS categoria *** Mare Maestro. Cucina tipica Romagnola, offerte speciali Pensione completa luglio L. 80 mila, agosto L. 85 mila, settembre L. 60 mila. Telefono 0544 994.025 Hotel Atlantic - 1670 10 782 numero verde

ISCHIA vacanze tutto l'anno Hotel Paradiso *** camere con aria condizionata, parzialmente Tv color con antenna satellite, minibar, cassetta di sicurezza, forno in casa, piscina coperta e scoperta, tennis, ampio parco, parking, parcheggio Tel. 081 907.014 - 909 044 - 909 035 - fax 081 907.913

LAGO MAGGIORE Hotel Villa Paradiso Meina (Novara) fronte lago, parco, camere tutte con bagno, tv, telefono, spiaggia privata, piscina idromassaggio, accademia, parcheggio, menu a scelta, bambini agosto 50% Pensione L. 65 mila/110 mila Tel 0322 [illegible] 488 - fax 060 544

LAIGUEGLIA (Sv) Panorama mini pensione familiare cucina a scelta L. 40/50 mila bambini 0/3 gratis Tel. 0182 690.002.

LIDO DAVID Hotel Olympia tel 0544 949 105, camere servizi balcone vista mare settembre luglio L. 50 mila, agosto L. 57/55 mila, settembre L. 42 mila

LORMO Albergo Londie *** 035 660.563 vicino mare, camere servizi Tv telefono scelta menu, colazione a buffet parcheggio. Luglio L. [illegible]

LOSANI Albergo Marchese 019 675 801 servizi Tv balconcino fronte mare scelta menu luglio e settembre L. 70 mila, agosto disponibilità dal 20 L. 77 mila

LOSANO Hotel Villa Mary *** 019 668.356 fax 019 506.244, vicino mare scelta menu piscina riscaldata [illegible] vasca bambini palestra parcheggio privato gratuito.

MILANO MARITTIMA Hotel Continental *** tra mare e pineta piscina attrezzata specialità famiglia pensione completa luglio L. 85 mila, agosto L. 95 mila Telefono e fax 0544 992 388.

MONTESILVANO (Pescara) Hotel City *** telefono 085 445.2468 - fax 449 1348. Spiaggia, parcheggio, animazione, solarium, piscina, camere aria condizionata, telefono, televisore, scelta [illegible] sconti famiglie

PESARO [illegible] Fiorenzo) Hotel Fiorenzo **** Tel. 0721 33.303 fax 403 757 vicino bagni, direttamente sul mare, camere Tv frigo, telefono, cassette vasca idromassaggio, sale riservate, pensionistico con specialità tipiche, ricco buffet colazione, sconto campeggi, prenotazione Pensione completa L. 110 mila/150 mila.

PIETRA LIGURE Hotel Gabbia *** 019 628.141, le vostre vacanze al mare, in giardino ultimi disponibili

RICCIONE Hotel Adua tel 0541 647.450 direttamente mare camere menu scelta cena pasta colazione buffet giugno L. 47 mila/52 mila, luglio L. 62 mila, agosto L. 71 mila/80 mila.

RICCIONE Hotel Ablack *** tel 0541 647.824 fax 640 706 centrale 30 metri mare parco acquatico completo soleam colazione buffet scelta menu bicchiere cassetta sicurezza parcheggio Pensione completa L. 52 mila/70 mila inclusi ingressi.

RICCIONE Hotel Ecoline sulla spiaggia centrale, parcheggio privato, colazione buffet, menu misto. Giugno L. 47 mila/50 mila, luglio L. 59 mila, agosto L. 69 mila/85 mila. Tel. 0541 644 188

RICCIONE Hotel Cassandra *** sul lungomare. Tel 0541 644.472, climatizzato, camere Tv, garage, parcheggio, colazione buffet, tutto menu Giugno L. 50 mila/60 mila, luglio L. 70 mila

RICCIONE Hotel Tiffany *** selezionare tel 0541 648 390 - sul mare camere Tv telefono scelta menu pasto carne colazione buffet vasca accesso parco giochi acqua piscina Luglio L. 72 mila, agosto L. 85 mila/97 mila

RICCIONE Pensione Diamante Telefonare 0541 699 172, speciale giovani permanente/colazione luglio L. 30/35 mila, agosto L. 40 mila, parcheggio privato

RICCIONE pensione Fucsia. Telefonare allo 0541 647.382 - 640.057, vicino mare, ascensore, camere servizi, parcheggio. Bassa L. 39 mila, luglio L. 50 mila.

RIMINI Albergo Linda, tel 0541 381.960, vicinissimo mare, famiglia, camere servizi, ascensore, cucina curata da proprietari, parcheggio. Giugno-settembre L. 38 mila Luglio L. 48 mila.

RIMINI Albergo Teresa, camere servizi, balconi, colazione, ampio buffet cucina genuina, viaggi/settembre L. 36 mila, luglio L. 45 mila, agosto L. 55 mila/55 mila. Tel. 0541 381.168 - 372.208

RIMINI Hotel Amarcord tel. 0541 21.734 confortevole, vicino mare colazione buffet menu scelta cucina curatissima gestione autoparco luglio L. 45 mila, agosto interpellateci, sconti bambini.

RIMINI Hotel Aragosta *** Tel 0541 381.268, direttamente sul mare, giardino, parcheggio, scelta menu, colazione buffet Giugno L. 44 mila/50 mila, luglio L. 50 mila/58 mila, agosto interpellateci

RIMINI Hotel Astoria *** tel direttamente mare piscina confortevole, parcheggio, colazione buffet menu misto Giugno L. 45 mila/50 mila luglio L. 60 mila, agosto L. 65 mila/85 mila. Tel. 0541 644 188

RIMINI Hotel Delta a 30 mt mare giardino parcheggio Luglio L. 45 mila agosto L. 55 mila. Tel. 0541 381.710

RIMINI Hotel Globus tel fax 0541 371.512 fronte mare, rinnovato, ogni comfort, ascensore, colazione, cenone buffet, cucina genuina, scelta menu Pensione completa da L. 35 mila a L. 55 mila.

RIMINI Hotel Sabrina viale Parco 83 Telefonare allo 0541 381.461 Gradito, parcheggio Giugno L. 32 mila, luglio L. 37 mila, agosto L. 57 mila/37 mila, settembre L. 37 mila.

RIMINI Marebello Hotel Nevada tel. 0541 373.312, moderno, 70 mt mare, [illegible] menu, buffet, parcheggio, pensione completa da L. 40 mila

RIMINI Marina centro Hotel Adelphi *** tel 0541 390.922 vicino mare, ristorante climatizzato ampi posti auto colazione buffet ottima cucina (gennaio-febbraio 5/8 L. 48 mila agosto L. 65 mila/48 mila

RIMINI Miramare Hotel Elvira Tel 0541 371.412, centrale tranquillo, ottima cucina, [illegible] giugno L. 34 mila, luglio L. [illegible] mila, agosto L. 38/30 mila.

RIMINI [illegible] Gradara *** tel 0541 375.342 sul mare, pineta panoramica camere tv ricco scelta menu buffet principali colazione buffet Luglio L. 59 mila, agosto L. 63/56 mila. Speciale-sconto offerta, [illegible] luglio 6 agosto. 7 giorni L. 450 mila

RIMINI [illegible] Hollywood tel 0541 370.591 vicino mare, ogni comfort, scelta menu, specialità marinara, colazione [illegible] Giugno/settembre L. 42 mila, luglio L. 49 [illegible], agosto L. 59 mila/67 mila

RIMINI Riviabella Hotel Eleonor Telefonare allo 0541 51.037 direttamente mare, moderno, parcheggio chiuso, ottima cucina Bassa L. 38 mila/40 mila, [illegible] L. 45 mila/50 mila.

RIMINI Riviabella Hotel Aurora tel 0541 375.580, vicino mare, confortevole, camere servizi, ascensore, parcheggio, cucina casalinga curata dai proprietari, bassa L. 36 mila/39 mila, luglio L. 44 mila/46 mila, agosto L. 57 mila/50 mila.

RIMINI Riviabella Hotel Sultano Tel 0541 373.130 fax 377.105, moderna pensione per una vacanza ideale cucina Romagnola pasta fatta in casa buffet verdure colazioni buffet ampio sportivo parcheggio. Offerte 3/17 - 5/31, 50 mila

RIMINI Riviabella Hotel Tobia *** tel [illegible] 372.452 fax 374.772 rinnovato mare campo tennis balcone colazione verdure buffet cucina Romagnola parcheggio. Agosto L. 50 mila/54 mila. Gradite famiglie

RIMINI settembre [illegible] Hotel Astra *** tel 0541 380.044 sul mare [illegible] ricca scelta menu colazione buffet per chiappo cucinato specialmente per bambini 2/9 luglio 7 giorni L. 450 mila Adatto periodo-clima ventilazione

RIMINI Viserba Albergo Felsina vicinissimo mare, tutte camere bagno, gradina specialità pesce, buffet verdure, prezzo zona famiglie. Bassa L. 42 mila alta L. 52 mila/54 mila. Tel 0541 734 651

S. BARTOLOMEO MARE affittasi appartamenti vacanze Residence con piscina, tennis, parcheggio Tel 0183 401 208

VACANZE Romagna Cesenatico Hotel Roberti vicinissimo mare promozione speciale 23/7 - 3/8 inclusi, ombrellone L. 45 mila, agosto L. 60 mila Tel 0547 85.395

MATRIMONIALE

CENTRO AGENZIE [illegible] ASSOCIATE E AUTORIZZATE. Lo scopra dal quale troverai nell'assoluta serietà Amicizie, matrimoni [illegible] Olympico [illegible] 2, angolo corso Vercelli, Torino. Telefonate allo 011 561 1055

LAUREATO benestante sportivo apprezzabile max 45enne bionda occhiali per serena Signora Pubblicompass 7348 10100 Torino

VARIE

A.A. GIOIELLERIA MC 334 802 acquista oro argentini monete gioielli massimi prezzi corso Peschiera 183

A. OREFICERIA Da Mo acquista oro argentina Monete preziosi più valutazioni Via Massena Cumiana 47 Tel 859.2212

SETTE DELL'ESERCIZIO

GENERALI

L'ASSICURATORE SENZA FRONTIERE.

Il Gruppo Generali continua la politica di rafforzamento internazionale e di razionalizzazione delle strutture presenti nei diversi mercati. Con quest'ultimo obiettivo, nel 1994 è stata riassegnata l'organizzazione operante in Germania ed è stato varato un progetto di profonda ristrutturazione delle partecipazioni detenute in Spagna tramite la Holding Central Hispano-Generali, di cui il Gruppo ha acquisito il possesso totale. Oggetto di importanti interventi di ristrutturazione e di rafforzamento è stata anche la presenza nell'area latinoamericana: in Argentina, con la costituzione fra l'altro di tre nuove società nel settore dei fondi pensione, in Perù e Colombia attraverso l'integrazione di nuove realtà con le preesistenti strutture. In Italia sono state apportate all'Alleanza di Milano quattro società che hanno concorso a potenziare la sua rete distributiva e l'offerta di prodotti finanziari e assicurativi vita; è stata inoltre accentuata la specializzazione geografica, settoriale e distributiva delle compagnie danni. Due nuove controllate sono state costituite in Lussemburgo e nella Repubblica Ceca. La principale operazione di acquisizione ha riguardato la partecipazione di controllo nella Fortuna, una holding di Zurigo cui fanno capo cinque compagnie di assicurazione, grazie alla quale [illegible] considerevolmente migliorata – sia in termini di copertura del territorio che di gamma di prodotti – la presenza sul mercato elvetico. Nel giugno 1995 è stata infine messa a punto una complessa operazione che ha dato avvio alla riorganizzazione del Gruppo in Francia e all'acquisizione di due compagnie, la France Vie e la France IARD.

I DATI DEL BILANCIO CONSOLIDATO 1994

ATTIVO (in milioni di [illegible])	1994	1993
Beni immobili	11.917.289	10.445.896
Titoli a reddito fisso	55.436.372	48.282.042
Azioni e partecipazioni	12.996.738	10.559.561
Prestiti	6.219.311	4.470.835
Depositi di riassicurazione	[illegible]	711.164
Depositi bancari	4.117.842	4.085.556
Debitori diversi e altri attivi	10.875.595	9.215.736
Totale attivo	**103.371.253**	**87.770.790**
PASSIVO (in milioni di lire)		
Accantonamenti per impegni assicurativi	82.851.209	68.345.834
Depositi di riassicurazione	413.768	817.840
Altri passivi	7.934.346	7.280.410
Quote di terzi	2.553.706	2.377.046
Patrimonio netto	8.977.352	8.339.515
Utile dell'esercizio	**640.872**	**610.145**
Totale passivo	**103.371.253**	**87.770.790**

■ I premi lordi hanno raggiunto 28.738,2 miliardi (+15,5%) di cui 12.583,7 nel ramo vita (+26,1%) e 16.142,5 nei rami danni (+8,4%). Essi provengono per il 75,6% da Paesi dell'Unione Europea (Italia 29,6%) per il 17,7% dagli altri Paesi europei e per il restante 6,7% dai Paesi extraeuropei.

■ Per prestazioni assicurative sono stati effettuati pagamenti per 14.674,1 miliardi.

■ Gli accantonamenti per impegni assicurativi sono aumentati di 13.162,9 miliardi.

■ I costi di produzione e amministrazione hanno inciso per 5.618,2 miliardi (+10,2%).

■ Il totale degli investimenti è di 92.185,7 miliardi a fronte dei quali vi sono accantonamenti per impegni assicurativi per 82.851,2 miliardi.

■ I redditi degli investimenti sono risultati di 5.020,4 miliardi (+9,1%).

■ La valutazione del portafoglio titoli ai corsi di borsa di fine anno ha fatto emergere minusvalenze di registro per 900,7 miliardi, che sono state spesate nel conto economico.

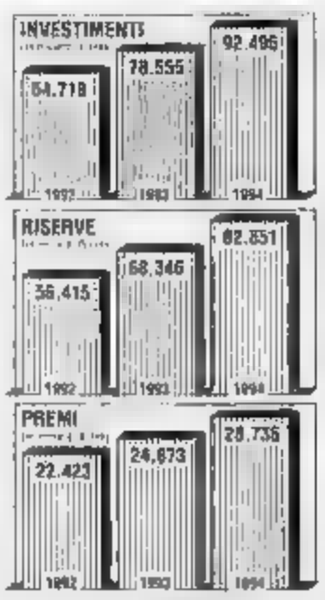

■ Sono state consolidate [illegible] compagnie di assicurazione operanti in una quarantina di mercati, 45 finanziarie, 27 immobiliari e 3 agricole.

■ L'utile complessivo dell'esercizio è stato di 873,4 miliardi, a fronte di 686,1 miliardi dell'anno precedente. La quota dell'utile consolidato di pertinenza della Capogruppo è di 640,9 miliardi contro i 610,1 miliardi dell'esercizio precedente.

■ Il patrimonio netto complessivo risulta di 11.208,5 miliardi, di cui 8.977,3 miliardi di pertinenza della Capogruppo.

■ Il Consiglio di Amministrazione delle Assicurazioni Generali, riunitosi a conclusione dei lavori assembleari, ha nominato Presidente Antoine Bernheim, Vicepresidenti Francesco Cingano e Gianfranco Gutty, Amministratore Delegato Gianfranco Gutty.

Compagnie del Gruppo Generali in Italia:
AdriaVita, Agricoltura, Alleanza, Assilla, Aurora, La Carnica, La Venezia, Navale, SIAD, Trieste e Venezia, Risparmio Assicurazioni, Risparmio Vita, CMS Generali Marine, Europ Assistance.

Il Gruppo Generali, oltre che in Italia, opera in Argentina, Austria, Belgio, Brasile, Canada, Colombia, Danimarca, Ecuador, Emirati Arabi, Francia, Germania, Giappone, Gibilterra, Gran Bretagna, Grecia, Guatemala, Guernsey, Hong Kong, Irlanda, Israele, Libano, Lussemburgo, Malta, Messico, Olanda, Panama, Perù, Portogallo, Principato di Monaco, Repubblica Ceca, Romania, San Marino, Singapore, Spagna, Stati Uniti, Sud Africa, Svizzera, Turchia, Ungheria.

L'ASSICURATORE SENZA FRONTIERE.

Avviso di gara per estratto

Ente appaltante: Autostrade dei Fiori SpA - Direzione e Sede Amministrativa in [illegible] della Repubblica/46 18[illegible] Imperia - Telefono (0183) 7071 - Telex 272035 AF10-RI - Telecopiatrice (0183) [illegible] - [illegible] Postale 103 Imperia.

Oggetto: Appalto di fornitura con posa in opera, mediante procedura ristretta, di «Pannelli a messaggio variabile»

Quantità: n. 7 pannelli con struttura a portale e relative opere accessorie; n. 7 pannelli con struttura a palo e relative opere a [illegible]

Località interessata: Tracciato autostradale A10 Savona-Ventimiglia (confine francese).

Importo presunto: L. 1.925,7 milioni, [illegible].

Criterio di aggiudicazione: Prezzo più basso ex art. 15 comma 1, lett. a), D.Lgs. n. 358/1992.

Presentazione delle domande: Le domande di partecipazione, redatte in carta legale, e corredate dalla documentazione richiesta nel [illegible] di gara, [illegible] pervenire, entro il 25.8.1995, al seguente indirizzo: Autostrade dei Fiori SpA - Cas. Post. n. 103 - 18100 Imperia

Pubblicazione: il bando integrale è stato inviato in data 5 luglio 1995, per la pubblicazione alla Gazzetta [illegible] delle Comunità europee; è stato inoltre pubblicato sul foglio [illegible] della Gazzetta Ufficiale della Repubblica Italiana n. 164 in data 15 luglio 1995.

[illegible] comunica che il bando, altresì disponibile presso la sede della Società, [illegible] sarà inviato via fax. La domanda di invito non vincola la Società.

L'AMMINISTRATORE DELEGATO
dott. Giorgio D'Alessandro

[illegible] PIEMONTE

AZIENDA REGIONALE U.S.L. N. 9 IVREA

Avviso di gara esperita

Ai sensi [illegible]. 20 della legge n. 55 del 19.03.1990, si rende [illegible] che è stata esperita [illegible] d'appalto per la fornitura di n. 1 Acceleratore Lineare, n. 1 Simulatore e n. 1 Elaboratore per piano di trattamento radioterapico ai sensi del D.L. n. 358 del 24.07.92.

Si fa presente che: 1) sono [illegible] invitate complessivamente per il Lotto 1 e il n. 4 ditte e per il Lotto [illegible] 8 ditte; 2) hanno partecipato le ditte Philips, Ge Medical, Siemens, Varian, Tema, Tecnologie Avanzate, Nuclital; 3) è risultata aggiudicataria per i Lotti 1 - 2 e 3 la Ditta **Ge Medical Systems Italia Spa** di Monza.

IL DIRETTORE GENERALE
dott. Luigi [illegible]

Da una costola di Telecom prende vita il nuovo «cellulare»

Telefonini, nasce la Tim

E' Gamberale a guidarla in Borsa

ROMA. E' nato ieri, da una costola di Telecom Italia, il nuovo gestore pubblico dei servizi telefonici mobili. Con la riunione del consiglio di amministrazione è infatti diventata operativa la Telecom Italia Mobile (Tim). Entro la fine del '96 la società investirà mille miliardi. Il consiglio ha nominato Vito Gamberale amministratore delegato, che si affianca al presidente Vittorio Di Stefano, già designato dall'assemblea. Direttore generale sarà l'attuale responsabile del settore telefonia di Telecom, Massimo Sarmi.

La nuova società del gruppo Stet è il più grande gestore di servizi di telefonia cellulare in Europa con attualmente oltre 2 milioni e 900 mila clienti ed il maggior tasso di crescita nel 1994 (+86%). Telecom Italia Mobile - spiega una nota - si occuperà dei servizi di telecomunicazioni mobili realizzando, gestendo e sviluppando il servizio radiomobile nelle sue molteplici tecnologie (450 nmt, tacs, gsm, teledrin, e la possibile evoluzione tecnologica del gsm rappresentata dallo standard dcs 1800).

Nata per scissione della Telecom Italia, secondo quanto deliberato dall'assemblea degli azionisti lo scorso 5 maggio Tim si affaccerà in Piazza Affari all'apertura del listino borsistico di agosto, cioè lunedì prossimo. Il suo patrimonio netto è 700 miliardi di lire, costituito da capitale sociale per lire 410.203.571.850, suddiviso in 8.204.071.437 azioni.

Tali azioni hanno un valore nominale di lire 50 e sono suddivise in 6.639.117.174 ordinarie e 1.564.954.263 di risparmio. La maggior parte del patrimonio netto è costituita da riserve.

Le azioni di Telecom Italia Mobile sono assegnate ai possessori di azioni Telecom Italia nella misura di un'azione ordinaria o di risparmio per ogni corrispondente azione posseduta. Al 31 dicembre '94 sulla base del bilancio pro-forma, i ricavi netti di Telecom Italia Mobile, sono stati di 3201 miliardi di lire, il risultato prima delle imposte è stato di 784 miliardi di lire, mentre l'indebitamento finanziario netto era di lire 1010 miliardi.

La società autonoma per la telefonia cellulare è controllata dalla Stet con il 61,8% del capitale. Un altro 2,37% è nelle mani di dell'Iri. Agli azionisti pubblici si affiancano alcuni investitori «storici» delle telecomunicazioni italiane come la Chase Manhess (2,2%), la Banca d'Italia (1,7%), Eurocasse Sim (1,3%), The Royal Bank of Scotland (0,73%), Citybank (0,49%) e Finanza e Futuro Fondi (0,43%). Telecom Italia Mobile gestirà il nuovo servizio radiomobile digitale paneuropeo «gsm», in regime di concorrenza. Il servizio «tacs» (business e family, rispettivamente offerte con Europrofessional ed Europlanet)

Allo standard «gsm» hanno già aderito più di 80 Paesi di tutto il mondo. Sono già interconnesse circa 30 reti «gsm» per un totale di Paesi di cui europei oltre a Sud Africa, Australia e Hong Kong.

La copertura radio della rete «gsm» di Telecom Italia Mobile - conclude la nota dell'azienda - ha superato il 90% della popolazione, mentre nel corso del 1995 si porterà su livelli paragonabili a quelli della rete «tacs» (95%)

[fr. bu.]

CHI C'E' IN LINEA

I DIECI MAGGIORI AZIONISTI DELLA TIM

STET	51,80%
IRI	2,37%
CHASE NOMINEES LTD	2,22%
BANCA D'ITALIA	1,73%
EUROCASSE SIM	1,33%
IMIGEST SPA	0,85%
ROYAL BANK OF SCOTLAND	0,73%
WELLS FARGO INST. TRUST	0,71%
A SPA	0,60%
CITYBANK N.A.	0,49%

Vito Gamberale è stato nominato amministratore delegato

Parte l'aumento di capitale

MILANO. Dal 20 luglio, e fino al 21 agosto, scatta l'operazione di aumento di capitale della Sai del gruppo Ligresti destinato all'acquisizione delle attività rative della Maa, la di assicurazione che faceva capo a Giancarlo Gorrini e ora commissariata. L'acquisizione (al prezzo simbolico di mille lire) rimane per il momento subordinata all' approvazione da pa dell'assemblea della Maa che si terrà martedì in seconda convocazione. L'operazione è collegata ad un prestito obbligazionario Mediobanca di 257 miliardi. L'aumento di capitale sarà di 30,2 miliardi tramite un'emissione di 30,2 milioni di azioni risparmio da 1.000 lire.

FLASH

Gft, dal capitale

Il Credito Italiano esce dal capitale del Gruppo Finanziario Tessile. L'Istituto di credito ha infatti comunicato alla Consob che dal giugno scorso la sua partecipazione nel Gft, pari al 12,5%, è stata azzerata. L'uscita graduale delle banche creditrici dal capitale del Gft era prevista dagli accordi di fine '94 con Gemina, attuale azionista di maggioranza del gruppo tessile torinese. Sektore ancora azionisti, in attesa di analoghe comunicazioni, il San Paolo (11,43%), la Banca di Roma (13,36%) e la Bnl (12,9%).

Awd (brokeraggio) più forte in Italia

Awd, il gruppo tedesco leader europeo nel brokeraggio assicurativo e finanziario intende rafforzarsi in Italia. Tra i propri partner nei fondi comuni vera tra gli altri Zetafond, Capitalgest, Euroconsult e Mediocredito Lombardo, attraverso la vendita di prodotti italiani, nuovi prodotti e il miglioramento di prodotti nel settore assicurativo. La Awd ha sede a Milano e Roma.

Adb Sim debutta su

L'Adb Sim di Torino (la maggiore di consulenza indipendente in Italia) lancia due nuovi servizi sui titoli di borsa e debutta su Internet. Oltre a Abc Advisory Blue Chips la Sim si è assicurata in esclusiva per il nostro Paese la «Martin Pring's Intermarket Reviews», due novità nel settore dell'analisi dei titoli.

Bulgari in Borsa da lunedì 17

Partiranno lunedì prossimo, 17 luglio, le contrattazioni sui titoli Bulgari. Lo ha deciso ieri la Consob. L'avvio delle negoziazioni conclude l'operazione di collocamento e segue di alcuni giorni l'assegnazione di 23,1 milioni di azioni.

Finanziaria di Partecipazioni S.p.A.
Capitale Sociale lire 745.654.350.000
Sede in Torino, Piazza Solferino n. 11
Iscritta al Tribunale di Torino al n.

PAGAMENTO DIVIDENDO 1994

Si avvisano i Signori Azionisti a decorrere dal 17 luglio 1995 - in attuazione della deliberazione assunta dall'Assemblea del 27 giugno 1995 - il posto in pagamento il dividendo relativo all'esercizio 1994, al lordo di:
- L. 110 per azione ordinaria (cedola n. 14);
- L. 130 per azione di risparmio (cedola n. 13)

soggetta alla ritenuta di legge.
Il dividendo sarà esigibile presso la Cassa sociale nonché presso le Casse nell'avviso di convocazione dell'Assemblea

BILANCIO ESERCIZIO 1994

Il bilancio di esercizio al 31 dicembre, la relazioni e la documentazione inerente l'Assemblea, nonché il bilancio consolidato esercizio sono stati depositati presso la sede sociale nonché presso il Consiglio di Borsa le consegna a chiunque ne farà richiesta.

AVVISO AI PORTATORI WARRANT IFIL

Si comunica che, decorrenza dal 18 luglio 1995, riprenderà l'esercizio dei
- Warrant azioni ordinarie IFIL 1993 - 1996
- Warrant ordinari IFIL 1994 - 1999
- Warrant di risparmio IFIL 1994 - 1999.

FIAT
Società Azioni Sede in Torino, corso Marconi
Capitale sociale L. 4.937.165.000.000
Torino n. 55/1906)

Dividendo esercizio 1994

Si avverte che dal 17 luglio 1995 è in pagamento il dividendo di lorde:
- L. per azione ordinaria e privilegiata, a fronte della cedola n. 19 (previo annullamento della cedola n. 18);
- L. 110 per azione di risparmio a fronte della cedola n. 19,

presso il Servizio Titoli Torino, corso Marconi 10 nonché presso le consuete Casse incaricate.

Bilancio per l'esercizio 1994

I bilanci d'esercizio e consolidato al 31 dicembre 1994, le relazioni e la documentazione inerente l'assemblea depositati presso la sede sociale nonché presso il Consiglio di Borsa, saranno consegnati a chiunque ne farà richiesta

TORO

Dividendo esercizio 1994

avverte che dal 17 luglio 1995 è in pagamento il dividendo di lorde L. 330 per ordinaria e privilegiata e L. 350 per azione di risparmio a fronte della cedola n. 11, presso il Servizio Titoli in Torino, corso Marconi 10 nonché presso le consuete Casse incaricate.

Bilancio per l'esercizio

I bilanci d'esercizio e consolidato al 31 dicembre 1994 le relazioni e la documentazione inerente l'assemblea stati depositati presso la sede sociale nonché presso il Consiglio di Borsa, per la consegna a chiunque ne faccia richiesta

L'auto dei record: ideata in 35 mesi, investiti 5600 miliardi

La Punto entra nell'albo d'oro prodotte un milione di vetture

TORINO. Ci sono dei traguardi, nella vita, nello sport e nell'industria, che un particolare sapore. Nell'auto, ad esempio, quello del di vetture prodotte. Per la Punto l'ora zero è scoccata l'altro ieri: mattinata dallo stabilimento di Mirafiori, che con Melfi e Termini Imerese costruisce il modello della coraggiosa scommessa Fiat, è uscita milionesima vettura (per coincidenza anche l'esemplare n. 500.000 made in Mirafiori).

«Una promozione sul campo» commenta Paolo Cantarella, amministratore delegato della Fiat Auto. Una «promozione» perché un milione di esemplari prodotti significa che la Punto è piaciuta, non solo agli esperti lotto premi, cui il prestigioso Auto dell'Anno, sono stati assegnati alla berlina e due (cabriolet) ma anche, e soprattutto, al pubblico. Per l'ampia scelta di versioni, tra motorizzazioni e allestimenti (24 in Italia), per la cura e la qualità del prodotto, per l'innovazione e l'elevato controvalore.

La Punto uno ogni tempo, ultima in parata in 127 (5.330.000 dal 1971 all'83), la 600 (2.695.000 dal al '70) e, poi, tre modelli ancora in produzione: la Uno (dall'83 al 30 giugno: 6.244.000), la Panda (dall'80 sempre al 30 giugno scorso: 3.646.000) e la Tipo (dall'88 al 30 giugno: 1.896.000).

Ma la Punto, nella lista delle magnifiche sei che hanno superato il muro del milione, ha segnato per la Fiat un altro significativo primato. «E' stato il modello - affermano in Fiat - che ha raggiunto in minor tempo questo traguardo: appena 20 mesi dopo il suo debutto sul mercato europeo, avvenuto il 6 novembre 1993 in contemporanea in Italia, Francia e Germania». Il precedente record, per dirla in termini sportivi, apparteneva allo Uno: 24 mesi.

Del resto, la Punto, nella sua vita, ha sempre marciato a tutto sprint, innovando il modo stesso di pensare e produrre un'auto in Fiat. Un ha ideato questo modello della grande svolta (350 specialisti, 36 mesi per la progettazione e 5 milioni 200 mila di lavoro) e l'investimento, con la fabbrica-modello di Melfi, è di miliardi.

Attualmente, dalle linee di Mirafiori, Melfi e Termini Imerese, dove viene costruita secondo i moderni principi della «fabbrica integrata», ogni giorno 2640 Punto. La produzione nel '95 dovrebbe toccare 750 mila unità, un numero superiore alle previsioni iniziali ma che avrebbe potuto essere ancora maggiore senza il difficile momento di molti mercati europei e di quello italiano in particolare.

Gli ordini della Punto hanno raggiunto quota milione 200 mila (il 55 per cento raccolti in Italia e il 45 per cento all'estero). Commenta Cantarella: «L'aver toccato un traguardo ge- un tempo ridotto a in una situazione di mercato non certo brillante è sicuramente un segno positivo, anche perché ha voluto dire porre fine alla cassa integrazione. I risultati che abbiamo raggiunto anche in Europa ci riempiono di un po' di orgoglio; e non solo per la Punto. Nei primi sei mesi dell'anno Fiat Auto è il costruttore che ha fatto registrare il maggior incremento nella Cee. Tutto mi dà slancio, specie alla vigilia del debutto di Bravo e Brava, due vetture italiane anche europee che dovranno nel settore delle auto medie consolidare il della Punto».

Cantarella con Alessia Baroni, prima acquirente Punto

Michele Fenu

CITTA' DI TORINO
Assessorato ai Servizi Sociali, Sanità e Diritti dei Cittadini
Settore Amministrativo XVI - Assistenza Sociale
Scuola Formazione Educatori Professionali

Bando pubblico di reperimento docenti

Si informa che la Città di Torino ha emesso Bando pubblico di reperimento dei docenti per il triennio 1995/98 per la Scuola Formazione Educatori Professionali. Le domande devono essere compilate su apposito modulo e consegnate a mano o mezzo posta all'Ufficio Formazione - Settore Amministrativo XVI Assistenza Sociale, via C.I. Giulio 22 - 10122 Torino, entro e oltre le 12,30 del luglio 1995.
Orario di ricevimento ufficio: dal lunedì al venerdì ore 9.30 - 12,30
Il modulo di domanda ed ogni informazione possono essere richiesti presso la Scuola Formazione Educatori Professionali (SFEP), via Cellini 14 - Torino - tel. 6960032 (orario per il pubblico: 9 - 11 lunedì al venerdì).
P. G. DIRIGENTE DI SETTORE
D. DIRIGENTE DI SERVIZIO
dr. F. DANTE

L'ASSESSORE AI SERVIZI SOCIALI
Teresa Angela MIGLIASSO

COMUNE DI TRIESTE
Bando di gara - procedura aperta
(estratto)

Il Comune di Trieste intende indire una gara per l'aggiudicazione del servizio di pulizia delle scuole materne comunali e statali e di altri edifici.
L'importo complessivo presunto è di L. 658.363.750 + I.V.A. per tre anni.
L'aggiudicazione verrà effettuata con l'osservanza di cui agli artt. 8, comma 1, lett. a) e 23, comma 1, lett. a) D.Lgs. 17.3.1995 n. 157.
Non sono ammesse offerte in aumento.
Il servizio decorrerà dal 1° settembre 1995 al 10 luglio 1998.
Il bando inviato per la pubblicazione sulla Gazzetta della CEE e 6 luglio 1995 sarà esposto all'Albo Pretorio del Comune e pubblicato sulla Gazzetta Ufficiale nonché sul BUR della Regione Friuli-Venezia Giulia e sul Foglio Annunci Legali della Provincia di Trieste nella stessa settimana.
Le ditte interessate potranno richiedere il capitolato e il Bando integrale e il Capitolato Speciale d'Appalto presso il Comune di Trieste - Settore 15° - Economato - piazza dell'Unità d'Italia n. 4 - piano III - stanza n. 108 - tel. 040/6754615.
Le offerte - formulate secondo le modalità stabilite nel Bando integrale di gara ed accompagnate dai docu stabiliti - dovranno pervenire al Comune di Trieste - Settore 21° Contratti dell'Unità d'Italia 4 - 34121 Trieste - entro le ore 12.30 del giorno 28 agosto 1995.
Trieste, 5 luglio 1995

L'assessore delegato Guido Giannini

AUTOSTRADA TORINO-MILANO S.p.A.
Sede in Torino - Corso Regina Margherita n.
capitale sociale L. 13.500.000.000
iscritta al Tribunale di Torino al n. Registro Società
codice fiscale e partita IVA n.

Comunicato al pubblico ai sensi dell'art. 1/5 bis comma 7, L. 7/6/1974, n. 216

Si rende noto, ai sensi dell'art. 1/5 bis, comma 7, L. 7/6/1974, n. 216 e successive modifiche, che la **Argofin Srl**, che detiene il 23,136% del capitale Società Autostrada T - Alessandria - Piacenza (S.A.T.A.P.) Spa, ha comunicato aver incorporato, con atto di fusione stipulato in data 14/7/1995, la **Sirim Srl**, la quale detiene il 50% del capitale della **Soll Spa** la quale, a sua volta possiede il 45,33% della **S.A.T.A.P. Spa**.
La **S.A.T.A.P. Spa** detiene il 13% del capitale della **Autostrada Torino-Milano Spa** e detiene altresì il 50% del capitale della **S.I.** Srl, la quale, a sua volta, possiede il 50,11% del capitale della **Autostrada Torino-Milano Spa**.
Torino, 15 luglio

AUTOSTRADA TORINO-MILANO

AZIENDA SANITARIA U.S.L. N. 8
Sede di Chieri

Avviso di gara per estratto

E' indetta a Licitazione Privata per l'affidamento dei lavori di «Adeguamento dell'impianto di climatizzazione delle Sale Operatorie e sua integrazione».
Importo dei Lavori a base d'asta L. 270.000.
Termine di presentazione delle domande di partecipazione entro e non oltre le ore 12 del 08 08 95 all'Ufficio Protocollo dell'U.S.L. n. 8, Azienda Regionale Sanitaria, via S. Domenico 21 - 10023 Chieri.
La gara verrà aggiudicata con il criterio del massimo ribasso sull'elenco prezzi così come previsto dall'art. 1, lettera d), della Legge 2 febbraio 1973 n. 14, nonché da quanto previsto dalla normativa regionale in materia.
Il bando integrale, contenente l'elenco delle documentazione da allegare alla domanda di partecipazione dovrà essere ritirato presso l'Ufficio Tecnico dell'U.S.L. n. 8, Azienda Regionale Sanitaria, via S. Domenico 21, 10023 Chieri, tel. 011-94293122, fax 011-94.
Il presente avviso non vincola l'Amministrazione.

IL DIRETTORE GENERALE dott. ing. Giorgio Rabino

COMUNE DI S. MAURIZIO CANAVESE
PROVINCIA DI TORINO

Estratto del bando di gara per terreno edificabile di proprietà comunale posto nell'area in 4 del P.R.G.C. lotto n. 2. Alienazione mediante asta pubblica.

In esecuzione delle deliberazioni adottate dal Consiglio Comunale n. 23 in data 21-4-1995 e dalla Giunta Comunale n. 303 in data 20-6-1995, esecutive
si rende noto
che il giorno 1995, alle ore 10,30 in San Maurizio Canavese, presso una Sala del Palazzo Comunale, Piazza Martiri della Libertà n. 1, (tel. 011 44 404) si terrà un pubblico incanto con offerte segrete in aumento per la vendita di terreno edificabile posto nell'ambito di piano particolareggiato vigente relativo all'area in 4 del P.R.G.C. destinata ad impianti produttivi di nuovo insediamento,
che tale terreno, accessibile da Via Cuneo, è distinto a Catasto Terreni al Fg. XVII n. 78 parte;
che lo stesso, qualificato nel piano particolareggiato come lotto n. 1, ha superficie misurata di mq 11.411 mq 8750 di superficie fondiaria e mq 2661 di area assunta a servizi,
che l'edificabilità del terreno è disciplinata dal piano particolareggiato e quale prevede, tra l'altro, la cessione gratuita al Comune degli spazi per servizi pubblici a secondari sopra quantificati di mq 2661;
Importo a base di gara L. 564 550 000
L'asta sarà tenuta mediante pubblico incanto, con il sistema delle offerte segrete in aumento, da confrontarsi con il prezzo a base di gara sopra indicato ai sensi dell'art. 73, lett. c), R.D. 23 maggio 1924, n. 827 e successivi art. commi 1°, 2° e 3°, con aggiudicazione al miglior offerente, anche in presenza di un'unica offerta valida.
Le offerte dovranno pervenire entro le ore 12 del giorno precedente a quello fissato per l'incanto, esclusivamente per mezzo dell'Amministrazione Postale dello Stato, in piego raccomandato.
Il bando di gara integrale viene pubblicato all'Albo Pretorio di questo Comune, sul B.U.R. Piemonte e sul F.A.L. di Torino.
Per informazioni rivolgersi all'Ufficio Tecnico Comunale (tel. 011 92 44 404).

IL SINDACO
Daniela Balma

PROVINCIA DI TORINO

Estratto del bando di gara per terreno edificabile di proprietà comunale posto nell'area in 4 del P.R.G.C. lotto n. 1. Alienazione mediante asta pubblica.

In esecuzione delle deliberazioni adottate dal Consiglio Comunale n. 23 in data 21- Giunta Comunale n. 303 in data 05-05-1995, esecutive
si rende noto
che il giorno 12 settembre 1995, alle ore 10,00 in San Maurizio Canavese, presso una Sala del Palazzo Comunale, Piazza Martiri della Libertà n. 1, (tel. 011 92 44 404) si terrà un pubblico incanto con offerte segrete in aumento per la vendita di terreno edificabile posto nell'ambito di piano particolareggiato vigente relativo all'area in 4 del P.R.G.C. destinata ad impianti produttivi di nuovo insediamento,
che tale terreno, accessibile da Via Canonico Maffei, è distinto a Catasto Terreni al Fg. XVII n. 78 parte;
che lo stesso, qualificato nel piano particolareggiato come lotto n. 1, ha superficie misurata di mq 11.411 mq 8750 di superficie fondiaria e mq 2661 di area assunta a servizi,
che l'edificabilità del terreno è disciplinata dal piano particolareggiato e quale prevede, tra l'altro, la cessione gratuita al Comune degli spazi per servizi pubblici a secondari sopra quantificati di mq 2661;
Importo a base di gara L. 570 550.000
L'asta sarà tenuta mediante pubblico incanto, con il sistema delle offerte segrete in aumento, da confrontarsi con il prezzo a base di gara sopra indicato ai sensi dell'art. 73, lett. c), R.D. 23 maggio 1924, n. 827 e successivi art. commi 1°, 2° e 3°, con aggiudicazione al miglior offerente, anche in presenza di un'unica offerta valida.
Le offerte dovranno pervenire entro le ore 12 del giorno precedente a quello fissato per l'incanto, esclusivamente per mezzo dell'Amministrazione Postale dello Stato, in piego raccomandato.
Il bando di gara integrale viene pubblicato all'Albo Pretorio di questo Comune, sul B.U.R. Piemonte e sul F.A.L. di Torino.
Per informazioni rivolgersi all'Ufficio Tecnico Comunale (tel. 011 92 44 404).

IL SINDACO
Daniela Balma

IL TERZO MERCATO

Banca Intesa Comerciale e San Prospero 132.000; Cassa Risparmio di Bologna 21.850; Banca Nazionale delle Comunicazioni 1350-1360; Nordfidia Assicurazioni 390-395; Kendo 120; Saiib privilegiate 7500; Bulgari 9180-9220. Tim 1980-2020. Tim risparmio 1450-1540.

WARRANT: Popolare di Bergamo 280-350, Sifw 95/99 180, Gemina 64-60, Sifr 94/98 210; Banco di Napoli 280-310.

LE BORSE ESTERE

Amsterdam (Aex) 456,68 (+0,69%); Bruxelles (Bel-20) 1482,13 (+0,36%); Francoforte (Dax) 2184,90 (+1,33%); Hong Kong (Hang Seng) 9727,95 (-0,14%); Londra (Ft-se 100) 3429,20 (-0,52%); Madrid (Generale) 303,36 (-0,42%), Parigi (Cac 40) Chiuso; Sydney (Generale) 2113,90 (-0,32%); Tokyo (Nikkei) 16517,70 (+0,10%); Zurigo (Swiss Market) 2883,40 (-0,21%), New York (Dow Jones) 4708,82 (-0,39%).

QUOTAZIONI BOT

Scadenza mese	Giorni	Prezzo	Tasso
31-07-95	15	99.644	
30-08-95	45	98.951	9.600
29-09-95	74	98.273	9.100
30-10-95	104	97.547	9.100
30-11-95	135	96.841	9.100
29-12-95	164	96.040	9.200
31-01-96	197	95.189	9.200
29-02-96	226	94.411	9.200
29-03-96	254	93.665	9.200
30-04-96	286	92.846	9.200
31-05-96	317	92.045	9.200
28-06-96	345	91.319	9.400

LIRA INTERBANCARIA

Periodo	Denaro	Lettera
Overnight	10 5/8	10 7/16
1 mese	10 7/8	11 1/16
3 mesi		10 15/16
6 mesi	10 3/4	10 15/16
1 anno	10 9/16	10 13/16
2 anni	10 9/16	10 13/16
3 anni	10 9/16	10 13/16
4 anni	10 7/8	11 1/16
5 anni	11 1/16	11 5/16
7 anni	11 1/16	11 5/16
10 anni	11 1/16	11 5/16

Fonte: Istituto Bancario San Paolo

FONDI D'INVESTIMENTO

ITALIANI

ESTERI AUTORIZZATI

MONETE

Banconote (1 U.)	1.415.000	1.435.000
Sterline (1 U.)	1.940.000	1.980.000
Franchi svizzeri (1 U.)	1.420.000	1.450.000
Marchi (1 U.)	1.220.000	1.240.000
Marenghi vecchi	1.120.000	1.150.000
Marenghi 20	1.120.000	1.150.000
Marenghi 10	1.110.000	1.140.000
Marenghi 5	1.110.000	1.140.000
Marenghi 2	1.110.000	1.140.000
20 Marchi	1.140.000	1.180.000
10 Fiorini	1.000.000	1.040.000
10 Franchi	1.000.000	1.040.000
20 Lire oro	1.040.000	1.080.000
20 Franchi	1.040.000	1.080.000
4 Ducati nuovi	1.010.000	1.050.000
100 corone Austria	1.150.000	1.190.000
100 corone Ung.	1.000.000	1.040.000
Sterline vecchie	1.940.000	1.980.000
Krugerrand	1.420.000	1.450.000
50 pesos Messico	1.420.000	1.450.000

I CAMBI DELLE VALUTE

Valuta	Milano	Precedente
Dollaro Usa	1.093,40	1.093,50
Ecu	1.416,94	1.416,60
Marco tedesco	1.166,84	1.166,70
Franco francese	339,38	339,36
Corona danese	196,05	196,07
Fiorino olandese	1.024,19	1.024,26
Franco belga	56,344	56,348
Lira sterlina	1.535,05	1.534,94
Corona norvegese	201,86	201,87
Lira austriaca	165,63	165,77
Peseta	1.113,31	1.113,31
Escudo portoghese	11,021	11,020
Dracma greca	7.153,86	7.154,78
Yen	10,452	10,383
Franco svizzero	1.366,67	1.367,69
Corona svedese	154,81	154,84
Corona islandese	2.167,74	2.167,74
Dollaro canadese	1.214,79	1.213,83
Dollaro australiano	815,37	815,38
Dollaro neozelandese	1.131,31	1.130,52

ORO: CHIUSURE

Piazza	14-07-1995	13-07-1995
Londra	384,40	386,70
Zurigo	388,00	389,20
Parigi	388,60	389,30
New York	386,80	388,10
Hong Kong	386,05	387,00

RISTRETTO A MILANO

Titolo	Quotazione	
Cir Ord. Privilegiate	—	—
Banca Pop. Comm. Industria	1,0705	+0,37
Banca Pop. Emilia		+2,14
Banca Pop. Novara	12,015	+0,92
Banca Pop. Vicentina		0,00
Banca Pop. Intra	11,300	+0,44
Banca Pop. Lodi	11,190	-0,09
Banca Pop. Milano e Mantova	1,7400	0,00
Banca Pop. Spoletana	14,450	0,00
Banca Pop. Novara	7,805	0,00
Banca Pop. Sondrio	12,200	+0,45
Toscana di Risparmio	2,54	0,00
Cred. Bergamo	3,05	-0,03
Italiana Investim. e Valut.		0,00
Banca Intermob.	—	—
Banca Pop. Napoli	3,400	-0,58
Cassa di Risp. Firenze	2,5	0,00
Credito Agrario	1,05	0,00
Credito Emiliano	4,700	+0,73
Credito Fondiario	7,805	0,00
Credito Italiano	1,965	-0,05
Credito Rat. Ind.	1,750	+0,1
Credito Lombardo	4,290	—
Credito Romagnolo	1,2050	+1,53
Credito Valtellinese	1,3770	-0,5
Credito Varesino	1,700	—

OBBLIGAZIONI DEL 14-07-95

CONVERTIBILI

TITOLI DI STATO

IL MERCATO AZIONARIO DEL 14-07-95

Le quotazioni di oggi: Videotel, pagina *32323#

* Minimo e massimo non rettificati rispetto ad operazioni sul capitale ed a stacco dividendi

FESTA D'ESTATE: GRANDE 3X2, PIÙ GRANDISSIMI AFFARI.

Dal 15 luglio al 12 agosto.

ECCO ALCUNI ESEMPI:

3X2

Bianco Cortese Alto Monferrato - cl. 75
1 pz. 4.650 — 3 pz. **9.300** — al lt. 4.133

Olio extravergine Verdi Colline - cl. 75
1 pz. 8.590 — 3 pz. **17.180** — al lt. 7.636

Birra Henninger cl. 66
1 pz. 1.450 — 3 pz. **2.900** — al lt. 1.465

Acqua frizzante S. Bernardo - cl. 150
1 pz. 900 — 3 pz. **1.800** — al lt. 400

3X2

Té freddo limone o pesca Beltè - cl. 150
1 pz. 2.180 — 3 pz. **4.360** — al lt. 969

[illegible] Flora L'Estivo - kg. 1
1 pz. 4.440 — 3 pz. **8.880** — al kg. 2.960

Tovaglioli 2 veli Scottex
1 pz. 2.440 — 3 pz. **4.880**

Bagno Neutro [illegible] - ml. 500
1 pz. 5.240 — 3 pz. **10.480**

Grandi affari

Pasta semola Barilla kg. 2 — **3.240** — al kg. 1.620

Tonno olio oliva Rio Mare 6 + 1 x gr. 80 — **6.990** — al kg. 12.482

Carne Simmenthal 5 + 1 x gr. 90 — **6.890** — al kg. 12.759

Caffè Segafredo Tradizione [illegible] x gr. 250 — **12.900**

SMA CittàMercato

Rivoli (TO) - Venaria (TO)

Volkswagen e Audi fermano i prezzi

Per gli ordini conclusi tra il primo Giugno e il 31 Luglio 1995, prezzi bloccati su tutte le Volkswagen, le Audi e i veicoli commerciali. Così, concretamente, vogliamo rispondere all'attuale congiuntura economica.
Il momento è particolarmente favorevole per decidere di acquistare una Volkswagen o una Audi, che ai tradizionali valori, aggiungono oggi, una dotazione di serie particolarmente ricca.
Come sempre, vi offriamo finanziamenti e formule di pagamento adeguate ai vostri bisogni e una vantaggiosa valutazione dell'usato.
Investite adesso, tranquillamente.
Le automobili Volkswagen e Audi sono beni solidi, durevoli, sicuri. E sono fatte per farvi muovere meglio, al riparo da ogni rischio, anche economico.

Volkswagen Audi

Un'occasione da prendere al volo, dalle concessionarie:

Alessandria e Provincia

F.LLI [illegible]
V.le dell'Artigianato, 38 Zona D3 (Al)
Tel. 0131/347077

AUTOSERVICE [illegible] '61
C.so Divisione Acqui, 7 Acqui Terme (Al)
Tel. 0144/323735

MERCANDELLI
Via A. Grandi, 24 Casale Monf.to (Al)
Tel. 0142/781633

AUTOBOCCA
V.le Reg. Piemonte, 15 Novi Ligure (Al)
Tel. 0143/329700

Aosta ■ Provincia

[illegible]
C.so Ivrea, 128 Aosta
Tel. 0165/238838

Asti e Provincia

SCAGNETTI
C.so Alessandria, 216 Asti
Tel. 0141/275275

Biella ■ Provincia

BALDACCICAR
Via Cavour, 57 Biella-Gaglianico
Tel. 015/2544041

COMAUTO ■
Via T. Galimberti, 45 Biella
Tel. 015/401050

Cuneo e Provincia

AUTOFONTANA
Via Fontana, 6 Cuneo-Borgo S.Dalmazzo
Tel. 0171/261222

AUTOTANARO
C.so Asti, 4 Loc. Rondò, Alba (Cn)
Tel. 0173/363344

MARIO [illegible]
Via Langhe, 13 Mondovì (Cn)
Tel. 0174/551222

Torino ■ Provincia

ASTRAUTO '80
C.so Casale, 464 Torino
Tel. 011/8990756

DI VIESTO
Via Reiss Romoli, 130 Torino
Tel. 011/2262574

[illegible]
C.so Ferrucci, 24 Torino
Tel. 011/4335044

PASTORINO
C.so Sebastopoli, 227 Torino
Tel. 011/3299322

RINALDI
C.so Francia, 262 Torino
Tel. 011/715696

SIMONI
C.so Turati, 53 Torino
Tel. 011/3194094

VALMOTOR
Via Torino, 95 Ciriè (To)
Tel. 011/9208184

VAL WAGEN [illegible]
C.so Vercelli, 222 Ivrea (To)
Tel. 0125/251415

Vercelli e Provincia

NICOLA AMURRI & C.
Via Vercelli, 5 Vercelli-Caresanablot
Tel. 0161/250060

TORINO, ECCO DAVIDE DIONIGI

TORINO. Davide Dionigi (foto), 21 anni, il terzo attaccante del Toro, ha sostenuto la visita medica e lunedì [illegible] l'avventura in granata. Bomber [illegible] Under 21, Dionigi, alto, atletico, chioma fluente, [illegible] somiglianza [illegible] Silenzi, è di scuola Milan, e l'anno scorso ha giocato nel Como.

PER MATTHAEUS ANCORA GUAI

MONACO. Tempi lunghi per il ritorno all'attività di Lothar Matthaeus (foto), 34enne centrocampista [illegible] Bayern Monaco: il capitano della Nazionale tedesca, dopo l'operazione subita in passato per la lacerazione al tendine d'Achille, dovrà sottoporsi [illegible] un altro intervento chirurgico

OGGI IN TV

12,50 Studio sport	Italia 1
13,10 Tuff. Coppa del Mondo	[illegible]
13,50 Auto. Da Silverstone. G. P. di Gran Bretagna di F1: prove	Italia 1
14,45 Ciclismo. Tour de France 18ª tappa, da Mende a Revel	Raitre-Tmc
16,00 Golf. Scottish Open	Tele+2
17,00 Ko tennis	Italia 1
17,25 Ginnastica. Rond Romania-Russia: marcia	Raitre
17,55 Biliardo. Campionato italiano	Raitre
18,20 Tennis. Da Palermo, Win Tour	Raitre
19,15 Ciclismo	Tmc
19,30 Telegiornali	Tele+2
18,45 Golf. British Open	[illegible]
19,30 Studio sport	Italia 1
19,50 Giallo di sera	Raitre
20,15 Tg 5 La sport	Rete4
20,15 Sportime	Tele+2
20,30 Tg 1 Sport	Raiuno
20,30 Calcio. Argentina-Usa	Tmc
20,30 Tennis. Torneo Atp di Gstaad	Tele+2
23,30 Golf. Scottish Open	Tele+2
1,05 Italia 1 Sport	Italia 1
3,00 Pugilato. Da Los Angeles: Mondiale Ibf-Wbc. Gonzales-Sorcabaray (minimosca). Markland Wbo, Barrera Diaz (leggero) e Bradley-Galindez (medi)	Tele+2

LA STAMPA

SPORT

Sabato 15 Luglio 1995 25

Respinte nell'incontro a Palazzo Chigi le richieste avanzate dalla Lega: i soldi vanno trovati altrove

Il Governo dice no al calcio

Nizzola: «E allora ci aiutino Coni e Figc»

A sinistra Lamberto Cardia rappresentante del governo, a fianco Franco Sensi presidente della Roma

ROMA. Gonfi [illegible] muscoli d'acciaio, questi presidenti del calcio: governo, Coni e Figc hanno provato in tre incontri e otto ore a far flettere il polso alla Confindustria del pallone. Ma niente, [illegible] Lega non molla. Capitanata [illegible] Nizzola (spalleggiato da Giraudo e Sensi) a parole si dice lusingata dell'occasione storica di entrare a Palazzo Chigi e di sedersi al tavolo della presidenza [illegible] Consiglio, di avere [illegible] «impegni precisi e immediati a livello legislativo, [illegible] promesse» su Totoscommesse e modifica della legge 91. Si godono gli elogi del sottosegretario Cardia («Complimenti a Sensi e Giraudo per lo spirito costruttivo con il quale stanno affrontando questa vertenza»); incassano gli «avete ragione» da un Pescante nervosissimo ma che esalta il ruolo del calcio come «sostituto d'imposta per i 2200 miliardi che porta allo Stato con il Totocalcio, un movimento che non viene ad accattonare una qualche cassa integrazione, anche se i presidenti devono portare pazienza».

I fatti, però, sono altri. Il calcio vuole soldi ora, magari aderendo alla proposta di «sciopero bianco» delle schedine consigliato dall'on. Rivera sul quale scherzosamente chiede informazioni Nizzola. Scontato il fatto che dall'Erario il calcio non avrà una lira, cosa ribadita da Cardia, li chiede di nuovo al Coni. E li vuole prima [illegible] all'ente stesso e alla pubblica opinione il floppy disc con dentro i [illegible] (già pronti), all'ultimo momento utile per stampare le schedine di Totocalcio e Totogol.

La giornata di ieri [illegible] alle 9,30 il summit in Figc con Pescante, prosegue dalle 11 alle 14,20 e Palazzo Chigi e chiude [illegible] l'ultimo vertice calcistico a [illegible] Allegri; è una lunga tappa d'avvicinamento [illegible] show down tra Figc e Coni, che ha ricevuto dal governo la patata bollente. La Lega [illegible] farà, stando alle parole di Nizzola, un passo indietro sulle richieste. Quindi a cedere (per non avere calendari criptati) dovrà essere qualcuno all'interno del sistema sportivo.

Promesso da Cardia solo un decreto legge per Totoscommesse e modifica della «91»

Matarrese e Nizzola (foto grande) e il presidente del Coni, Pescante

E il qualcuno gli uomini del calcio l'hanno individuato: il Credito Sportivo. La banca che finanzia gli impianti ha chiuso l'ultimo esercizio con un avanzo di bilancio di 38 miliardi e introita il 3 per cento del Totocalcio (66 miliardi) e del Totogol (19,5 miliardi), laddove il calcio non ha ancora visto una lira del [illegible] promesso dal Consiglio Nazionale del Coni. Sul 850 miliardi di incassi del nuovo concorso ogni punto percentuale strappato è una piccola vittoria [illegible] calcio che farà la parte del leone nel nascituro Totoscommesse: [illegible] decreto legge «entro luglio», stando all'ottimismo [illegible] Nizzola e alle aperture di Cardia. Così, già arrivando al 6-7% del Totogol e cercando di portar via, eccezionalmente per questa stagione, la quota spettante al Credito Sportivo, i presidenti ribelli potrebbero chiudere la vertenza con una sessantina di miliardi in attesa degli introiti del Totoscommesse e del nuovo contratto tv (offerta [illegible] 350 miliardi Stet-Tele+ che da sola raddoppia la posta dei diritti).

E' certo che il tavolo aperto ieri sarà un vero e proprio campo di battaglia. Non è un caso su nelle dichiarazioni diplomatiche di Nizzola. Giraudo e Sensi nessuna apertura alla stata prospettata sull'eventualità di boicottaggio [illegible] calendari (e quindi delle schedine). «Dei calendari meglio non parlare a trattativa aperta», [illegible] detto l'amministratore juventino. «A parlarne [illegible] si farebbe la figura di chi vuole far calare sul tavolo appena costituito una minaccia pesante», ha puntualizzato Nizzola, che ha incassato l'impegno a [illegible] parte del governo di rivedere anche la legge 91 per trasformare la Spa con fini di lucro i club professionistici e facilitazioni fiscali su ammortamenti, tassa spettacoli. «Vedete - ha sottolineato Nizzola - i presidenti si sono [illegible] scoccinti di dover [illegible] i soldi delle loro famiglie debiti di gestione. Ora Coni e Figc avvieranno un'indagine conoscitiva all'interno dei loro bilanci per trovare le risorse da convogliare verso chi, come noi, ha una posizione di diritto».

Un diritto che martedì Matarrese [illegible] dovrà far valere in un incontro con Pescante. All'orizzonte il consiglio direttivo della Lega (il 21) e una data di pubblicazione dei calendari ancora «da triplà».

Alvaro Moretti

Maggiore apertura non avrebbe stonato

LA risposta del governo agli uomini del calcio è stata in linea [illegible] le attese: «Bamboli, lo Stato non ha una lira e se tiene duro con i piloti dell'Alitalia e inasprisce le [illegible] per chi vuole studiare, in attesa di un altro rincaro della benzina, cosa [illegible] può concedere più soldi a voi? Cosa direbbe la "gente"? Per la cassa bussate al Coni e alla Federcalcio». L'onorevole Cardia, sottosegretario [illegible] presidenza del Consiglio, ha [illegible] mandato dunque allo sport le responsabilità di trovare il centinaio di miliardi che la Lega della serie A e dalla serie B chiedeva attraverso una revisione delle aliquote sul Totocalcio e sul Totogol. Dall'Erario, che pure incassa un terzo delle giocate dalla schedina, non arriverà alcun aiuto: al massimo il Governo può accelerare i tempi per l'abolizione della figura delle società «senza fine di lucro» (quindi portando i club calcistici al regime delle normali società per azioni) e può varare entro breve termine, con un decreto, il Totoscommesse, più o meno l'equivalente legalizzato del Totonero. Sul Totoscommesse il calcio potrebbe trovare una partecipazione agli utili, arrivando addirittura a gestirlo insieme al Coni, come ha proposto di recente Carraro.

Tuttavia, gli uomini del pallone sono usciti dall'incontro con una risposta che è sostanzialmente un no. Che Pescante possa mettere mano alla quota del Coni, riducendola, per dare alla Lega il 2,5 per cento in più, ci pare fantascienza: la crisi del Totocalcio ha già ridotto all'osso i budget [illegible] molte federazioni (semmai bisognerebbe indagare su come spendono i contributi, ma questo è un altro discorso). Tutto [illegible] il movimento sportivo italiano si rivolterebbe di fronte a una nuova restrizione. E Matarrese può spendere le briciole. Dunque siamo a un punto morto, davanti al quale è probabilissimo che i presidenti esasperati reagiscano mettendo in atto il boicottaggio dei calendari (e quindi delle schedine): [illegible] hanno altre armi, obiettivamente. Si può [illegible] scutere, e molto, su come il calcio ha costruito il debito che lo [illegible] strozzando: sì (esempio ci piacerebbe sapere dove sono finiti i 40 miliardi che il Napoli ha guadagnato nelle ultime due campagne acquisti e che non sono bastati ad abbassare la propria esposizione).

Di esempi del genere se [illegible] verrebbero altri, con un po' di pazienza. Tuttavia di fronte ai segnali [illegible] rinsavimento che arrivano dalla maggioranza delle società, che tagliano ingaggi e concedono le liste gratuite pur di non accollarsi [illegible] dispendio in più, la chiusura mostrata dall'onorevole Cardia lascia perplessi. L'Italia è l'unico Paese in cui lo Stato non spende per lo sport, se [illegible] per gli impianti (e neppure tutti): la crescita del movimento sportivo è stata sempre finanziata dalla schedina, alla quale il calcio fornisce la sostanza. Servirebbe una diversa attenzione, una diversa apertura. Magari vincolandola al mantenimento di bilanci certificati e più rigorosi. Rispondere no sembra davvero troppo facile.

[m. a.]

STRATEGIE

IDEE [illegible] CHE PRODUCONO I [illegible] FRUTTI

Dal polo con il Milan alla leadership del movimento calcistico nell'incontro di ieri con i politici: la Signora mostra i denti

Comincia a volare la Juventus dei falchi

Bettega: ci stiamo riappropriando di un ruolo storico

Bettega (foto) spiega: «Dobbiamo salvaguardare la società senza impoverirla» Il giudizio dell'ex. Camiani: «Questi nuovi dirigenti se credono in qualcosa la fanno subito: si chiama decisionismo»

TORINO

MERCOLEDI' l'audizione di Giraudo all'Antitrust, giovedì un ruolo da protagonista nell'assemblea di Lega, ieri l'impegno con la delegazione della Lega che ha esposto il proprio cahier de doléances a Palazzo Chigi: in tre giorni la Juve post-bonipartiana ha esibito al mondo del calcio l'aspetto politico della sua rivoluzione. «Dobbiamo riappropriarci di un ruolo che è sempre stato nostro e che negli ultimi anni è stato occupato da altri», aveva spiegato Bettega al tempo del grande ribaltone.

Intendeva dire che nella lotta con il Milan, c'era in ballo anche la leadership nel movimento calcistico, [illegible] l'apparato di alleanze e di favori che i berlusconiani avevano strappato al vecchio potere [illegible] Boniperti. In un anno sono cambiate molte cose, a cominciare proprio dal rapporto con il Milan: se non puoi battere l'avversario, prova a farlo amico. E si è arrivati al Polo, l'idea di accordo commerciale che si sta estendendo a livello europeo e potrebbe sbarcare presto in Sud America. Non piace al Palazzo, non piace alle altre società, [illegible] molti aspetti non piace neppure ai tifosi juventini che non capiscono questa [illegible] con il nemico (e qualcuno vi lega, maldestramente, persino la vicenda Baggio), eppure l'alleanza c'è e andrà avanti. Come gli altri progetti elaborati con un obiettivo molto preciso: sfruttare le potenzialità del nome e del prestigio Juventus per cavare soldi da ogni nicchia.

«Questa è gente che tira dritto per la propria strada - conferma Oscar Damiani, procuratore ed [illegible] juventino -. Mi sembra una gestione un po' più decisionista, se credo in qualcosa la fo [illegible] direttamente, forse perché [illegible] cambiate alcune cose all'interno. C'è molta grinta in campo e fuori». «Prendiamo il caso della Coppa Uefa giocata a San Siro - [illegible] altro navigatissimo procuratore, Beppe Bonetto -. Boniperti non si sarebbe mai spostato da Torino, a meno che [illegible] fosse esistito uno stadio a Barengo. Soprattutto non sarebbe mai andato [illegible] caso del Milan e dell'Inter. Giraudo [illegible] ha fatto perché non è un tifoso ed era una soluzione conveniente. Inoltre sul piano politico Boniperti non era mai troppo incisivo, come molti della sua generazione: la Juve si è fatta spazio in un vuoto di potere».

In un anno la Triumvirato di piazza Crimea ha mostrato fantasia ma anche la determinazione del caterpillar. Ha preso nuove strade nel marketing, impiantando persino una rappresentanza a Tokyo, e ha riacquistato il controllo dell'editoria bianconera, con un utile vicino al miliardo. Si è avvicinato molto alla filosofia del Milan, «infatti siamo sulla stessa lunghezza d'onda come ai tempi di Montezemolo - ammette Galliani - mentre con Giampiero Boniperti c'era un bel rapporto personale, [illegible] vedute abbastanza diverse».

Tuttavia il nuovo corso ha spiazzato uomini e rapporti; ha sovvertito le tradizioni un po' ingessate; ha sollevato questioni latenti, come l'affitto dello Stadio delle Alpi; è passato sopra a situazioni che si ritenevano intoccabili. L'ultimo caso è la rottura con la Robe di Kappa, lo sponsor tecnico che ha tra gli azionisti la Rinascente, dunque parzialmente del Gruppo. E prima di scegliere la Sony come sponsor principale, sono state valutate con attenzione le offerte di un'altra multinazionale giapponese, che produce auto. «Con la Fiat, del resto, abbiamo rapporti di buon vicinato», spiegò Bettega qualche mese fa. Come a dire che adesso che [illegible] maggioranza azionaria non è più Fiat e non si può più contare sui soldi della proprietà, la Juve è legittimata a muoversi [illegible] base ai propri interessi.

«Come manager non abbiamo scelta - dice ora Bettega -. Dobbiamo salvaguardare la società senza impoverirla: siamo passati da 50 a 70 miliardi di fatturato, tuttavia soltanto 25 vengono dagli incassi, gli altri ce li siamo dovuti inventare. Noi non siamo i tagliatori di teste che si dice in giro, ma se nelle nostre decisioni dovessero entrare l'amicizia personale o la vicinanza ad altre aziende o, al contrario, l'esclusione di chi ci è rivale sul campo, la Juve si troverebbe in acque tali che non basterebbero i soldi presi per Baggio ma dovremmo [illegible] vendere tutta la squadra».

Certo lo stile è diverso. Più duro. Alla giapponese. Anche nella questione dei contributi da chiedere al Coni o al governo. Giraudo è schierato con i falchi. «Quei soldi ci spettano, servono al calcio per tirare avanti», dice. E Nizzola, che gli è molto amico, una volta lo rimproverò: «Antonio, non è [illegible] Juve che deve [illegible] vare i bilanci della Fiat». [illegible] la sfida del denaro e del potere viaggia appaiata a quella dei risultati sportivi. «Noi pensiamo che i grandi club debbano essere un traino per [illegible] calcio - ripete Bettega - senza volersi imporre a nessuno se non sul campo». Insomma, un po' falco e un po' colomba. Quale sarà la Juventus giusta?

Marco Ansaldo

LIPPI DAY

Oggi Viareggio in festa

VIAREGGIO. Stamane alle 10,30 il sindaco di Viareggio premierà in Comune, con il Burlamacco d'Oro, l'illustre concittadino Marcello Lippi che con la Juve ha conquistato scudetto e Coppa Italia. Nel pomeriggio ci sarà una partita (inizio ore 18) sul campo «Ferrucci» di Torre del Lago poiché lo stadio viareggino è inagibile. Si affronteranno una formazione di amici di Lippi, da lui capitanata, e personaggi in vacanza in Versilia. Quest'ultima formazione avrà come ct. Cesare Maldini e come uomo-faro Walter Veltroni, tifoso bianconero. L'incasso verrà devoluto all'Admo, in ricordo di Andrea Fortunato. Arbitrerà una terna femminile. E il calcio d'inizio verrà dato da Giorgio, trionfatrice al festival di Sanremo.

C'è ottimismo tra i biancazzurri che oggi volano in Giappone per il ritiro precampionato

Zeman: «Questa Lazio è da scudetto»

Signori: il nostro grande vantaggio è quello di essere già bene affiatati

ROMA. Stessa spiaggia, stesso mare, ma soprattutto stesse facce: sì, perché guardandosi negli occhi quelli della Lazio, passato la burrana delle mille cessioni annunciate e poi stoppate, si sono ritrovati al campo Mastrelli [illegible] al primo giorno di scuola. Pochi i cambiamenti, un undici titolare figlio legittimo della squadra che Zeman, a forza di scossoni e vicende alterne, ha portato al secondo posto in classifica dopo le delusioni di coppa Italia e coppa Uefa. Non è partito Signori: ha messo radici Boksic; anche il ciuffo di Casiraghi è sempre lì. Perfino Winter, altro partente annunciato, s'è precipitato a chiarire che l'unica voglia inappagata è quella di un prolungamento di contratto almeno fino al [illegible].

All'appello mancano le mattane di Gascoigne, il basso profilo di Venturin («voleva un posto da titolare, io non posso garantirglielo» ha spiegato Zeman). In più ci si ritrova con un altro italiano in Svizzera da testare, Gottardi. «Mi hanno detto che avremo le maglie personalizzate: io mi prenoto per il numero 17, che nessuno vuole indossare. A me quel numero porta fortuna. Speriamo che [illegible] il numero con il quale io possa ripetere il cammino del collega Di Matteo». Il mercato laziale è fatto di conferme e [illegible] scelte: Romano dal Cosenza, Esposito dalla Reggiana, Piovanelli dal Brescia.

Oggi si parte per Kiroro, sede di ritiro giapponese sull'isola di Hokkaido (rientro previsto il 4 agosto, poi cinque giorni per smaltire il fuso a Roccaraso), e anche questa scelta insolita che provoca mugugni in giornalisti e giocatori alimentando «pace al colonnello Zeman. Per il boemo si prospetta una stagione davvero [illegible]lita: per la prima volta da quando allena in serie A si ritroverà tra le mani una squadra pressoché identica a quella dell'anno precedente. Anche il gusto polemico di dire sempre e comunque quello che pensa è sembrato invariato come le rughe profonde e le sigarette. «Cragnotti pretende successi, è vero. Ma io [illegible] sento condannato a vincere, anche se questa Lazio per me è [illegible] scudetto. Come le altre quattro pretendenti». Attacca il provvisorio federale sull'italianizzazione di Balbo e Sensini: «Fa una [illegible] impressione vederlo in tv con l'Argentina in Coppa America e ritrovarselo davanti in campionato come italiano. Ogni federazione si dà regole che dovrebbero restare costanti. [illegible] poi cambiano, beh, ci adatteremo».

Scala, come nella fiaba di Fedro, ha giocato alla volpe con l'uva: Stoichkov meglio [illegible] Signori. «Non sono d'accordo con Nevio, tra i due mi tengo Beppe, anche se non ha ancora vinto il Pallone d'oro». Tra le favorite Zeman mette il Milan, poi la Juve: «Forse è vero che ho vinto il titolo a prescindere da Baggio, [illegible] la verifica matematica l'avremo tra un anno. Noi comunque non sceglieremo un obiettivo, Uefa o campionato pari sono: manifestazioni difficili, che richiedono una grande continuità di gioco, quella che ci è mancata l'anno scorso nei momenti decisivi».

Questa della continuità è la vera frontiera biancoceleste. L'attacco del conto-poi-conto in una stagione ha fatalmente alquanto in trasferta salvo poi scatenarsi all'Olimpico. [illegible] conto là difesa ha traballato nelle grandi sfide a inizio stagione, mentre s'è chiusa a saracinesca nelle ultime dieci giornate «Vero - sottolinea capitan Signori -. Dobbiamo sfruttare il vantaggio rispetto agli altri [illegible] essere già affiatati e al secondo anno d'insegnamento con Zeman. Con la continuità questa squadra può vincere. Baggio al Milan? Roberto è sicuramente un giocatore che garantisce un salto di qualità. Senza Baggio la Juve sarebbe arrivata alla finale di Uefa? La squadra di Lippi deve dimostrare di saper vivere senza il Codino».

Alvaro Moretti

Euforia e grandi promesse [illegible] ritiro [illegible] Lazio: l'abbronzano Signori [illegible] [illegible] il più applaudito e intervistato

MERCATO [illegible]

Per sette miliardi l'Arsenal ha ceduto ai viola il centrocampista svedese

Schwarz a Fiorentina, affare fatto

Silenzi sogna l'Inghilterra, Pizzi accetta Napoli

MILANO. Ci sarà anche Stefan Schwarz stamane a Coverciano alla presentazione della Fiorentina. L'acquisto dal [illegible] centrocampista svedese in forza agli inglesi dell'Arsenal è stato definito a Londra per 7 miliardi più l'incasso di due amichevoli da disputare una nella capitale inglese, l'altra a Firenze. Il giocatore, che alla Fiorentina ritrova il portoghese Rui Costa col quale ha giocato nel Benfica [illegible] Eriksson allenatore, ha sottoscritto un contratto triennale con opzione sul quarto per 540 milioni a stagione.

Alla Fiorentina sta per arrivare in prestito dal Parma anche il difensore Castellini che ha appena rifiutato il trasferimento a Napoli, dove, invece, ha accettato di giocare Pizzi. A vincere la renitenza del centrocampista è stata l'assicurazione che gli verrà mantenuto l'ingaggio di 700 milioni percepito nella scorsa stagione in serie B dall'Udinese.

Intanto il Parma ha [illegible]rizzato il Palmeiras a trattare la cessione di Roberto Carlos. «Il calciatore vuole venire a tutti i costi in Italia - ha spiegato il vicepresidente del club emiliano, Stefano Tanzi - speriamo finisca all'Inter che sembra molto interessata». Ma Moratti non ha ancora deciso: prima di prendere il brasiliano deve sistemare Shalimov che impedisce il tesseramento di un nuovo extracomunitario. Il russo è stato offerto in prestito gratuito al Piacenza, ma è stato rifiutato, come avevano già fatto in precedenza Vicenza e Atalanta. Adesso si cerca di collocarlo all'estero, magari in [illegible]rmania dove ha già giocato nella passata stagione, senza convincere, al Duisburg. Interessata a Roberto Carlos è pure la Sampdoria che spera anche di avere dall'Inter Fontolan. Per questo Mantovani ha sospeso la ricerca di un terzo centrocampista straniero da schierare sulla fascia sinistra: sarebbe felicissimo del prestito [illegible] Fontolan, inseguito ormai da due anni.

All'estero, possibilmente in Inghilterra, spera di finire Silenzi, svincolato dal Torino: l'attaccante interessa al Perugia ma la trattativa non s'è chiusa perché l'allenatore Novellino sembra gradire maggiormente Negri del Cosenza. Il Bari, invece, ha confermato lo svincolato Protti, e l'attaccante si è aggregato alla squadra in partenza per il ritiro di Fiera di Primiero. Il presidente Matarrese gli ha promesso il rinnovo del contratto per fine mese.

Nino Sormani

Coppa America

Brasile travolge la Colombia 3-0

RIVERA. Continua nella Coppa America la marcia trionfale del Brasile. I verde oro si sono qualificati [illegible] i quarti battendo 3-0 la Colombia. «Non c'è [illegible] squadra che possa fermarli - ha detto sconsolato alla fine l'allenatore colombiano Dario Gomez -. Sono i più forti, non è un caso che vincano sempre e che [illegible] non abbiano subito nemmeno una rete». Il Brasile ha aperto le marcature con Leonardo che ha spizzato Higuita con [illegible] tiro angolato, quindi Tulio, entrato in sostituzione di Edmundo, ha realizzato, insaccando un tiro di Leonardo respinto dalla traversa e Juninho ha fissato il risultato segnando direttamente da calcio d'angolo.

Nell'altra partita [illegible] girone, l'Ecuador ha superato 2-1 il Perù e resta ancora in corsa per [illegible] qualificazione: grazie al successo, gli ecuadoriani sperano ancora nel ripescaggio come [illegible] delle due migliori terze classificate. Eliminato, invece, il Perù. E' stata [illegible] sfida corretta e priva di tensioni particolari malgrado si trovassero di fronte le nazionali di due Paesi che all'inizio di quest'anno [illegible] sono scontrati in una guerra di confine che ha fatto oltre cento morti. In evidenza nell'Ecuador José Mora che ha propiziato con un cross il primo gol di [illegible]ez e ha realizzato il secondo spedendo in rete un pallone respinto dalla barriera su punizione dello [illegible] Diaz.

Intanto il ct argentino Passarella ha ribadito: «Nella [illegible] Argentina mai farei giocare un gay». Nella notte si sono poi disputate le partite Cile-Bolivia e Argentina-Usa.

CALCIO FLASH

Europei del 2000 in Belgio e Olanda

[illegible] L'Uefa ha assegnato a Belgio e Olanda, uniche candidate e presentatesi insieme, le finali degli Europei 2000. Esordio all'Heysel [illegible] Bruxelles, ristrutturato e intitolato a [illegible] Baudoin. Finale a Rotterdam [illegible] Amsterdam.

I tifosi inglesi [illegible] nuovo nel mirino

Dopo gli incidenti durante Eire-Inghilterra del 15 febbraio a Dublino, [illegible] partite esterne delle squadre inglesi saranno per l'Uefa «ad alto rischio». Inoltre le società gallesi Colowyn e Newport entro 2 anni dovranno passare dal campionato inglese a quello nazionale, pena l'esclusione [illegible] Galles dalle coppe europee per club.

Flamengo [illegible] coach dopo lite [illegible] Romario

RIO DE JANEIRO. Wanderley Luxemburgo, dopo la lite [illegible] Romario che voleva allenarsi meno dei compagni, ha lasciato la panchina del Flamengo. Il presidente della società, Kleber Leite, su consiglio di Romario avrebbe contattato Joel Santana, [illegible] del Fluminense. Candidato anche Tele Santana, ex ct del Brasile.

[illegible] Wednesday con il belga Degryse

SHEFFIELD. Marc Degryse, [illegible]nta dell'Anderlecht e capitano del Belgio, giocherà nello Sheffield Wednesday (che l'ha soffiato al Celtic Glasgow) per 1,5 milione di sterline, circa 4 miliardi di lire.

L'Olbia in vendita per [illegible] sola lira

OLBIA. Gli azionisti dell'Olbia Calcio, in una lettera all'assessore comunale allo Sport, hanno espresso l'intenzione di cedere la società al prezzo simbolico di una lira affinché il patrimonio della squadra non vada disperso». L'Olbia ha chiesto di poter partecipare alla C2 o, in alternativa, al campionato nazionale dilettanti.

Mazzi è stato eletto presidente del Verona

VERONA. Alberto Mazzi, 32 anni, dottore in economia e commercio e giurisprudenza, è il nuovo presidente del Verona (serie B) al posto di Mario Ferretti, [illegible] me con il ds Nardino Previdi. Mazzi era già vicepresidente.

se

indoviniamo il 10 magliette nuove per tutta la squadra. Se becchiamo l'11 tutti in ritiro in una bella trattoria. Se facciamo 12 affittiamo uno stadio vero e sfidiamo la Nazionale Cantanti. Ma, se facciamo 14, ci trasferiamo in Brasile e ingaggiamo Pelé come allenatore.

Da oggi Totip diventa Totip+. Giocare è ancora più emozionante perché si vince, come sempre, con il 10, con l'11, con il 12 e, da oggi, anche con il 14. Infatti, per vincere molto di più, basta indovinare i due numeri della Corsa+. E giocare due numeri nella Corsa+, non costa nulla di più.

totip più

Se non giochi, non vinci.

Nel giorno della Grande Festa, il Tour si esalta per l'impresa del francese

La Marsigliese suona per Jalabert

Duecento chilometri di fuga e vantaggio massimo di 10'
Indurain reagisce e blocca anche un attacco di Pantani

MENDE
DAL NOSTRO INVIATO

E' il 14 luglio. In Francia è in festa, il francese Laurent Jalabert vince solitario a Mende e sale al 3° posto in classifica. Non siamo in verità con quale spirito Indurain partecipi alla corale esultanza. Ci limitiamo a constatare che la maglia gialla, al termine di una tappa che innalza un nobile rivale, aumenta il suo vantaggio dal secondo in classifica, Zulle, portandolo da 2'27" a 2'44". Jalabert è ora a 3'35", avendo scavalcato Rijs, Rominger e Gotti. A Miguel non dispiacerà di averlo al suo fianco (destro o sinistro che sia) sul podio di Parigi. Meglio lì d'uno spagnolo o d'un danese. Se i francesi sono contenti, è capace che l'anno prossimo lascino immutati, o quasi, il chilometro e il cronometro.

Pantani ieri non proponeva nulla da festeggiare o quando sulla stessa breve salita conclusiva che aveva lanciato al traguardo Jalabert, ha tentato di piantare Indurain, [illegible] dev'essersi detto: beh questi stanno esagerando e, sfoderata la zanna (osservatela nell'azione di contrattacco: è una zanna visiva) s'è scatenato all'inseguimento mollando Zulle e trascinandosi Rijs alla ruota.

Eravamo del parere che la Saint Etienne-Monde avrebbe aperto spiragli ai mazzolati da Indurain e avevamo definito tali spiragli innocui alla salute della maglia gialla. Jalabert ha allargato il varco con una lunghissima fuga alla quale Indurain ha lasciato respiro (addirittura, ad un certo punto, oltre 10 minuti) perché la sua squadra non può permettersi, a un giorno dai Pirenei, di sobbarcarsi il peso d'una caccia di 200 chilometri. E gli ha lasciato respiro, supponiamo, anche perché Jalabert all'Alpe d'Huez gli aveva ceduto 1'2" e alla cronometro belga 2'35". Un avversario ottimo ma, secondo il navarro, calcolatrice semovente, controllabile.

Addentriamoci nei fatti. La corsa è appena al ventiquattresimo chilometro d'una tappa che misura 222 e Jalabert schizza via tallonato diligentemente da Bottaro, gregario di Rijs. La coppia si sgancia di una trentina di secondi e dal gruppo partono Mauri e Podenzana. Contatto. Mauri è compagno di scuderia di Jalabert. Poi partono Peron e l'australiano Stephen, un altro apparentato con Jalabert. Nuovo contatto e la pattuglia dei fuggitivi è fatta.

A questo punto, come reagisce Indurain? Non reagisce. Rimane spostato un muscolo oppure i ronmingheriani Mapei. Lo svizzero è stato chiaro: mi reggo in sella per miracolo, prima dei Pirenei, caschi il mondo, noi non usciamo. Zulle non può intervenire: Jalabert, stessa ditta, lo ha fregato. La Gewiss di Rijs e Gotti tentenna, invia il solo Volpi sulla linea di fuoco sperando che vi si arrostisca Miguel. E dal momento che a Miguel l'arrosto, specialmente di se medesimo e sua truppa, non garba, succede che il sestetto di Jalabert (che in realtà è un quintetto per la doverosa resistenza al tiraggio di Bottaro) si trova con un vantaggio di 10'40" allo scoccare del 76° chilometro.

Qui Indurain prende una decisione. Le prese di decisione di Indurain prevedono il solito il martirio del grugarlo da trainо Buè il quale, però, ha una formidabile caratteristica: esala l'ultimo ciclistico respiro al termine di sfacchinate da stroncare un rinoceronte e il giorno dopo resuscita. Dài, Buè, accorciamo le distanze, ti va? Provate a immaginare Buè, per quanto scocciatissimo di quella vita infernale, che risponde: no, ne ho le tasche piene. L'indistruttibile aiutante maggiore si mette all'opera. Qualche carrarinto, commosso, gli offre un polo di pedno. Comincia il dimagrimento minuti in possesso di Jalabert che ha perso Stephens e sta spolpando Mauri. Nove, otto, sette, sei, sembra uno di quei film dove c'è il sottomarino sommocato che scende lento verso il fondale. Silenzio, suspense.

Continua ad essere il 14 luglio e sulla rampa di Mende Jalabert se la sguaglia. Il trionfo, a braccia spalancate, ne accoglie l'elegante figura. A 5'41" di distanza. Pantani vuol riservare a Indurain lo stesso trattamento riservato dal francese a Podenzana e soci. Il volo gli riesce monco, troppo corta è la salita e troppo ha sin lì pazientato il navarro. «Non benissimo, un dolorino al ginocchio, ma la strada sale, mi chiama, non riesco. E se al posto di Jalabert ci fossi stato io in fuga, Indurain scampa l'allungava subito. Sono imprevedibile e lui lì. Forza, Pantani.

Gianni Ranieri

Jalabert alza le braccia al cielo dopo l'impresa che lo ha portato al 3° posto in classifica generale

BUGNO PERDE ALTRI MINUTI

Ordine d'arrivo. 1. Jalabert che percorre i 222,50 km tappa Saint Etienne-Mende in 5h 19'05", alla media di 41,838 km/h; 2. Podenzana a 29"; 3. Bottaro a 42"; 4. Mauri a 48"; 5. Peron a 1'30"; 6. Pantani a 5'41"; 7. Rijs a 5'41"; 8. Indurain a 5'41"; 9. Zulle a 5'58"; 10. Brochard a 5'58"; 11. Gotti a 6'18"; 12. Rominger s.t.; 13. Escartin s.t., 14. Cubino a 6'30"; 15. Chiappucci s.t.; 16. Lanfranchi s.t.; 17. Bruyneel s.t.; 18. Virenque s.t.; 19. Gonzales a 6'46"; 20. Madonas s.t.; 42. Bugno a 8'40"

Classifica generale. 1. Indurain; 2. Zuelle a 2'44"; 3. Jalabert a 3'35"; 4. Rijs 6"; 5. Mauri a 7'55"; 6. Rominger a 8'56"; 7. Gotti a 8'57"; 8. Pantani a 12'38"; 9. Escartin a 14'20"; 10. Chiappucci a 14'59"; 54. Bugno a 1 h 27'47".

Oggi. Mende-Revel, 245 km, prevede un finale tranquillo, in attesa del grande tappone pirenaico di domani, la Saint Orens-Guzet Neige con 4 montagne tutte nel finale. Non si può comunque escludere la fuga a velocità, come sempre, molto sostenuta.

Esclusa però l'ipotesi di dolo del pugile

Rosi, nessuno sconto squalificato per 2 anni

Positivo dopo il match con Phillips
«Non mi arrendo, tornerò sul ring»

Nessuna pietà per Francesco Rosi che paga a caro prezzo l'essere stato trovato positivo all'antidoping nei controlli avvenuti dopo il match contro il pugile inglese Vernon Phillips il 17 maggio scorso, titolo mondiale supermedi in palio.

Le indiscrezioni circolate giovedì sulla sua eventuale squalifica hanno trovato conferma ieri, in un comunicato ufficiale, emesso dal giudice sportivo della Federazione Pugilistica Italiana, Mario Mendicini. Rosi è stato squalificato per due anni ma le motivazioni della sentenza sono perlomeno dubbie e si prestano a più di una considerazione.

Il giudice il caso doping dell'italiano ha escluso ogni altra ipotesi di illecito o di dolo. Viene quindi accettata la tesi difensiva della buona fede dell'atleta e del medico di parte nell'ignorare l'illiceità del prodotto assunto.

«Un provvedimento motivato dall'accertata violazione delle norme anti-doping attualmente in vigore - spiega una nota della Fpi - a seguito dell'esito positivo (per presenza di amfetamina e metilamfetamina) anche in seconda analisi».

E adesso? Rosi ha dieci giorni di tempo per interporre appello alla sentenza ed è assai probabile che, in questa seconda fase, la pena gli venga ridotta. L'importante è che la Commissione Indagini Antidoping del Coni fornisca una relazione a suo favore. Come risulterà determinante l'eventuale collaborazione fornita ai magistrati inquirenti.

«Ci vuole ben altro per mettermi al tappeto», ha detto ieri Rosi dopo aver appreso la notizia. «Accetto questo verdetto, come ho accettato le mie sconfitte sul ring, ma la mia battaglia continua e i conti legali andranno di conseguenza, perché la giustizia deve trionfare».

«Nella sentenza il giudice dice che non ho alterato la mia prestazione sul ring, che non ero drogato. Ma, siccome ho preso un farmaco proibito, vengo squalificato. Una sentenza dura, incredibile». Rosi è un autentico ciclone, non si arrende di fronte a nulla. «La verità è che deve lasciarlo qui un giovane. Voglio dire ai miei tifosi e a tutti quelli che hanno creduto in me, che ritornerò sul ring».

E aggiunge. «Mi mancava la quarta cintura mondiale, quella Wbo: ebbene sarà questa la motivazione che mi spingerà di nuovo a salire sul ring. Sono tranquillissimo - conclude Rosi - a differenza di quello che si potrebbe pensare. Sono freddo e lucido, arrivederci a presto».

In serata è circolata la voce, non smentita, che Rosi avrebbe denunciato alla Procura di Viterbo la Federazione medico sportiva e il Federboxe per un vizio di forma nell'analisi delle provette.

(a. p.)

L'inglese è più veloce del tedesco in prova a Silverstone

Hill vince il primo round

Schumacher, guai a causa delle tasse

SILVERSTONE
DAL NOSTRO INVIATO

Il primo round è andato a Damon Hill. Il pilota della Williams ha fatto felici i diecimila tifosi in più, rispetto allo scorso anno (60.000 spettatori presenti, 37.000 paganti, non male per un venerdì lavorativo), arrivati al circuito per sostenerlo nella sua sfida con il campione» Michael Schumacher. Ma è stato un colpo da ko. Se oggi non si scatenerà un temporale a congelare la griglia di partenza, attendiamoci pure la replica del tedesco. Intanto 273 millesimi separano i due rivali e il campione della Benetton ha dato avere nelle mani la possibilità di strappare la pole a Damon.

Tutto malgrado nubi si stiano addensando sulla testa di Schumi. Non riguardano lo sport direttamente, ma la vita privata e segnatamente i suoi guadagni. La finanza tedesca sta indagando nei suoi confronti come ha già fatto per la tennista Steffi Graf e altri personaggi famosi. Sono in discussione la residenza monegasca (per avere diritto alla quale bisogna abitare almeno 178 giorni all'anno nel Principato) e il pagamento delle tasse in Germania.

Il corridore è sospettato, quando si trova in Costa Azzurra, di risiedere nella villa del manager Willy Weber, che è in Francia. E proprio per questo gli agenti nei giorni scorsi hanno perquisito uffici e abitazioni dello Weber portando via decine di documenti.

La battaglia Hill-Schumacher in pista oggi e domani è comunque sicura. Solo Coulthard potrebbe fare da terzo incomodo, stando ai tempi spiccati nel primo turno di qualificazione. Infatti la Ferrari appare piuttosto lontana. I piazzamenti sono discreti (Berger quarto, Alesi sesto, preceduto da Herbert) se si considera che la scuderia di Maranello veniva da anni. Ma i distacchi si fanno pesanti: Berger è a 1"533 da Hill, Alesi a 1"750. Da Magny Cours in poi c'è stato un allargamento del «gap» nelle prestazioni. Le spiegazioni in casa Ferrari sono due, differenti. Una quella di Berger, avallato da Jean Todt. L'altra di Alesi. «Dal G.P. di Francia - dice l'austriaco - il motore Renault ha fatto un ulteriore balzo in avanti. La nostra vettura non va male, ma le caratteristiche non si adattano a tutti i circuiti. Abbiamo trovato l'affidabilità, la potenza ma è ottima, ma il [illegible] la coppia. A basso regime di giri siamo in difficoltà e questo si aggiunge alla mancanza di trazione che denuncia il 412T2. Io non sono né deluso; né pessimista, perché rispetto allo scorso anno abbiamo fatto notevoli progressi. E su molte piste credo di poterci prendere magari delle soddisfazioni. Ma la situazione adesso è questa». Anche Todt parla di problemi di motore.

Joanburrasca opta invece per un assetto della vettura ottimale a causa della [illegible] di test a Silverstone. «Questa è una pista bella e difficile - afferma il francese - e se costretto a chiedere una maggiore pressione aerodinamica per avere una migliore guidabilità perdi nelle prestazioni. Speriamo nella pioggia, perché sul bagnato non temo nessuno, comunque».

Intanto l'Agip, partner tecnico della Ferrari, della Minardi e di altri team, ha lanciato una bella pietra nello stagno, provocando onde minacciose. La sentenza in Casa petrolifera italiana sostiene che potrebbe lasciare la F1 perché non c'è più libertà di ricerca. Ma il comunicato dice che soprattutto non piacciono i metodi della Fia per l'omologazione e i controlli sulle benzine. Troppo disinvolti, [illegible] norme prescrittive. Non si sa nulla della composizione dei carburanti approvati e gli «esami» in pista durante i G.P. vengono effettuati saltuariamente, in apparenza a casaccio. L'Agip vuole regole chiare. E ha ragione, perché altrimenti i sospetti, i dubbi, dopo quanto successo in Brasile, possono sembrare fondati.

Cristiano Chiavegato

I TEMPI

Ferrari: Berger 4°, Alesi 6°

Questi i tempi del primo turno di qualificazione: 1. Hill (Williams) 1'28"124, media 206,598 km/h; 2. Schumacher (Benetton) a [illegible]; 3. Coulthard (Williams) a 823; 4. Berger (Ferrari) a 1"533; 5. Herbert (Benetton) a 1"741; 6. Alesi (Ferrari) a 1"750; 7. Irvine (Jordan) a 1"959; 8. Hakkinen (McLaren) a 2"018; 9. Barrichello (Jordan) a 2"230; 10. Blundell (McLaren) a 2"329; 11. Brundle (Ligier) a 2"822; 12. Frentzen (Sauber) a 3"478; 13. Panis (Ligier) a 3"718; 14. Katayama (Tyrrell) a 3"963; 15. Martini (Minardi) a 4"135; 16. Boullion (Sauber) a 5"042; 17. Papis (Footwork) a 6"030; 18. Badoer (Minardi) a 6"[illegible]; 19. Inoue (Footwork) a 7"199; 20. Diniz (Forti) a 7"899; 21. Gachot (Pacific) a 7"952; 22. Moreno (Forti) a 8"527. Non qualificati: Montermini (Pacific) [illegible] tempo e [illegible] (Tyrrell) tolto di classifica; non si è fermato al controllo del peso.
Oggi: ore 9,30-10,15 e 10,30-11,15 (in Italia un'ora di più per il fuso) prove libere. Ore 13-14 (14-15) secondo turno di qualificazione.

SPORT

Ciclismo, [illegible] dice no ai Mondiali

PAVIA. Ritiratosi dal Tour per una broncopolmonite, Berzin tornerà in sella fra 10 giorni ma non farà i [illegible] in Colombia.

Tennis, Gaudenzi ko La Seles agli Us Open

GSTAAD. Open svizzeri (quarti): Kafelnikov-Gaudenzi 6-1, 6-4. Monica Seles risulta iscritta agli Us Open (28 agosto) e quindi potrebbe tornare a giocare a più di due anni da quando fu ferita durante un torneo ad Amburgo.

Pugilato, per Parisi vittoria troppo facile

ROMA. Giovanni Parisi ha inizia to il dopo-Chavez battendo per [illegible] al 5° round Angel Fernandez (Mex), troppo più debole di lui.

Europei di baseball Olanda batte Italia

HAARLEM. [illegible] seconda finale degli Europei, l'Olanda ha battuto l'Italia 13-7, portandosi così sull'1-1. Saranno ora necessari almeno altri due confronti.

Ippica: con la Tris quasi 4 milioni

MONTEGIORGIO. Corsa Tris di trotto: 1. Platino Ac, 2. [illegible]ia Vinci, 3. Montalone. Combinazione 5-3-20, quota lire 3.894.200 (322) vincitori, quota coppia [illegible] il n. 19, ritirato) lire [illegible].

SCOOP
Il Gusto Più Intenso Del Gusto
SE LA FACCIA NON APPART. MANGIA SOLTRO E CONTINUA A GIOCARE.
Solero
DA ALGIDA

Fondazione
Campo Filadelfia

FAR RIVIVERE IL FILADELFIA
UN SOGNO REALIZZABILE

Con rogito notarile è costituita in Torino la "Fondazione Campo Filadelfia", per restituire alla città il glorioso campo di calcio e per creare un centro sportivo ed educativo per i giovani. Ogni cittadino può partecipare alla realizzazione di questo sogno sottoscrivendo l'acquisto di uno o più mattoni del valore di lire 100.000 cadauno necessari per realizzare l'opera.

I VERSAMENTI POSSONO ESSERE EFFETTUATI SUI:
C/C. CRT n° 2278108/63 - Via [illegible] Settembre, 31 - Torino
C/C. SAN PAOLO n° 10/121000 - [illegible] Piazza San Carlo - Torino

[illegible] Filadelfia [illegible] Vittoria, n°1 - [illegible] - Tel. 54 54 02

Parte l'estate.

PARTITE SU UNA NUOVA FIAT.

CINQUECENTO 704 ED

L. 12.100.000

L.2.000.000

VALUTAZIONE VOSTRO USATO*

L. 10.100.000

OPPURE

7 milioni in 20 mesi a interessi zero

La vostra vecchia auto vale **2 MILIONI** per passare a **CINQUECENTO** o **PANDA**

PANDA 900 LUSSO

L. 13.350.000

L.2.000.000

VALUTAZIONE VOSTRO USATO*

L. 11.350.000

OPPURE

7 milioni in 20 mesi a interessi zero

Si avvicinano le vacanze e tutti sono pronti a partire, tranne la vostra vecchia auto che è un po' troppo vecchia per affrontare un'altra estate. E allora, cambiatela con una nuova Fiat. Non c'è momento migliore. Perché fino al 31 luglio, in cambio della vostra vecchia auto, Fiat vi offre due milioni per passare a una nuova Panda o Cinquecento, due auto piene di energia, perfette in città e su qualsiasi strada, oppure due milioni e mezzo per passare a una Fiat Punto. Se invece la vostra auto non è così vecchia, è comunque il momento di una Fiat nuova. L'estate Fiat vi riserva una super valutazione oppure straordinarie offerte finanziarie: 7 milioni per Panda o Cinquecento, 10 per Punto, da restituire in 20 mesi a interessi zero. Parte l'estate. Quale occasione migliore per partire su una nuova Fiat?

FIAT PATTO CHIARO

* Con ritiro della vostra

Esempio di finanziamento a tasso 0% Versione Punto 55S 3P. Prezzo chiavi in mano L. 16.550.000. Quota a conguaglio L. 6.550.000. Importo da finanziare L. 10.000.000. Numero rate 20. Importo rata mensile L. 500.000. Scadenza prima rata 35 gg. Spese pratica L. 250.000. T.A.N. 0%. T.A.E.G. 2,0%. Offerta non cumulabile con altre iniziative in corso presso altre filiali aderenti. SAVA, salvo fino al 31/7/1995 salvo revoca disponibilità in sede, salvo approvazione. Per ulteriori informazioni sui tassi e sulle condizioni praticate da Sava, consultare i fogli informativi pubblicati a termini di legge.

È UNA PROPOSTA DI:

AUTOCAGNO
CORSO VERCELLI, 168
10155 TORINO
TEL. 011/2426900-10

AUTOFRANCIA
CORSO FRANCIA, 341
10142 TORINO
TEL. 011/4030361-157-222-330

AUTOMONDO
VIA LANZO, 42
10071 BORGARO TORINESE
TEL. 011/4500150

F.LLI GOTTA
CORSO VALDOCCO, 15/17/19
10122 TORNO
TEL. 011/5211451-2-3-4

MELLANO & GRIFFA
STRADA PIOSSASCO, 40
10043 ORBASSANO
TEL. 011/9002287

MOLINAR
VIALE ROMA, 1
10078 VENARIA
TEL. 011/495222-72

ORECCHIA & SCIVARDA
VIA ORBETELLO, 123
10148 TORINO
TEL. 011/2264800

PROGETTO
VIA NIZZA, 187
10100 TORINO
TEL. 011/6633040

TORINO AUTO
CORSO UNIONE SOVIETICA, 85
10134 TORINO
TEL. 011/3198024-08-16

V.A.R.T.
CORSO SUSA, 22 - 10098 RIVOLI
TEL. 011/9587288-9586331

SUCCURSALE FIAT TORINO
CORSO BRAMANTE, 21
10134 TORINO
TEL. 011/6842111-254-347

FIAT

DAGNOLI boutique
dal 20% al 50%
a torino
al 23 di via madama cristina

LA STAMPA
TORINO
CRONACA
Sabato 15 Luglio 1995 — 29
via Marenco 32, telefono 65.681

DAGNOLI boutique
dal 20% al 50%
a torino
al 73 di via dante di nanni

Prima vittoria degli 82 in lite con il Comune sulle tariffe delle strisce blu

Parcheggio gratis per i residenti

Il Consiglio di Stato: ticket sospeso in centro

14 luglio [illegible]: i residenti si riprendono il diritto - a costo zero - di parcheggiare in centro. A far segnare loro un grande gol - forse quello definitivo - ci ha pensato il Consiglio di Stato che ha accolto in appello (dopo il primo «no» del Tar) la richiesta di sospendere, fino a sentenza definitiva, l'obbligo di pagare un tributo mensile alle strisce blu. Contro l'iniquo balzello» da [illegible] mila lire il [illegible], così come lo avevano definito i ricorrenti [illegible] alloggio in centro, si erano subito scagliati - già nel settembre '[illegible] - circa cinquecento residenti raccogliendo altrettante firme e portando in piazza il loro dissenso. Allora i giornali la chiamarono, un po' ironicamente, la «rivolta dei 500». Ma oggi, a quasi un anno di distanza, la loro militanza agguerrita contro parcometri e voucher è stata ripagata.

Dopo l'uno a zero incassato il 15 marzo scorso (quando il Tar [illegible] accettò l'ipotesi di «danno grave e irreparabile» perché in quell'epoca il Comune aveva firmato una [illegible] del periodo gratuito) [illegible] Comitato dei residenti [illegible] la sosta a pagamento festeggia la prima grande vittoria. Vittoria con scadenza incorporata, in [illegible] di una sentenza definitiva del Tar, [illegible] comunque un [illegible] passo in avanti: che permetterà, per un po' di mesi, a chi abita in centro di non mettere più mano al portafogli per parcheggiare. Un lusso che sarà valido in tutta la zona circondata dalle strisce blu, e non, come da ultima concessione del Comune, soltanto sotto casa: «Finalmente un risultato giusto» ha commentato [illegible] il capo storico della rivolta contro parcometri e voucher, l'avvocato Ulisse Signorelli - che ci permetterà di non pagare più una tassa ingiusta che discriminava i già penalizzati abitanti del centro. Anche se non abbiamo ancora letto le motivazioni della sentenza il solo fatto che il Consiglio di Stato abbia riconosciuto il danno "grave e irreparabile" significa che il nostro principio è passato: i residenti non possono e non devono pagare per un lusso a cui non possono [illegible]

E il Comune come reagisce alla prima vittoria degli [illegible] ricorrenti contro il caro-parcheggi? «Beh, prima di tutto senza fasciarsi la testa prima di aver conosciuto le motivazioni di tale sentenza - spiega tranquillo l'assessore alla Viabilità Franco Corsico - e poi al massimo, visto che il Tar aveva respinto la sospensiva, si tratta di un pareggio, altro che vittoria». Aggiunge. «Nei fatti poi, non cambia proprio niente, visto che per i primi sei mesi nessun residente, in via sperimentale, ha pagato per parcheggiare sotto casa». Ma dal 1° ottobre, però, se il Consiglio di Stato non avesse accettato il ricorso, i residenti avrebbero dovuto sborsare comunque 36 mila il [illegible], o no? «Niente era ancora stato deciso. Anzi, visto che il sistema della sosta a pagamento ha dimostrato di funzionare benissimo pur sollevando i residenti dall'obbligo del pagamento stavamo pure pensando di continuare con la clausola della sosta gratuita sotto [illegible].

Sarà. Certo è che per gli abitanti del centro questo 14 luglio è davvero una data rivoluzionaria. E' la prima volta, infatti, che in dieci mesi di duro lavoro con i parcometri la loro richiesta è stata accolta. Alla peggio, anche se il Tar fra un anno o più, darà ragione al Comune, l'avvocato Signorelli e C avranno avuto il [illegible] di far risparmiare ai loro vicini di casa una bella sommetta. «Che resta un iniquo balzello» conclude - [illegible]anca, ma felice - l'ala dura dei residenti.

Emanuela Minucci

REPORTAGE

LA GUERRA [illegible] «500»

Riconosciuto il danno «grave e irreparabile», ma sul caso si deve ancora pronunciare il Tar

L'assessore alla Viabilità **Franco Corsico** (a sinistra), [illegible] **Signorelli** e **Gianni Guerra** (sotto, da sin.)

«Così abbiamo vinto la nostra battaglia»

E alla fine quelli della «carica dei [illegible] l'hanno spuntata. Nell'ufficio un po' afoso di via della Consolata (pieno centro, autentica riserva delle strisce blu) Ulisse Signorelli non crede alle sue [illegible]chie. L'avvocato gli ha appena comunicato che la loro richiesta è stato accolto dal Consiglio [illegible] Stato. Ripete emozionato: «L'avevo detto io, prima o poi qualcuno mi darà ragione». Come gli pare lontano, oggi, quel 15 marzo 1995 [illegible] il Tar non accettò le loro richieste di sospensione. Ricorda quella data quasi con piacere: «I traguardi difficili [illegible] quelli che più danno soddisfazione, e in questo caso non si può proprio dire che [illegible] l'abbiamo sudata la vittoria».

Tira fuori dal cassetto una cartellina spessa così di ritagli: raccontano una [illegible] - quasi mai interrotta - di sconfitte. Dalla manifestazione dell'11 ottobre contro «l'iniquo balzello» che i giornali liquidarono [illegible] il titolo: «Soltanto in 150 alla manifestazione anti-vouchers» per arrivare all'intervista del sindaco Castellani che liquidava il Comitato anti-parcometri così: «Cari torinesi, si fa così in tutte le città del mondo». Immediata la risposta degli irriducibili: «Il Comune [illegible] annulla sconti? Ah sì? E allora noi facciamo ricorso al Tar».

In attesa di [illegible] prima risposta del Tribunale Amministrativo Regionale, prudentemente il Comune «in via sperimentale», divise la città in 25 sottozone per fornire ai residenti la possibilità di parcheggiare gratis sottocasa. E fu grazie a quell'ordinanza (almeno secondo i residenti) che il Tar non accettò l'ipotesi del «danno grave e irreparabile».

Spiega, calendario alla mano, Signorelli: «In quel periodo le 35 mila lire erano richieste soltanto a chi sistemava l'auto lontano da casa, [illegible] perché [illegible] hanno accettato il nostro [illegible]. Ma quella clausola è valida [illegible] oggi. Perché allora il Consiglio [illegible] Stato vi ha dato ragione? «Perché il ricorso a Roma l'abbiamo presentato il 12 maggio, proprio in uno di quei giorni in cui il Comune era indeciso se prorogare o no [illegible] clausola [illegible] gratuito sotto casa». Ma che cosa sarebbe successo a quei 9 mila automobilisti che risiedono in centro se il tribunale romano non avesse accolto il vostro ricorso? «Con ogni probabilità dal 1° ottobre tutti i residenti avrebbero dovuto sborsare 35 mila lire per parcheggiare anche nel proprio isolato».

E l'Atm? Come reagisce all'idea del mancato business? Risponde il presidente Gianni Guerra: «Prima di tutto non si tratta di un grande business perduto: perché di abbonamenti da 35 mila lire se ne vendevano al massimo una quarantina il mese. E poi noi siamo già molto soddisfatti così: la sosta a pagamento fornisce utili sufficienti per costruire quei parcheggi che tanto mancano a Torino. Questo è l'importante, al di là delle battaglie contro gli iniqui balzelli» [e. min.]

IN PRIMO PIANO

Bimba ferita dalla giostra

Una scena da film dell'orrore in una giostra per bambini di piazza Rebaudengo (nella foto). Doveva essere un pomeriggio di gioco per la piccola Jessica, 4 anni, accompagnata dal papà e dalla sorellina. La bimba è salita sul trenino; un altro giro sulla piccola Ferrari, la mucca. Poi è scesa. Ma poco dopo è di nuovo avvicinata a un cavalluccio. L'impianto si è rimesso in moto imprigionandole una gamba. La piccola è stata trascinata per alcuni metri. La giostra le ha strappato il polpaccio, e spaccato le ossa. **G. Favro A PAG. 31**

NUOVO ARRESTO

Sponsor

Mille miliardi di fatture false

Nel settore delle sponsorizzazioni sportive il giro delle false fatture è di almeno mille miliardi: è la valutazione che fanno i magistrati impegnati da tempo nell'inchiesta, per la quale ieri si è costituito un altro ricercato, il pubblicitario Claudio Pisaniello. **A. Caino A PAG. 30**

ORARI

Musei

Egizio chiuso al pomeriggio

Orari ridotti tutta l'estate nei Musei statali torinesi a causa della carenza di personale. Il Ministero ha dato una sforbiciata ai trimestrali che avrebbero dovuto integrare gli organici nella rotazione feriale e i sovrintendenti devono arrangiarsi. **P. P. Benedetto A PAG. 30**

MAXI-BOLLETTA

«Non pago»

E denuncia la Telecom

Un'operaia che vive sola ha ricevuto una bolletta del telefono milionaria per chiamate in Cile effettuate nelle [illegible] in cui era a lavorare. Ha deciso di non pagare, ed è stata costretta a rinunciare al telefono. Ha denunciato la Telecom, deciderà il tribunale. **B. Giovara A PAG. 31**

I TURNI

Farmacie

140 aperte ecco l'elenco

Chi resta in città potrà contare su 140 farmacie (su 2[illegible]: saranno aperte sino al 6 agosto. I turni organizzati quest'anno suddivisi per quartiere: nessuno dovrà fare chilometri per la medicina. Pubblichiamo l'elenco completo del primo turno. **SERVIZIO A PAG. 30**

Continua con successo
LA GRANDE FESTA DEL LAGHETTO DI ITALIA 61
CON INGRESSO GRATUITO
Entrata da via XXmiglia
Questa [illegible] alle [illegible] 20
e per tutta la settimana ballo liscio, concerti e spettacoli.
Ristoranti, birreria, pizzeria, cremeria, creperia. Noleggio barche e giochi elettronici
PUNTO INTERNET: ogni week-end [illegible] dimostrativo GRATUITO.
SCRITTURE TORINESI: 1ª rassegna degli editori e degli autori della [illegible] città.

E' polemica su ristoranti e spettacoli, in tilt il centralino dei vigili

Sere d'estate: chiude la Cavallerizza

«Sono venuti i Nas, un regalo di chi abita qui»

Infuria la guerra dei residenti (disturbati dal fracasso dei «Giorni d'estate») contro gli organizzatori e i ragazzi che li frequentano. Ieri alla Cavallerizza il successo il finimondo. I Nas hanno chiuso la cucina del ristorante, e gli organizzatori [illegible] serate estive se la [illegible] presa a morte: «E' un "regalo" dello gente che abita qui» sbottano. E contrattaccano: «Finito, chiuso, di qui ce ne andiamo. Facciamo saltare il programma: da oggi, niente più concerti e spettacoli». Terzo fatto da rilevare: mai come giovedì sera, da tutta la città sono piovute le proteste per la musica a volume troppo alto. Ai vigili urbani, soltanto per i «Giorni d'estate» sono arrivate 150 richieste d'intervento.

Al grido di «Multatelo», [illegible] to hanno telefonato ai carabinieri, in 150 ai vigili. La polizia municipale giovedì sera aveva soltanto 4 pattuglie disponibili, e ha ammucchiato fogli su fogli di richieste inevase. Gli interventi che [illegible] riusciti a garantire prima di mezzanotte per incidenti d'auto e passi carrai sbarrati sono stati 27. Quattro quelli per la [illegible] troppo alta: alle 22,30 al parco Carrara, alle 23,18 alla piscina di via Franzoy, alle 23,38 alla Terrazza sul Po, alle 23,48 al circolo Kaffè. Tutti i «protestatori» dicono più o meno ciò che rileva Guido Levi Sacerdotti, che abita in lungo Dora Diaz: «Stasera hanno raggiunto il colmo, ma tutte le sere è la stessa storia. Io mi alzo presto, ho il diritto di dormire. Mi sono proprio rotto le scatole, ho scritto al sindaco, [illegible] non è successo nulla».

Alla Cavallerizza (dove l'organizzazione delle serate è [illegible] alla società «Friz Italiana») ieri [illegible] i Nas hanno chiuso la cucina del ristorante (gestito [illegible] «N[illegible] Smarrito») per alcune irregolarità. E Giampiero Gallina, presidente della «Friz Italiana», è infuriato: «E' l'ultimo dispetto dei residenti, sono [illegible]. Sono tutti dipendenti statali: l'area è demaniale, ma hanno sempre gestito il giardino come fosse proprietà privata loro. Noi [illegible] facciamo fracasso: organizziamo i caffè letterari [illegible] il premio Grinzane-Cavour, [illegible] di alto livello, serate culturali. Eppure, c'è grande tensione. Oggi ci hanno mandato i [illegible], domani arriveranno la Finanza, i vigili. Dio solo sa chi». Risultato. «Da oggi, chiudiamo. A meno che arrivi un gesto [illegible] a nostro favore [illegible] città». Vuol dire che salterà, lunedì, il [illegible] di Enrico Ravo o Richard Galliano? «Vuol dire che siamo stufi. Vorremmo farlo, è un concerto importante. Magari cambiamo sede».

Chiedono l'intervento del Comune. [illegible] l'assessore Ugo [illegible] ieri [illegible] alla Cavallerizza non si è sbilanciato troppo: «Chiedo tolleranza a chi si diverte e a chi protesta. Quanto alla Cavallerizza: l'area è di proprietà pubblica, ed è giusto che tutti [illegible] godano». E' nulla di più.

MIRABELL SPORT TORINO
ABBIGLIAMENTO ED ATTREZZATURA SPORTIVA
Corso Alcide De Gasperi N. [illegible] Torino (zona crocetta) Tel [illegible]
Via Bove N. 3 (angolo C.so De Gasperi)
SALDI
CON SCONTI dal 30% al 60%
SU TUTTO L'ABBIGLIAMENTO E L'ATTREZZATURA SPORTIVA DELLE GRANDI MARCHE
asics TECNICA EVERLAST prince Raabok Wilson HEAD samas KWAY

L'inchiesta che ha toccato Publitalia sta coinvolgendo tutto il mondo sportivo

Mille miliardi di fatture false

Fondi neri grazie allo sponsor

Sport, sponsor e fondi neri: rispetto a un volume d'affari di 2500 miliardi l'anno il pool fiscale della Procura ha calcolato che almeno mille corrispondano a fatture gon[illegible] o false. Una valutazione ultraprudenziale per difetto, dal momento che magistrati e «Fiamme gialle» continuano a scoprire nuove «partiere» - le fabbriche di fatture fasulle - [illegible] attive sul mercato delle sponsorizzazioni sportive. [illegible] si è costituito l'ultimo ricercato di quest'inchiesta: Claudio Pisaniello, 38 anni, milanese, titolare della Sas Marketing Sponsoring Advertising, ampio ufficio in zona Fiera di Milano, 80 miliardi di volume d'affari, per il 75 per cento fatture false.

L'inchiesta è quella che ha portato in carcere Marcello Dell'Utri (per cui si sta preparando la richiesta di rinvio a giudizio), il suo ex numero due a Publitalia Giampaolo Prandelli (che è ancora in cella ad Asti, ma vi rimarrà per poco, la Procura di Milano ha dato parere favorevole al suo ritorno a casa) e l'ex pilota di offshore Giovanni Arnaboldi (passato dalle galere della Florida al ruolo di pentito, e per il quale c'è già una prima richiesta di rinvio a giudizio per l'emissione di fatture false del team Mgp). Un'inchiesta ponderosa che ha riempito di fascicoli giudiziari intere stanze, e che, partendo dalla realtà torinese (il primo fatturiere inquisito, tal Massimo Enrico, aveva oltre 200 clienti, tutti denunciati) è approdata all'«Olimpo» della Formula Uno con la perquisizione della sede del team Minardi a Faenza.

Maurizio Bobbi avrebbe [illegible] decine di miliardi di fatture f[illegible] Nella foto [illegible] un'auto del [illegible] Minardi A des. Giovanni Arnaboldi

Dalle squadre ciclistiche alla Formula Uno E ieri si è costituito anche l'ultimo latitante

Adesso Pisaniello porta a nuovi team di Formula Uno e a sponso[illegible] gonfiate in altri sport motoristici, oltre che a squadre di ciclismo. Circolano indiscrezioni sulle società coinvolte nei ritorni di fondi neri (siamo sempre nell'ordine del 70 per cento, minimo, di fatture gonfiate), ma la Procura ha secretato ogni informazione. Significa che di fatturieri, dopo una decina [illegible] giorni di latitanza, si è presentato, assistito dall'avvocato Morra, deciso a collaborare con il pm Marini e i finanzieri. Per il momento è finito in carcere, pure lui ad Asti, e lunedì verrà risentito dallo stesso magistrato o dal gip Mauro Anisano.

Pisaniello era l'ultimo latitante in ordine di tempo: si sarebbe rifugiato a Montecarlo, dove ha la residenza. Come Maurizio Bobbi e il socio Sergio Cervi nelle «cartiere» New Way Advertising e Publimarketing (ultima sede del[illegible] loro contabilità un box in un cortile del centro di Milano). Anch'essi latitanti, e da parecchio ormai. La differenza tra questi fatturieri è che il livello di clientela di Bobbi è più elevato. Attraverso costui [illegible] Procura [illegible] ritornata ad indagare su Publitalia e a chiedere un ordine [illegible] custodia cautelare, negato (e convertito in divieto di espatrio dal gip), per il direttore commerciale Walter Grippa, che è stato interrogato nei giorni scorsi da Marini senza che il manager Publitalia abbia collaborato.

Ecco perché Bobbi non si muove da Montecarlo, dove ha un bell'appartamento che si affaccia sul porto e un motoscafone, genere «ferro da stiro», all'ancora nei paraggi. Con le «cartiere» arrivano anche i miliardi veri, ed un gioco tutt'altro che misterioso di quest'Italia dell'evasione fiscale con un sacco di soci sostenitori: dagli imprenditori in crisi che tentano di arrangiarsi a quelli dei forti utili che cercano di ridurre fittiziamente, o la sponsorizzazione come «strada» per riuscirvi, perché rappresenta un costo da inserire nel bilancio. Si pagano meno tasse, e si creano i fondi neri per pagare tangenti o soltanto le stecche ai fornitori, o per comprarsi la barca a spese del fisco. Un sistema talmente utile che, nonostante quest'inchiesta, Pisaniello è stato colto con lu[illegible] secco: aveva già emesso nuove fatture false, [illegible] data 15 luglio, oggi.

Alberto Gaino

Egizio chiuso il pomeriggio

E' estate, musei a orario ridotto

Al Museo Egizio il più importante della città l'orario di visita da martedì verrà ridotto dalle 9 alle 14 domenica compresa mentre il lunedì resterà chiuso

Con l'estate la solita crisi nei musei torinesi. Taglio agli orari d'apertura, pubblico turistico penalizzato. Si va alla visita di capolavori in orario ridotto [illegible] carenza di personale. Il Ministero ha [illegible] sfornito cifre ai trimestrali che avrebbero dovuto integrare gli organici di ruolo nella rotazione festiviale e quindi i sovrintendenti devono arrangiarsi.

Torino periferia d'arte: non si sa se per disegno preordinato o per smemoratezza [illegible] oppure per negazione di ruolo del Piemonte a ritagliarsi uno spazio più che onorevole nella gran mappa dei beni culturali e artistici nazionali. Fatto è che nel programma ministeriale non vi è ombra di personale sostitutivo in vista.

Anna Maria Donadoni

Nostro deserto dei Tartari: in attesa di [illegible] surreale Godot trimestrale tenuto a distanza da lacci burocratici, si comunica che l'Egizio, il nostro asso vincente per numero di presenze e autorevolezza d'immagine, accorcia i tempi di visita: da martedì 18, orario dalle 9 alle 14 anziché dalle 9 alle 19. Domenica compresa, lunedì chiuso. Dice la sovrintendente Anna Maria Donadoni: «L'accordo è stato raggiunto con le rappresentanze sindacali. I trimestrali non ci sono stati assegnati. Erano 23 negli anni [illegible] ridotti a 16 nel '94. Chiediamo scusa al pubblico per il disagio». Non ha colpa, lei che nei giorni scorsi ha condiviso identica pena con i colleghi [illegible] lamentano stesse preoccupazioni.

Alla Sabauda [illegible] si ride [illegible] l'Egizio piange. La responsabile Carla Enrica Spantigati: «La Galleria da martedì a domenica è aperta dalle 9 alle 14. Però la carenza di personale ci imporrà la rotazione dei settori da visitare».

Significa che di volta in volta alcuni segmenti dell'imponente complesso espositivo, uno dei più prestigiosi d'Italia, resteranno «out», in attesa di tempi migliori.

Non c'è gran scelta: se manca il personale si riducono gli orari o si accorciano gli itinerari, le nozze con i fichi secchi sono ammesse purché gli strali feriscano contro altrove.

Volete Torino, signori che [illegible] dote sulle sedie di [illegible] comunali, provinciali, regionali, degradata a rango subalterno? Forse è così dal momento che nessuno ha [illegible] diciamo la voce ma neppure il dito per protestare eccetto il solito deputato Borghezio (Lega Nord) che ha infilzato inutilmente il ministro con una interrogazione che bene o male avrà risposte quando le cose, per turni [illegible] ferie esauriti, rientreranno nell'alveo della normalità, tra settembre e ottobre.

Palazzo Reale regge l'apertura da martedì a domenica con orario dalle 9 alle 17,30 salvo un intervallo di «pausa» (così [illegible] definito in termini sindacali) dalle 12,20 alle 14,20. Soltanto perché è [illegible] volontaristico del personale ridotto al lumicino. Così luglio, ad agosto [illegible] vedrà.

Qualcosa in più promette l'Armeria Reale: mercoledì, venerdì, sabato, domenica dalle 8 alle 14, martedì e giovedì dalle 8 alle 19. Lunedì chiuso.

Il problema è stato affrontato [illegible] Sovrintendenti la settimana scorsa, tutti hanno espresso perplessità sulle mancanze di certezze a tempi brevi e delle attese vanificate. Si vive, insomma alla giornata, in attesa di saper cosa capiterà [illegible] agosto. Ed è un brutto vivere, specialmente per chi ha intenzione di farsi, magari, giunto da lontano, il giro dei nostri principali punti d'arte. [p. p. b.]

IL CASO

COERENZA A CARO PREZZO

Prima di lui altri due legali si erano rifiutati di assistere un imputato non detenuto

«Signor giudice, sciopero»: denunciato

Il presidente degli avvocati non si presenta in aula

E alla fine è toccato anche a lui - Domenico Sorrentino, presidente del consiglio dell'Ordine degli avvocati di Torino - tornarsene in studio con una bella denuncia per interruzione di pubblico servizio. Colpa dello sciopero nazionale proclamato dai legali per protestare contro [illegible] mancata approvazione alla Camera del disegno di legge di riforma della custodia cautelare.

Praticamente tutti gli avvocati hanno aderito all'agitazione, che è stata indetta dall'Unione delle Camere penali, e confermata da quella piemontese. Ieri mattina in Pretura un avvocato ha annunciato, poco prima che cominciasse [illegible] processo [illegible] del suo cliente, che intendeva astenersi [illegible] dall'udienza. Il pretore Gualtiero Michelini ha deciso di andare avanti ugualmente con il dibattimento, e di convocare un difensore d'ufficio. Peccato che anche questi abbia dichiarato di astenersi: «Mi spiace, ma sciopero».

Che fare? Il dottor Michelini ha allora convocato [illegible] presidente del consiglio dell'Ordine, l'avvocato Sorrentino. E lui gli ha risposto: «Non posso partecipare all'udienza, perché ritengo pienamente legittima l'astensione, e ritengo di dovermi comportare nell'ambito della correttezza e della solidarietà con i colleghi che si sono astenuti». Denunciato.

Il giudice [illegible] dato ordine di trasmettere gli atti alla Procura, perché valuti l'eventuale azione penale per il reato di interruzione [illegible] servizio. E poi [illegible] sospeso il processo.

La notizia della denuncia a carico di Sorrentino ha fatto il giro di tutte le aule in [illegible] amen. [illegible] consiglio dell'Ordine si è riunito per studiare il da farsi. Ore 12, comunicato: «Questa iniziativa del pretore si risolve in una ingiustificata radicalizzazione di uno scontro che ha assunto innegabili valenze politiche fra le parti, avvocati e magistrati, che sul tema della custodia cautelare aspirano a soluzioni divergenti».

Non è la prima volta che [illegible] avvocato viene denunciato. E le precedenti denunce (che risalgono all'ultima tornata di scioperi) si sono risolte con l'archiviazione, chiesta prima dal procuratore, poi sancita dal giudice per le indagini preliminari, che ha riconosciuto nella sentenza la legittimità dell'astensione degli avvocati, un diritto garantito dalla Costituzione.

L'avvocato Ele[illegible] Nugri: «Se andiamo avanti così, tra pochi giorni rischiamo il blocco delle udienze: saremo tutti denunciati». Che fare? La prima proposta è una giornata di studio sul tema: «Sciopero degli avvocati, le esperienze di quest'anno». Un anno [illegible] denunce, e adesso [illegible] brivido l'ha provato anche il presidente.

Brunella Giovara

DODICENNE

Fugge, presa in Calabria

Una ragazza di 12 anni, Cristina L., scomparsa mercoledì scorso a Torino, è stata trovata dalla polizia ieri a Reggio Calabria. E' stata [illegible] stessa Cristina, figlia di [illegible] funzionario della Fiat, a fermare una pattuglia di agenti della polizia lungo corso Garibaldi, nei pressi del duomo della città calabrese. La giovane ha spiegato ai poliziotti che, dopo avere lasciato Torino, ha raggiunto in treno Villa San Giovanni da dove poi, in autostop, si è trasferita a Reggio Calabria. La ragazza ha spiegato [illegible] sua fuga da casa con l'intenzione di trascorrere da sola un periodo di vacanza al Sud.

I colleghi: «Se continua così tutti seguiremo la sua sorte»

[illegible] presidente del consiglio dell'Ordine degli avvocati **Domenico Sorrentino**

BOLLETTINO **METEO**

Sabato 15 Luglio

PREVISIONI

Su Piemonte e Valle d'Aosta cielo sereno o poco nuvoloso. Nel pomeriggio aumento della nuvolosità con possibili temporali. Temperatura senza variazioni di rilievo. Venti deboli variabili.

IERI

CITTA'

MASSIMA	30,4
MINIMA	15,1
UMIDITA' (ore 14)	62%

PRECIPITAZIONI

(non ALEGORE 19	0 mm
TOTALE DI QUESTO MESE	23,8 mm
MEDIA (1973-1988)	56,5

Osservatorio Astrofisico Pino Torinese

AEROPORTO [illegible] CASELLE

MASSIMA	28,1	MINIMA	18
PRESSIONE (ore 20)			1012 hPa

RECORD del mese (dei 50 anni)

MASSIMA	34,7	7 luglio 1952
MINIMA	8	7 luglio 1987

UN ANNO FA

MASSIMA	31,7	MINIMA	20,9

OGGI

IL SOLE: sorge alle ore 5 e 56 minuti, tramonta alle ore 21 e 14 minuti

LA LUNA: [illegible] alle ore 22 e 53 minuti, [illegible] alle ore 10 e 49 minuti

- Primo quarto 5 luglio ore [illegible]
- Luna piena 12 luglio ore 13
- Ultimo quarto 19 luglio ore 18
- Luna nuova 27 luglio ore 17

MERCURIO: alle stesse ore Venere ma più grande solo di metà

VENERE: [illegible] tramonto può essere osservato in pieno giorno

[illegible] tramonta in direzione Ovest due ore e 50 minuti dopo il Sole

GIOVE: [illegible] alle ore [illegible] nella stella [illegible]

SATURNO: [illegible] una luce bianca che ha l'aspetto di una stella

IL FENOMENO: alle 22 e 27 minuti il satellite Cosmos lanciato dopo essere stato occultato dal suo pianeta Giove. Percorrerà da Ovest

Specchio dei tempi

«Signor Ambasciatore non neghi il visto a questa famigliola» - «In Comune si snobbano i taxisti [illegible] radio?» - «Un commissario contesta i temi di matematica» - «Via Consolata, parcheggio selvaggio»

Un lettore ci scrive da Cuneo:

«Vorrei rivolgere un appello al nostro Ministro degli Esteri affinché l'Ambasciata Italiana di Manila conceda il visto alla madre di mia moglie perché possa venire, a mio spese, due mesi in Italia. Da tre settimane abbiamo avuto [illegible] bimbo. Mia moglie filippina desidera immensamente rivedere sua madre e la sua sorellina di un anno e mezzo, che con regolare passaporto ed autorizzazioni di polizia attendono da un mese di ottenere questo visto che viene ingiustificatamente negato. Mia suocera si chiama Norma Acojedo Manuggs, risiede a Dapitan City e sua figlioletta Lisetta. Mia moglie soffre particolarmente in questo periodo per non avere sua madre accanto. Proprio non è possibile accontentarla?».

Elio Porqueddu

Un gruppo di lettori ci scrive:

«Vista l'ultima ordinanza comunale che fissa il nuovo orario di lavoro per le auto pubbliche torinesi, [illegible] taxisti tradizionali chiedono che questo venga fatto rispettare anche ai radio taxisti, i quali (grazie ai messaggi radio) operano anche fuori orario. Inoltre chiediamo perché il Comune e la Regione, visto che hanno eliminato le auto blu, ora si servono solo dei taxisti collegati alle centrali radio. Noi insistiamo perché questo servizio venga effettuato da tutti i taxisti, senza discriminazioni. Forse per gli assessori i "tradizionali" non [illegible] taxisti appure sono di serie B. Le tasse la pagliamo anche [illegible]. Se il Co[illegible] trova la scusa di non sapere come fare con l'importo che per i radio taxisti viene addebitato in centrale si può rimediare con appositi buoni come già si fa per alcuni servizi sociali».

«Bisogna che una buona volta finisca questa guerra tra taxisti»

Seguono le firme

Una lettrice ci scrive:

«Sono stato commissario [illegible] matematica e fisica della XXXIII commissione per gli esami di maturità al Liceo Curie di Grugliasco e Padano di Torino, con 70 esaminandi preparati da tre diversi insegnanti.

«Premetto che, a detta dei miei allievi, non sono un'insegnante "morbida", perciò mi si consenta (locuzione assai di moda nei tempi attuali) uno sfogo sui temi di matematica della maturità scientifica.

«I candidati potevano scegliere tra tre problemi: ora, poiché il primo non è stato preso in considerazione da nessun candidato, poiché giudicato dai ragazzi infattibile, la frase "scelga il candidato a suo piacimento due dei seguenti problemi" [illegible] sembra una presa in giro, in quanto i temi abbordabili rimanevano automaticamente due, senza alcuna possibilità di scelta.

«I rimanenti problemi avevano entrambi un punto che da nessuno è stato risolto. Ora, io modesta insegnante di matematica e fisica, mi pongo questa domanda: "I miei 70 candidati sono di capacità così limitate?", oppure "chi prepara i temi di maturità non si cala nella realtà quotidiana e veleggia su sfere troppo alte per i co[illegible]rtili?"

«Poiché l'esperienza [illegible] tanti anni di insegnamento mi porta ad affermare che i miei 70 esaminandi sono in maggioranza ragazzi più che normali, la risposta è presto data.

«Ho ancora un'ultima domanda: che cosa vogliono dimostrare coloro che preparano i temi?».

Camilla Mollo De Serafini

Una lettrice ci scrive:

«Perché il lato sinistro di via della Consolata è un'area di parcheggio impunito?

«Mi spiego. Tutte le mattine tra le 8 e le 9 percorro via della Consolata, in regolare e lenta - spesso lentissima - coda da Piazza Savoia fino all'incrocio con via Giulio. Coda che si forma poiché le numerose auto, provenienti su due file, a partire dalla suddetta Piazza sono costrette in fila unica, essendo il lato sinistro di via della Consolata regolarmente utilizzato come parcheggio. Tengo a precisare che non vi sono strisce blu né bianche, e che ogni isolato inalbera a sinistra come a destra severi cartelli di divieto di sosta, con proibizioni tra le 0 e le 24 (cioè sempre).

«E fin qui i fatti. La stranezza è che non ho mai visto [illegible] contravvenzione su quello tratto, [illegible] nessuno che si accinga a farle. Eppure in zona i vigili [illegible] mancano. L'altra mattina ce n'erano quattro: coscienziosamente impedivano l'accesso alla ZTL, lasciando indisturbate e "immultate" le auto in divieto.

«Un ultimo particolare: gli automobilisti in transito si beccano [illegible] code, gli abitanti della zona l'inquinamento. Se non riordo male, infatti, la centralina di via della Consolata registra spesso un alto tasso di gas da traffico».

Segue [illegible] firma

Rifiuta di pagare la bolletta milionaria: è un errore. La società: «Sono linee erotiche»

«Telefonate in Cile? Ma ero al lavoro»

E l'operaia denuncia la Telecom

Una bolletta del telefono da 2 milioni e 718 mila lire: «Sono rimasta senza fiato, io di solito pago 70-80 mila lire al bimestre». Per via di quella bolletta Rosina Crepaldi, operaia di 54 anni, ha iniziato una battaglia legale. Contro la Telecom, che è stata denunciata dall'avvocato Giorgio Merlone per interruzione privata (le è stata costretta a rinunciare al telefono), interruzione di servizio pubblico, esercizio arbitrario delle proprie ragioni.

Quella bolletta milionaria lei non l'ha voluta pagare: «Dai tabulati risultano telefonate in Cile che io non ho fatto, negli orari della chiamata io non ero nemmeno in casa, ma al lavoro, e posso dimostrarlo. Così come posso dimostrare che vivo sola».

Ma andiamo con ordine. La famosa bolletta (secondo bimestre '95) arriva a destinazione a marzo. La Crepaldi va agli uffici Telecom di via Monterosa 154, e qui «l'addetto ai reclami mi ripete che l'importo è determinato da chiamate intercontinentali effettuate nei pomeriggi dall'11, 12 e 13 gennaio. La cosa mi sembra impossibile: «Lavoro alla Fiat, e in quei pomeriggi sono in fabbrica».

L'azienda certifica che sì, in quei giorni «l'operaia suddetta era presente al lavoro dalle ore 14 alle ore 22». E allora, chi ha fatto quelle chiamate in Cile? «Vivo sola, non ho ricevuto visite di amici o parenti. Non ho nemmeno prestato la casa. E a chi, poi? Secondo la Telecom si sbaglia: quelle telefonate non sono state fatte da casa mia».

Eppure, il tabulato parla chiaro: il giorno 11 gennaio qualcuno, alle 19 e 30, ha chiamato il numero 0058161 23. La telefonata si è conclusa alle 19 e 37, per un totale di 48 scatti. Quel numero è stato rifatto alle 20 e 38, con fine chiamata due minuti più tardi: e sono altri 48 scatti. Qualche secondo più tardi, l'ignoto telefonista chiama un altro numero cileno, e parla per nuovamente un minuto (12 scatti). Ma alle 19 e 41 parte la telefonata fatale: quaranta minuti abbondanti, per un totale di 1145 scatti.

E poi ci sono altre telefonatine brevi, sempre in Cile, più due sorprese chiamate da 384 e 351 scatti ciascuna. In fondo al tabulato, alcune misere telefonate (4 undici scatti, «queste le ho fatte io», dice Rosina Crepaldi.

«Non ho pagato la bolletta. Pensavo che dopo le proteste e le spiegazioni la Telecom avrebbe fatto degli accertamenti». Il 21 aprile l'avviso della prossima interruzione del telefono. Va dall'avvocato, che spedisce alla Telecom la dichiarazione della Fiat, e una autocertificazione della donna resa davanti al un funzionario del Comune. «Sono l'unica competente del nucleo familiare: non ho mai ospitato parenti, amici o conoscenti. Non ho collaboratrici familiari; sono l'unica ad aver accesso nel mio alloggio, con un solo mazzo di chiavi».

Ma allora, che cosa è successo? La Telecom: «Abbiamo fatto tutti i controlli, per nel le telefonate sono partite da quel telefono. Abbiamo contattato la signora con un telegramma datato 12 gennaio, perché avevamo rilevato picchi abnormi di traffico. E quelle chiamate sono cessate subito». A chi corrispondono quei numeri cileni? Telecom: «Si tratta di linee erotiche».

La Crepaldi ribatte: «Mi fa schifo anche solo l'idea di un telefono erotico». La parola passa al sostituto procuratore Rinaudo. L'inchiesta la farà lui. **[bru. gio.]**

Rosina Crepaldi non s'arrende «Quel tabulato delle telefonate per quasi tre milioni è sbagliato. Quando avvenivano quelle chiamate io ero in fabbrica e lo posso dimostrare»

1717

Un numero anti-scrocconi

Paura delle telefonate clandestine di una colf indisciplinata? Figli dalla cornetta facile? Un numero della Telecom vi salverà, o quanto meno vi consentirà un minimo di controllo prima che la bolletta venga a turbare i vostri sonni. E' il 1717. All'altro capo dell'apparecchio sentirete leggere il vostro contatore, ossia tutti gli scatti accumulati fino a quel momento. Al rientro in casa, sarà sufficiente rifare lo stesso numero per conoscere la nuova situazione-scatti e quindi scoprire se qualcuno in casa ha fatto il furbo. O, se nessuno è entrato in vostra assenza, capire che da qualche parte i soliti ignoti si sono collegati al vostro telefono. In questo caso è consigliata l'immediata segnalazione alla società dei telefoni. E, perché no?, anche a polizia o carabinieri.

Drammatico incidente in piazza Robilant. La piccola ha già subito un primo intervento chirurgico

Bimba di 4 anni ha una gamba stritolata dalla giostra

Il padre: «La pedana s'è mossa all'improvviso»

E' andata con il papà e la sorellina sulla giostra di piazza Robilant. E' salita sul trenino, un altro giro sulla piccola Ferrari, la mucca. Poi Jessica, 4 anni, è scesa. Ma poco dopo si è di nuovo avvicinata a un cavalluccio. Ed è stato il finimondo. L'impianto si è rimesso in moto imprigionandole una gamba. La piccola è stata trascinata per alcuni metri. Poi, con altri momenti, il papà è riuscito a sollevare la pista girevole, aeroplanini e tutto. Jessica è finita all'ospedale. La giostra le ha strappato il polpaccio, e spaccato le ossa.

Una scena terribile, da film di Hitchcock. Jessica Polizzi abita con papà Emanuele, mamma Isabella e la sorella Stefania, di 7 anni, in via Castiglione 16. Racconta il padre, che lavora come decoratore: «Ogni giorno vado a prenderla all'asilo, alle 17. Poi, con altri papà, andiamo al giardino di piazza Robilant». Dove si sono l'altalena, lo scivolo, l'anchine, il fazzoletto di verde. E la giostra.

L'altra sera Jessica e il papà c'era pure la sorellina Stefania, il cugino e il babbo. «Abbiamo fatto fare ai bambini un paio di giri sulla giostra. Finiti i biglietti, i piccoli hanno continuato a giocare nel prato. Alle 18,20, abbiamo deciso di tornare a casa. Jessica ha preso un amichetto salire sul cavallino, e si è avvicinata alla pedana. Ero a due metri: improvvisamente, la giostra si è mossa. Non ha catene di protezione. E poi prima di metterla in moto, il proprietario dovrebbe controllare che non ci siano bambini in pericolo?». La giostraia replica: «Colpa di quel signore, doveva tener d'occhio la figlia. Comunque, non è successo».

Jessica è caduta, con il piedino imprigionato in una fessura tra il bordo (fisso) e la pedana rotante. «E' stata trascinata in avanti per un paio di metri - dice Emanuele Polizzi -. Poi hanno fermato l'impianto. Con sette o otto uomini abbiamo sollevato la pedana».

Papà Emanuele ha preso Jessica tra le braccia e ha fermato un automobilista di passaggio, che è corso al Martini a tutta velocità. Il meccanismo ha strappato il polpaccio destro della piccola, le ha fratturato tibia e perone. Jessica è stata subito sottoposta a un intervento chirurgico. Il babbo: «Le hanno inserito una prima protesi per sostituire il polpaccio. Probabilmente dovrà finire ancora sotto i ferri. Lo sa? Hanno detto che dopo questo disastro la giostraia ha rimesso in moto l'impianto, e gli altri padri le sono volati addosso infuriati. Mia figlia poteva uccidersi». Povera Jessica. Che, in ospedale, non ha mai pianto. E ha chiesto scusa alla mamma: «Non l'ho fatto apposta a farmi male».

Giovanna Favro

Jessica Polizzi con il padre Emanuele che racconta «Con l'aiuto di altri papà siamo riusciti a sollevare la pista girevole e a liberare mia figlia. La giostra le ha rotto le ossa e strappato il polpaccio»

PROCESSO

Dodici condanne al clan

Dodici condanne al processo contro alcuni presunti esponenti della criminalità organizzata infiltrati in Piemonte. La pena più elevata è stata inflitta a Salvatore Badalamenti, che ha avuto 12 anni e 3 mesi. Giuseppe Grassonelli, 10 anni e 5 mesi; Giuseppe Pullara, 9 anni e 3 mesi; Alfonso Catoia, 9 anni; Filippo Adorno, 8 anni e 10 mesi; Aldo Mancuso, 6 anni e 6 mesi. Le altre condanne variano da 7 anni e 8 mesi a 2 anni e 10 giorni. Per questa storia era stato condannato a 5 anni e 8 mesi Giuseppe Piano (morto a marzo), industriale di Gattinara indagato per il crack della Golfin, specializzata nella produzione di macchinette per caffè. Secondo l'inchiesta si era appoggiato alla criminalità organizzata per il recupero crediti.

COMUNICATO

La Ditta **DI Esse Srl** di Vallesella di Cadore (BI)

RICONOSCE

aver erroneamente messo in commercio occhiali con marchio **STING NON ORIGINALI** senza l'autorizzazione della **DIERRE Srl** di Longarone, unica avente titolo in relazione al detto marchio

SI IMPEGNA

a ritirare dal commercio tutti gli occhiali ed a vigilare affinché fatti lesivi dei diritti degli interessi della **Dierre** non vengano più posti in essere dai propri dipendenti e collaboratori.

istituto Ravizza

Via Pinerolo 12 - TORINO - Tel. 011 852.883-248.1675

- MATURITA' TECNICA PER DIRIGENTI DI COMUNITA' (in un solo anno e 2 anni per licenze).
- ADDETTI AGENZIE DI VIAGGIO E TOUR OPERATORS.

FRATELLI ROSSETTI

SALDI

FINE STAGIONE

Torino, via Roma 333 - tel. 011/56.11.653

BabyClub

MODA 0-14 E RAGAZZI 0-14 ANNI

Sconti fino al 50%

APERTO AGOSTO

UNICA SEDE

Via De Sanctis 15 (P.zza Massaua)

LA STAMPA

ogni mercoledì

tuttoscienze

settimanale di scienza e tecnologia

1861

PROCHET

LISTE DI NOZZE

Via Pietro Micca, 6 - TORINO

Grandi, Pois chiare, Posaterie

L'azienda di Collegno è l'unica in Piemonte tra le 29 prescelte in Italia per il programma «Life»

Per la «Barricalla» un premio dall'Europa

Finanziato con 650 milioni un progetto di controllo della discarica

La «Barricalla», la società che gestisce l'omonima discarica di rifiuti industriali a Collegno, è stata l'unica azienda piemontese ad essere scelta e finanziata dall'Unione europea per il programma «Life» (strumenti finanziari per l'ambiente). L'obiettivo della Cee è di promuovere uno sviluppo durevole e rispettoso delle risorse industriali con il contenimento delle varie forme d'inquinamento.

Il progetto della «Barricalla» (finanziato al 30 per cento con oltre 850 milioni) prevede un modello di controllo globale interno ed esterno alla discarica, che ospita scorie speciali e tossico-nocive. Questo sistema, che è in fase di realizzazione, dovrà servire per la valutazione di impatto ambientale per futuri impianti di questo tipo che potranno essere realizzati in nuove aree.

Spiega l'ingegner Manlio Pacitti, amministratore delegato della «Barricalla»: «Su 419 progetti presentati dall'Italia, solo 29 sono stati accettati e tra questi vi è il nostro, che è stato avviato in collaborazione con il Politecnico. Vogliamo realizzare un sistema di monitoraggio integrato capace di gestire i rischi dell'attività di smaltimento dei rifiuti industriali. Questo per il completo controllo dell'ambiente circostante: aria, acqua e suolo».

L'intenzione dei tecnici della «Barricalla» è quella di realizzare un metodo di controllo giornaliero «per la valutazione dei rischi dei sistemi di trattamento e delle procedure di smaltimento sicure, destinate anche all'utilizzo da parte delle autorità preposte al controllo e alla tutela del territorio».

Alla discarica sono già in funzione diversi metodi per la verifica della tenuta tecnologica dell'impianto, del controllo sul suolo, delle acque e dell'atmosfera, anche perché le vasche dei rifiuti sono poste lungo la tangenziale, dove ogni giorno transitano (con 120 mila veicoli con i relativi scarichi nell'atmosfero.

Attualmente, l'impianto ha quattro livelli di protezione e le vasche sono controllate da 19 sistemi sotterranei i quali verificano gli eventuali problemi che potrebbero crearsi per le falde acquifere. Attorno sono operanti delle speciali stazioni microclimatiche che analizzano ora per ora le eventuali esalazioni. In presenza di polveri o di veleni industriali. A questi sistemi va aggiunto uno speciale apparecchio chiamato «anemometro sonico» che, con l'emissione di ultrasuoni, analizza fino a duecento metri di altezza le caratteristiche meteorologiche della zona. Ad una distanza maggiore funziona un'altra centralina di rilevamento per l'eventuale inquinamento atmosferico.

Spiega l'ingegner Manlio Pacitti: «Confrontando i dati giornalieri dei nostri strumenti di controllo globale, attraverso la collaborazione dell'Eni, il Politecnico e altre società, otterremo un modello matematico che darà tutte le indicazioni ambientali per il funzionamento di un impianto per lo stoccaggio dei rifiuti industriali».

Alla «Barricalla» è già stata riempita una vasca (100 mila metri cubi di scorie; attualmente è in funzione il secondo contenitore, capace di altri 230 metri cubi che potrà esaurirsi in cinque anni. Ogni anno in queste vasche vengono trasportate 40-50 mila tonnellate di veleni industriali.

Giuliano Dolfini

La sede della società «Barricalla» che gestisce la discarica di Collegno

ANTI-VELENI

Città di Torino

Bollettino degli Appalti

Forniture e servizi di importo inferiore a L. 332.159.000 che saranno appaltati prossimamente.

OGGETTO	IMPORTO	SCADENZA
Licitazione n. 113/95 *Acquisto di tende alla Veneziana e verticali occorrenti in diversi servizi municipali*	L. 110.000.000 in 2 lotti	domanda in carta bollata entro il 21 luglio 1995
Asta n. 110/95 *Servizio di trasporto per gli alunni handicappati delle scuole medie superiori - anno scolastico 1995-1996*	L. 272.500.000 in 8 lotti	offerta entro il 27 luglio 1995 ore 9

I bandi sono in visione all'Albo pretorio, via Milano 1 e presso il settore III Contratti e Appalti, via Bellezia 8, scala B-16 dal lunedì al venerdì (tel. 442-2349).

Di tutte le gare, di ogni tipo e importo, comprese quelle per opere pubbliche, è data notizia nel televideo RAI 3 (Regionale), pag. 627 (alla voce Informazioni). Dal televideo si possono pure consultare i risultati di ogni gara appaltata, alla pagina 628.

a cura del SETTORE III CONTRATTI E APPALTI

Il prossimo bollettino verrà pubblicato venerdì 1 settembre 1995.

Due civich erano stati multati: non indossavano quelle d'ordinanza

Protesta in calze bianche

Vigili davanti al comando

Calzini bianchi e striscioni rossi. Sono gli ingredienti dell'originale protesta che ieri mattina i sindacati dei vigili urbani hanno portato di fronte agli ingressi della sede di corso 28 Febbraio. Striscioni per «urlare» la scritta Cgil-Cisl-Uil, calzini bianchi per contestare un rapporto disciplinare «ingiusto e folle» contro due civich che qualche settimana fa furono sorpresi in servizio senza la calza blu prevista dal codice: peccato che questo capo d'abbigliamento (così almeno sostengono i sindacati) non sia ancora disponibile.

«E così - spiegava Epifanio Guarcello, agguerrito rappresentante Cgil - mentre i nostri superiori perdono tempo con queste sciocchezze noi ci permettiamo di ricordare al comandante Vincenzo Manna qualche altro dettaglio che non funziona». Ironico, indicava la pila di volantini verdi stampati per l'occasione: sotto il titolo «14 luglio, tutti con le calze bianche», un fitto elenco di problemi di natura tutt'altro che formale.

Si va dal punto «1» (grossi ritardi nei pagamenti del servizio elezioni e dell'indennità disagio) al punto «4» (mancato pagamento indennità turni), per concludere con la cifra (oltre la collaborazione con l'Atm che è ormai passato ai rapporti disciplinari nei confronti di noi civich).

La protesta ieri mattina dei vigili davanti al comando e il responsabile del corpo Vincenzo Manna

Ma le ragioni del malumore che serpeggia fra i vigili non possono stare tutte - come ricordavano i manifestanti - in un volantino: «Che dire poi dell'arrivo degli ausiliari del traffico, che verranno assunti in bacino di dipendenti comunali anziché consentire ai vigili di fare un po' di carriera interna?» aggiungeva Guarcello mentre dal suo taschino usciva un foglietto buono per un'altra polemica, quella degli «imboscati». Vigili giovani che - per motivi ingiustificati - anziché cominciare la loro carriera al servizio viabilità, se ne stanno tranquilli alla scrivania. Secondo Guarcello la attesa indagine conoscitiva sul corpo dei vigili promossa dal presidente del Consiglio comunale Domenico Carpanini non ha prodotto i risultati in cui si sperava: «Dei 22 personaggi individuati, soltanto 12 sono stati trasferiti. E tutto fa pensare che le grandi manovre del Comune finiscano qui - spiegava il sindacalista -. Il punto allora è: con quale criterio si è scelto chi muovere? Forse secondo la solita legge della raccomandazione?».

Dopo mezz'ora di show davanti all'ingresso, i vigili in calzini bianchi sono stati ricevuti dal comandante Vincenzo Manna che, sorpresa delle sorprese, dopo aver premesso che «quella manifestazione non era opportuna» ha fornito alla rappresentanza sindacale precise garanzie su ogni punto. Dalla richiesta di uno speciale «ufficio pagamenti» in grado di gestire in modo snello la voce straordinari (l'indennità disagio, per esempio, è stata anticipata a Natale, ma non è ancora finita nella busta paga) fino alla consegna in ritardo del nuovo vestiario: «Dopo l'estate sarà mia cura andare in fondo ad ogni problema» ha assicurato Manna, sperando che le proteste - più o meno folcloristiche - dei vigili si trasformino soltanto in un ricordo. [e. min.]

Duro attacco dell'ex sindaco Cattaneo

«Baffert, un assessore campione d'assenteismo»

Per il presidente della quinta commissione «un simile atteggiamento è intollerabile»

Un'altra critica per Carlo Baffert, l'assessore dai «ritardi». E' arrivata ieri da Chiara Acciarini (pds) in seguito al fatto che Baffert si è presentato alla commissione terza, coordinata da Santina Vinciguerra, mezz'ora dopo la conferenza dei capigruppo - ha detto Acciarini - ha chiesto di dotarsi di regole precise affinché i rappresentanti della giunta seguano le rispettive deleghe direttamente o attraverso delegati». Era stata Giovanna Cattaneo, presidente della quinta commissione, giovedì a sollevare il «caso».

Sembra che i consiglieri di maggioranza ce l'abbiano con Baffert, assessore al Lavoro e allo sport.

«No, è una questione di correttezza amministrativa. Capita sempre con lui, con altri non si verificano disguidi. Da Baffert mi sento proprio abbandonata. L'altra settimana c'era una sua delibera per l'assegnazione di una piscina e lui non c'era, in consiglio comunale non c'era, giovedì non c'era di nuovo, ha dovuto cercarlo comunque ed è arrivato con un'ora di ritardo. In commissione era venuto il presidente della circoscrizione a dire di mandare avanti la delibera che se no l'impianto continuava a restare chiuso. Anche per questo ho detto basta».

Vuol dire che Baffert non svolge il suo compito?

«Non lo solo io: oltre la minoranza ci sono consiglieri del pds e dei verdi che protestano. E poi il sindaco. Il presidente del consiglio comunale hanno già dichiarato che gli assessori devono essere presenti alle commissioni e ai lavori in sala rossa».

L'ex sindaco Giovanna Cattaneo

Lei è stata sindaco fino al '91: funzionava meglio quel Comune?

«Non c'entra la prima e la seconda Repubblica, il problema non è politico, ripeto, ma di rispetto, gli assessorati vanno gestiti».

Chiede le dimissioni dell'assessore?

«Certamente non sono più disposta a tollerare assenze. Non possiamo sostituirci noi, come commissione, al ruolo di un assessore?» [l. bor.]

Tra Morri e Nigra

La Quercia sceglie il congresso

Il consigliere comunale **Alberto Nigra**, uno dei due candidati del pds alla segreteria provinciale; l'altro è Fabrizio Morri

Per ora, né l'uno, né l'altro. Tra Fabrizio Morri e Alberto Nigra il comitato federale del pds ha scelto il congresso straordinario. I 137 delegati hanno deciso così, ieri sera, alla cascina Marchesa, dove si erano riuniti per eleggere il segretario dopo le tre fumate nere della precedente riunione.

Sono stati gli stessi due candidati alla segreteria provinciale, lasciata vacante dopo l'elezione di Sergio Chiamparino alla guida della Quercia piemontese, a sollecitare i compagni a percorrere la strada dell'assemblea. Entrambi, in apertura dei lavori, si sono dichiarati pronti a rilanciare in un appuntamento di tutti gli iscritti la propria disponibilità a impegnarsi per la segreteria se il comitato federale avesse fatto proprio - come ha fatto con 69 voti a favore, 38 contrari, astenuti gli altri - le indicazioni provenienti da più componenti del partito.

Il passo indietro, temporaneo, di Morri e Nigra è stato fatto con le stesse motivazioni sotto l'aspetto del metodo («Non vogliamo essere i segretari di una parte sola del pds»), ma con argomenti politici diversi sul da fare dopo un'eventuale elezione.

Nigra si dichiara più interessato all'anima sociale, quella del lavoro, chiede un ricambio generazionale anche nell'azione politica da svolgere; Morri propone di aprire il pds a nuove energie e di concentrare gli sforzi nella costruzione di una sinistra democratica.

Lo svolgimento del congresso sarà condizionato dalla scadenza del voto politico. Sarà in autunno se si andrà alle urne il prossimo anno, e sarà la prima tappa di un percorso che porterà all'assemblea regionale e nazionale. Ma nel frattempo il pds ha di fronte appuntamenti importanti la festa dell'Unità, gli incontri con le altre forze di sinistra e del centro per preparare la campagna dell'Ulivo e di Prodi. Ragiani per le quali, poi, il comitato federale si è dilungato nella discussione per individuare un coordinamento di reggenza. La proposta di Chiamparino è stata di incaricare la direzione di nominare il coordinamento provinciale: «Non siamo emergenza - ha detto - per cui bisogna darsi subito soluzioni straordinarie, non si possono spaccature: i due candidati rappresentano aree che dialogano tra loro. Possiamo fare con calma, il prossimo settembre». [l. bor.]

IL PREZZO DELLA POLITICA

Il presidente del Consiglio regionale del Piemonte Rolando Picchioni

Telefono, posta e fotocopie: da 270 milioni a più d'un miliardo

Regione, ma quanto ci costi

Quasi quintuplicate le spese dei gruppi

Il presidente Picchioni «Inevitabile, in 2 anni tutto è aumentato»

IL CASO CONSIGLIERI

	SPESA 1994	SPESA 1995
FORZA ITALIA	42,75	158
PDS	36	133,25
ALLEANZA NAZIONALE	31,50	116,75
PPI (BUTTIGLIONE)	22,50	83,75
LEGA NORD	22,50	83,75
RIFONDAZIONE	20,25	75,50
POPOLARI	18	67,25
CCD	18	67,25
PATTO DEMOCRATICI	15,75	59
FEDERALISTI	15,75	59
VERDI	13,50	50,75
PENSIONATI	13,50	50,75
TOTALI	270	1007

Il Palazzo ha deciso la revisione dei limiti di spesa stabiliti dalla legge regionale per ogni singolo gruppo politico

Una revisione che di colpo fa passare le spese telefoniche, quelle postali, e quelle per la fotocopie e centro stampa dagli attuali 270 milioni ad oltre un miliardo di lire. La decisione è stata presa considerando il fatto che «dalla data dell'ultima revisione - è scritto nella delibera adottata il 10 luglio - effettuata nel 1993, sono più volte aumentate le relative tariffe nonché la diffusione di nuove tecnologie (cellulari, fax) e che il Centro Stampa del Consiglio, per motivi contingenti, non riesce a far fronte alle esigenze dei gruppi anche per le aumentate attività informativo realizzate dagli stessi». Ecco allora il riconoscimento che «le spese attualmente in vigore risultano insufficienti».

E così scattano gli aumenti dei contributi votati all'unanimità dai componenti dell'Ufficio di presidenza: il presidente Rolando Picchioni (buttiglioniano); i due vice: il pidiessino Andrea Foco, Sergio Deorsola del Ccd; e i tre segretari Anna Benso (Forza Italia), Maria Minervini (An) e Piergiorgio Peano (popolari).

Le spese telefoniche vengono raddoppiate e passano dai 72 milioni attuali a 144; quelle per le poste quintuplicate da 33 milioni a 165; mentre quelle delle fotocopie e del centro stampa sono aumentate del quattrocento per cento: le prime variano da 45,5 milioni a 216, le seconde balzano da 120 a 480 milioni. Tutto questo mentre l'inflazione è aumentata in due anni del dodici per cento circa. Ben al sotto questa cifre record, anche se il tasso viene calcolato su voci diverse.

Rolando Picchioni, presidente del Consiglio regionale, spiega: «L'adeguamento serve per tutta la legislatura, dunque per cinque anni. L'Ufficio di presidenza non ha fatto altro che raccogliere le richieste e le esigenze formulate da tutti i gruppi politici di maggioranza che di minoranza».

E infatti i contributi per tutti i gruppi aumentano. A Forza Italia con 14 consiglieri spettano 158 milioni, al pds (11 consiglieri) 133 milioni e 250 mila lire, ad An (nove consiglieri) 116 milioni e 750 mila. E non è finita. Ogni nucleo consiliare - questa legislatura sono dodici contro i sedici finali della passata - ha diritto ad un contributo mensile fisso di un milione e mezzo più seicentomila lire per ogni consigliere iscritto, in tutto 576 milioni annui ed una quota mensile di aggiornamento che varia (a seconda del numero di iscritti) da mezzo milione ai due milioni e mezzo. Infine contare la sede e il personale (da due a otto addetti, sempre secondo il numero di iscritti).

Maurizio Tropeano

In zona Vanchiglia

Agli anziani i pasti cotti a domicilio

La circoscrizione 7 Aurora-Vanchiglia-Madonna del Pilone fornirà da settembre pasti cucinati a casa agli anziani della zona. Ora è stato realizzato un progetto dalla società Sogurco che prevede un menù settimanale composto di pranzo e cena.

L'iniziativa non è destinata ai soli anziani indigenti, ma a tutti coloro che per varie ragioni hanno la possibilità di fare la spesa e cucinare in proprio i pasti. Il costo medio della giornata alimentare sarà di 10-11 mila lire.

Il presidente della circoscrizione Giovanni Barberis ha detto: «La nostra circoscrizione ha una particolare attenzione ai problemi della terza età. Questa iniziativa sarà realizzata grazie al contributo del volontariato». Saranno i volontari a portare i cibi nelle case prelevandoli da 7 punti di raccolta dove verranno recapitati dalla ditta fornitrice.

La circoscrizione sta anche lavorando per la realizzazione di un centro diurno. Barberis: «Puntiamo a recuperare l'edificio di via Alessandria 12, attualmente occupato dagli "squatters"».

Inaugurata ieri una mostra per illustrare i lavori di restauro al Valentino

Così rinasce il Borgo Medievale

La Rocca ristrutturata riaprirà a fine anno

A fine anno saranno ultimati i lavori di ristrutturazione della Rocca del Castello del Valentino che ha imposto la chiusura al pubblico del monumento, ma fino al 30 settembre chi visiterà il Borgo Medievale potrà capire, attraverso una mostra inaugurata ieri, quali lavori sono in corso e imparare a conoscerne la storia.

Da gennaio il Settore tecnico 10° - Edifici per la cultura - del Comune sta realizzando, sotto la direzione dell'architetto Emanuela Lavezzo, una serie di interventi di conservazione. I più importanti realizzati si escludono quelli di ripristino dopo i bombardamenti.

Sono in fase di realizzazione opere di consolidamento delle coperture, di consolidamento del coronamento merlato, di sostituzione di parti lignee, di revisione dei serramenti, del ferri. Inoltre sono previsti lavori di rifacimento del pavimento della cappella e della palizzata esterna.

Attualmente sono stati completati gli interventi alla torre rotonda e alla torre quadrata mentre, per quanto riguarda il corpo centrale del Castello, sono terminati i restauri alle falde Sud e Est del tetto.

Inoltre è prevista la realizzazione di un nuovo impianto di illuminazione interno della Rocca, studiato per offrire l'illusione di tempi antichi.

La mostra - curata da Carla Bartolozzi, Giulia Carpignano, Emanuela Lavezzo, Rosanna Maggio Serra - inaugurata ieri è intitolata «Il Borgo nel Borgo». E' stata realizzata da Comune, Politecnico e dall'Associazione Promotrice del Borgo Medievale che raggruppa storici e architetti al fine di rivalutare i contenuti culturali e scientifici del monumento.

Si compone di due parti. La prima, ospitata negli spazi coperti esterni, è un'esposizione di disegni di rilievi compiuti sull'edificio che ne evidenziano le caratteristiche costruttive e tecnologiche. La seconda parte, allestita nel locale a cui si accede dalla facciata della chiesa, aggiorna i visitatori sulla metodologia seguita nei restauri.

Nel corso dell'inaugurazione è stato anche presentato il volume uscito grazie al contributo della Reale Mutua. Si intitola «Il Borgo nella dominante Rocca» ed è curato dalla professoressa Carla Bartolozzi del Dipartimento Casa-Città della facoltà di Architettura. Raccoglie un lungo lavoro di rilievo dell'edificio realizzato anche da due tesi di laurea di Renato Foi, Rocco Silba, Francesco Novelli. Il volume riporta i disegni presentati nella prima parte della mostra e contribuisce a migliore comprensione dell'importanza del Borgo che non è un'opera «finta», ma un autentico rifacimento, documentato e attento, di parti di edifici medievali piemontesi. La Società Promotrice del Borgo Medievale sta realizzando un progetto per la riqualificazione della spianata antistante il Borgo e la sistemazione del verde intorno alle mura. Il progetto verrà accolto e inserito nell'operazione «Restauro» promossa dall'assessorato per l'Ambiente. [m. cas.]

Fino al 30 settembre esposti disegni su come è nato il castello

La mostra inaugurata al Valentino resterà aperta sino a fine settembre

Chianocco, singolare disavventura di un margaro

Ha causato un incidente gli sequestrano la mucca

«Gilin» è disperato, rivuole la sua mucca. «Era la mia unica fonte di vita, sono disposto a dare il doppio di quello che l'acquirente l'ha pagata» afferma sconsolato Angelo Ferrero, 63 anni, pensionato di Chianocco che si è visto portare via la mucca per non aver pagato un'ammenda di 3 milioni dopo aver causato un incidente stradale.

Il dramma di Gilin è iniziato due anni fa quando con la sua Ape Piaggio non aveva dato precedenza alla Citroen Visa condotta da Bianca Bernardis, 52 anni, di Bruzolo. «Quel giorno ho sbagliato a firmare» afferma Gilin (che viaggiava senza assicurazione). Angelo Ferraro vive solo con una piccola pensione in due stanze alla frazione Combette: nella stalla ha una mucca e due pecore. La macchina giudiziaria da quel giorno si è messo in movimento. E' scattato il processo civile, ma Gilin non si è presentato a Susa davanti al pretore Nicola Fuiano. Che lo ha condannato al pagamento di 3 milioni.

Nel giugno dello scorso anno il pignoramento della mucca, mentre Bianca De Bernardis decideva intanto di rinunciare al risarcimento del danno: «Voglio solo il pagamento delle spese legali». Il 1° giugno sono saliti alla borgata Combette l'ufficiale giudiziario e diversi commercianti, per l'asta della mucca.

«Gilin era a casa mia, siamo corsi alla frazione ma quando siamo arrivati stavano già caricandola su un furgone» sottolinea Camillo Rossero, di Chianocco. Giacinto Vescera, residente a Torino in via Richelmy 2, se l'era aggiudicata alla prima battuta per 300 mila lire.

Al lavoro 140 esercizi nei vari quartieri. Il presidente: nessun disagio ai cittadini

Farmacie chiuse per ferie, ma a turni

L'elenco delle aperture programmate fino al 6 agosto

OGGI
(ore 9-12,30/15-19,30)

Corso Sebastopoli 206	tel. 350.010
Via Stradella 198	tel. 290.449
Corso Francia 273	tel. 726.773
Corso Toscana 20	tel. 259.059
Via Monginevro 245	tel. 705.432
Corso De Gasperi 6	tel. 595.215
Via Romani 2	tel. 819.61.55
Via Nicola Fabrizi 102	tel. 740.708
Corso Francia 87	tel. 433.37.47
Via Monginevro 126	tel. 389.276
Via Mosca 1	tel. 212.932
Corso Dante 78	tel. 896.33.86
Via Rieti 55	tel. 411.48.55
Via Ivrea 47/49	tel. 252 13.25
Corso Belgio 151/b	tel. 880.177
Via Guido Reni 155/157	tel. 307.573
Corso Corsica 9	tel. 317.01.52
Via A. da Brescia 38	tel. 317.25.72
Via Isarnia 15	tel. 739.98.87
Via Garigliano 1	tel. 636 011
via Farinelli 35/9	tel. 348 82.96
Via XX Settembre 5	tel. 543.287
Piazza Statuto 4	tel. 521.45.81
Via Porpora 41	tel. 246.32.87
Via Cibrario 88	tel. 740.823
Corso Duca Abruzzi 66	tel. 596.944
C. P. Oddone 28	tel. 436.54.66
Viale dei Mughetti 9/F	tel. 735.313
P.za Repubblica 21	tel. 521.19.72
Via Cigna 44	tel. 436.26.00
Corso Giulio Cesare 48	tel. 852.796
Via Nizza 108	tel. 696.52.21
Corso Siracusa 87	tel.
Via Tommaso 16	tel. 546.292
Via Tunisi 51	tel. 319.45.65
Via C. Capelli 67	tel. 779.59.84
Corso Stati Uniti 5	tel. 544.945
Corso Peschiera 244/A	tel. 385.12.49
Corso Casale 110	tel. 819.16.42
Piazza Massaua 1	tel. 779.33.08
Via Pinchia 1/bis	tel. 311.01.12
Largo Orbassano 70	tel. 318 26 60
Via San Remo 37	tel. 317 58.88
Via Tripoli 58	tel. 386.633
Corso Fiume 156	tel. 619.73.58
Via Mazzini 31	tel. 812 69.35
Via Vanchiglia 29	tel. 817.13.38
Via O. Vigliani 160	tel. 606.02.58
Via Stradella 36	tel. 290.551
Piazza Adriano 12	tel. 433.25.67
Piazza Pitagora 9	tel. 309.31.85
Via Sacchi 4	tel. 545.372
Corso Tarantо 183/C	tel. 267.196
Corso Agnelli 117	tel. 317.51.51
Via Palestrina 49	tel. 237.900
Via Giosuè Borsi 114	tel. 734.382
Corso Brianza 22	tel. 899.57.79
Via P. Braccini 101	tel. 385.97.26
Via Bonino 6	tel. 226.16.15
Via San Tommaso 2	tel. 562.81.43
Corso Sommeiller 31	tel. 568 35.23
Via Cumiana 24	tel. 542 875
Corso Casale 204	tel. 899.55 86
Via S. F. d'Assisi 14	tel. 534.057
Via M. Cristina 78	tel. 669.95.43
Via Nizza 214	tel. 696.35.23
C. V. Emanuele 34	tel. 889.877
Via Po 14	tel. 812.59.07
Corso Vercelli 74	tel. 852.373
Via San Donato	tel. 480.970

Da qualche giorno chi resta in città può contare su 140 farmacie (su 280): saranno aperte sino al 6 agosto. I turni di vacanza riguardano anche gli esercizi (70) che lavorano oggi e i 14 di domani. Per i servizi notturni ci sono modifiche sostanziali rispetto ai turni normali. «Ogni possibile disagio ai cittadini dovrebbe essere così stato eliminato» spiega Adriano Morigi, presidente regionale dei farmacisti.

Il risultato della programmazione è un calcolato equilibrio tra le farmacie aperte in ogni zona della città: 26 alla Circoscrizione 1 (Centro-Crocetta); 15 alle 2 (Santa Rita-Mirafiori Nord); 18 alle 3 (San Paolo); 10 alle 4 (San Donato-Parella); 15 alle 5 (Madonna Campagna-Vallette); 13 alle 6 (Barriera Milano-Falchera); 15 alle 7 (Vanchiglia); 11 alle 8 (San Salvario); 10 alle 9 (Lingotto) e 6 alle 10 (Mirafiori Sud).

«L'informazione non dovrebbe mancare - spiega Morigi - Ogni farmacia, come sempre, espone un cartello con l'indicazione delle altre aperte. E se ce non bastasse è possibile conoscere l'indirizzo della più vicina farmacia aperta telefonando al 144.000.905 (costo di 444 lire più Iva ogni minuto di servizio».

E di notte? Dopo le 19,30 in città ne restano aperte 6. Tre di queste fino alle 22,30, le altre sino alle 9 del mattino successivo.

Chi ha bisogno di medicine non dovrà recarsi molto lontano da casa propria

Il risultato della programmazione concordata fra i farmacisti e un calcolato equilibrio tra gli esercizi aperti in ogni zona della città

giorni festivi e prefestivi è consigliabile telefonare al numero
144 00 09 05
[444 lire/minuto + Iva]

DAL 10 LUGLIO AL 6 AGOSTO

Piazza Vittorio Veneto 10	tel. 817.60.07
Via Gonzia 131	tel. 352.084
Corso Sebastopoli 206	tel. 350.010
Via Stradella 198	tel. 290.449
Corso Traiano 73	tel. 619.01.59
Corso Peschiera 146/c	tel. 383.37.53
Strada San Mauro 179	tel. 273.35.97
Via Nizza 15	tel. 669.92.61
Corso Francia 273	tel. 726.773
Via Po 51	tel. 884.464
Via Berthollet 10	tel. 069.87.02
Corso Toscana 20	tel. 259.059
Via Monginevro 245	tel. 705.432
Corso Fiume 4	tel. 660.43.76
Corso De Gasperi 6	tel. 595.215
Via Romani 2	tel. 819.59.43
Via Chiesa Salute 64	tel. 259.561
Via Nicola Fabrizi 102	tel. 740.708
Via Garibaldi 24-26	tel. 436.96.38
Corso Francia 87	tel. 433.37.47
Via Lulni 31	tel. 260.157
Via Monginevro 126	tel. 389.276
Via Mosca 1	tel. 212.932
Via Frejus 41	tel. 433.66.55
Via Roma 24	tel. 562.80.18
Corso Dante 78	tel. 896 33 86
Via Rieti 55	tel. 411.48.55
Corso Grosseto 165	tel. 210 866
Via Asinari di Bernezzo 134	tel. 725 767
Via Reggiville 8/10	tel. 347 03.09
Via Passo Buole 168	tel. 615 002
Via Ivrea 47-49	tel. 252 13 26
Corso Belgio 151/b	tel. 77
Via Exilles 46	tel. 725 742
Via Guido Reni 155/157	tel. 307 573

Corso Corsica 9	tel. 317 01 52
Via Giachino 53	tel. 259.460
Via A. da Brescia 38	tel. 317.25.72
Via Isarnia 15	tel. 739.98.87
Via Garigliano 1	tel. 863 60.11
Corso G. Agnelli 56	tel. 324.74.58
Via Fratelli Carle 5	tel. 599 526
Via Farinelli 35/9	tel. 348.82.96
Via degli Abeti 10	tel. 262.40.80
Piazza Camillo Bozzolo 1	tel. 663.36.59
Via delle Orfane 26	tel. 436.22.33
Via XX Settembre 5	tel. 543.287
Piazza Statuto 4	tel. 521 45.81
Corso Francia 177	tel. 746.112
Corso Potenza 92	tel. 252.603
Via Porpora 41	tel. 246.32.87
Via Cibrario 88	tel. 740.823
Corso Duca Abruzzi 66	tel. 596.944
Via Secondo 46	tel. 581.89.29
Corso Grosseto 214	tel. 226.80.66
Corso Pr. Oddone 28	tel. 436.54.66
Via Di Nanni 71	tel. 447.43.94
Via Buenos Aires 77	tel. 393.736
Corso San Maurizio 35	tel. 889.393
Via Rivalta 50/b	tel. 386.997
Piazza Respighi 3	tel. 242.65.57
Viale dei Mughetti 9/I	tel. 735.313
P.za Repubblica 21	tel. 521.19.72
Via Cigna 44	tel. 436.26.00
Via Antonio Cecchi 54	tel. 852.253
Corso Giulio Cesare 48	tel. 852.796
Via Oxilia 13	tel. 202.382
Via Nizza 108	tel. 696.52.21
Via Tunisi 99	tel. 319.51.96
Via Monginevro 113	tel. 385.58.76

Corso Siracusa 87	tel. 360 994
Via Brantuzzo 90	tel. 233.941
Via San Tommaso 16	tel. 546.262
Via Tunisi 51	tel. 319.45.65
Via Carlo Capelli 67	tel. 779.59.84
Corso Stati Uniti 5	tel. 544.945
Via Giolitti 7/C	tel. 540.316
Corso Peschiera 244/A	tel. 385.12.49
Corso Casale 110	tel. 819.16.42
Piazza Massaua 1	tel. 779.33.08
Via Pollenzo 31 bis	tel. 437.39.29
Via Pinchia 1 bis	tel. 311.01.12
Via Maria Vittoria 3	tel. 542.067
Largo Orbassano 70	tel. 318.26.60
Via San Remo 37	tel. 317 58 88
Via Tripoli 58	tel. 386.633
Corso Traiano 158	tel. 619.73.58
Corso Vittorio Veneto 31 bis	tel. 544.894
Via Mazzini 31	tel. 812.69.35
Via Vanchiglia 29	tel. 817.13.38
Via Nizza 65	tel. 669 92.58
Via Onorato Vigliani 160	tel.
Via Stradella 36	tel. 290.551
Via Bologna 91/D	tel. 284.094
Via Umberto I, 54	tel. 436.11.16
Via De Sanctis 62	tel. 779.31.97
Corso Regio Parco 36 bis	tel. 857 068
Piazza Adriano 12	tel. 433.25.67
Via Foligno 69	tel. 229.61.24
Corso Moncalieri 257	tel. 661 44.44
Via Barletta 93	tel. 350.193
Piazza Pitagora 9	tel. 309.31.85
Via Sempione 112	tel. 205.32.35
Via Sacchi 4	tel. 545.372
Corso Francia 1 bis	tel. 434.35.15

Via Madama Cristina 37	tel. 669.93.85
Corso Tarantо 183/c	tel. 267.196
Corso G. Agnelli 117	tel. 317.51.51
Via Palestrina 49	tel. 237.900
Corso Orbassano 216	tel. 329 44.11
Via Belfiori 6	tel. 544.739
Via G. Borsi 114	tel. 734.3
Corso Brianza 22	tel. 899.57.79
Via Bardonecchia 114	tel. 771.02.35
Via P. Braccini 101	tel. 385.97.26
Corso U. Sovietica 591 bis	tel. 341.157
Via Berino 6	tel. 226.16.15
Via San Tommaso 2	tel. 562.81.43
Corso Turati 74	tel. 318 13.45
Corso Tosсana 185	tel. 735.350
Corso Tassoni 66/d	tel. 437.07.28
Corso Sommeiller 31	tel. 568.35.23
Via Cumiana 24	tel. 542.875
Corso Casale 204	tel. 899.55.86
Via Genova 89/H	tel. 696.39.61
Via S. F. d'Assisi 14	tel. 534.057
Corso Marsanich 28	tel. 696 33.49
Corso Sebastopoli 296	tel. 322.457
Via Cibrario 33 bis	tel. 437.16.16
Corso Casale 318	tel. 898.01.55
Corso Giulio Cesare 116	tel. 248 20 96
Via Madama Cristina 78	tel. 669.95.43
Corso Belgio 41	tel. 886 098
Corso U. Sovietica 397	tel. 614.220
Corso Svizzera 42	tel. 748.60.64
Via Nizza 214	tel. 696.35.23
C.so V. Emanuele 34	tel. 889.077
Via Po 14	tel. 812.59.07
Corso Vercelli 74	tel. 852.373
Via San Donato 55	tel. 480.970

Il leader Cisl: rispettare i lavoratori

D'Antoni: «Per l'Alenia il governo decida subito»

Sull'unità sindacale critiche alla Cgil «Da 2 anni aspettiamo un suo parere»

Giornata torinese intensa per Sergio D'Antoni, segretario generale Cisl. Al mattino ha incontrato i lavoratori dell'Alenia e poi ha parlato - nella sala congressi della Galleria d'arte moderna - ai delegati Cisl. Il leader nazionale del sindacato di ispirazione cattolica ha detto ai rappresentanti dei lavoratori Alenia che Cgil, Cisl e Uil faranno pressioni immediatamente sul Governo affinché formuli la proposta di rilancio del gruppo. I lavoratori dell'Alenia hanno un'alta professionalità che va rispettata e le soluzioni debbono tenere conto di questo.

«In tal modo si tolgono alibi all'azienda che dovrà interrompere la procedura della cassa integrazione. Prendo il mio impegno per effettuare assieme ai colleghi di Cgil e Uil questo intervento sul Governo entro lunedì». A proposito dell'Alenia, lunedì i presidenti del Consiglio regionale, Rolando Picchioni, e della giunta, Enzo Ghigo, hanno convocato una riunione a Palazzo Lascaris con i sindacati, i parlamentari piemontesi, il sindaco, i rappresentanti dell'Unione industriale, dell'Università e della Curia per discutere del caso dell'industria aeronautica.

Sergio D'Antoni segretario Cisl

D'Antoni, nel discorso ai delegati Cisl, ha parlato di tutto, dalle pensioni all'unità sindacale, all'inflazione. Sulle pensioni, il leader Cisl ha ribadito il D'Antoni-pensiero: «Questa è l'unica riforma possibile. Le polemiche sulla clausola di salvaguardia? Propaganda. Non cambia nulla. L'unico vero, piccolo passo indietro è quello che riguarda i 40 anni di anzianità. Chi li raggiunge, ad esempio, a 59 anni di età non avrà il premio. Questo è l'unico elemento negativo».

L'unità sindacale? Il segretario Cisl: «Da due anni aspettiamo che la Cgil si decida. Noi siamo pronti, loro debbono ancora pensare quando fare il congresso per decidere se, come e quando». [a. bac.]

Millantato credito

Condannato ufficiale della Finanza

Tre anni e 6 mesi di reclusione per millantato credito, è la condanna inflitta dal tribunale al colonnello della Guardia di Finanza Roberto Vita, 41 anni, ex comandante del Nucleo regionale di polizia tributaria a Trieste. La vicenda risale al 1991-92, quando Vita era in servizio al Reparto autonomo controllo di Roma. Secondo l'accusa del pm Boselli, il colonnello aveva vantato conoscenze al ministero delle Finanze sufficienti a fare ottenere ad un imprenditore torinese del settore carni, Luca Biangino, la liquidazione di ingenti crediti Iva. Tutto in cambio di 86 milioni. Vita ha respinto ogni accusa, ma i giudici non gli hanno creduto. Venne anche arrestato, e sospeso dall'incarico. La vicenda è emersa nel corso di un'indagine condotta dalla procura su una frode di 50 miliardi ai danni della Cee e dell'erario italiano, legata al contrabbando di carni dall'Europa orientale, con al centro le aziende della famiglia Biangino.

Spacciatore preso

Va a rapinare profumi con la siringa

Due profumi per una dose di eroina. La scorsa sera è entrato nella profumeria Boidi di via Chiesa della Salute 15 bis. E, con una siringa in mano, si è avvicinato alla cassa. «Sono sieropositivo, ha mormorato. Ha afferrato due flaconi di profumo, circa 200 mila lire il valore. Ed è scappato via. Lo hanno arrestato poco dopo gli agenti di una volante. E' la storia di Antonello Berardi, 19 anni, Settimo Torinese, via Provana 21. Erano le 19,20 circa dell'altra sera quando è comparso nel negozio. La direttrice, Giovanna Fea, ha poi parlato di quel giovane, con fare incerto, che si è avvicinato alla cassa. E, con la siringa come arma, ha rapinato quei due flaconi di profumo. Poi la fuga a piedi. Alcuni testimoni hanno descritto agli agenti. Quelli della volante 8 lo hanno riconosciuto mentre parlottava con uno spacciatore davanti alla stazione Dora. Gli agenti si sono avvicinati. Lo spacciatore è riuscito a fuggire, Berardi è stato fermato. Aveva tentato di barattare quei profumi con una dose di eroina.

Sfilata dal Consolato francese. Tullio Regge: nessuna ragione scientifica giustifica questi test

Mille in piazza: «Ti devi fermare, Chirac»

Corteo di protesta contro gli esperimenti nucleari nel Pacifico

Dopo la fiaccolata dell'altra sera, anche ieri pomeriggio un migliaio di persone ha sfilato sotto il consolato francese di corso Bogino 8 per protestare contro gli esperimenti nucleari nel Pacifico del governo guidato da Jacques Chirac. Una manifestazione significativa, in contemporanea con iniziative analoghe in altre città europee, che cadeva proprio il 14 luglio, giorno della grande festa d'oltralpe per la presa della Bastiglia.

I balli per la ricorrenza francese più importante dell'anno, alla luce dei recenti avvenimenti, si sono trasformati in balli di morte: tre scheletri con la falce in mano aprivano il corteo che ieri è partito alle 18 da via Bogino per raggiungere la prefettura in piazza Castello. Mille persone erano lì per ribadire la solidarietà all'energica azione di contrasto che Greenpeace sta conducendo con una vera e propria battaglia contro il governo francese.

Un momento della manifestazione terminata in piazza Castello. La protesta è stata promossa in occasione della festa nazionale francese

Le bandiere che si sono date appuntamento già dalle 17 erano quelle di Verdi, Rifondazione, pds, Lega Nord e Rete. L'happening ha preso il via con una serie di interventi, aperti dall'assessore Gianni Vernetti, che ha ricordato come la stessa sensibilità degli ambientalisti per i test nucleari in questo momento non rispetta «i naturali interessi anche la tragedia umana della Bosnia: «Le sorti di pesci e uccelli non sono le sole che ci stanno a cuore. Le nostre preoccupazioni riguardano anche le regole di una convivenza civile spezzate nella ex Jugoslavia». Quelle stesse regole che il comportamento del governo francese sulla questione nucleare in questo momento non rispetta».

L'intervento più autorevole è arrivato dal fisico Tullio Regge: «Non c'è nessuna ragione scientifica che giustifichi questo tipo di esperimenti. E politicamente questa scelta è ancor più ingiustificata».

E' stato anche letto l'appello rivolto al presidente Scalfaro e firmato - tra gli altri - da Norberto Bobbio, don Ciotti, Rodolfo Zich, il sindaco Castellani e Mercedes Bresso. Dopo gli interventi il corteo si è mosso da via Bogino verso piazza Castello, percorrendo via Principe Amedeo e via Po al grido di «Chirac ti devi fermare». Per un paio d'ore il traffico nel centro ha subito forti rallentamenti. Durante la manifestazione, sotto il consolato francese si è esibita anche la band «Apple Core», che ha accompagnato la vendita dei gadget: magliette con la scritta «Stop Chirac, stop nucléaire». [g. bra.]

Stanziati 50 milioni per finanziare una serie di spettacoli a settembre

E la Provincia si dà alle danze

E' socio fondatore della Fondazione Teatro Nuovo

La Provincia di Torino entra nella Fondazione Teatro Nuovo per la danza come socio fondatore: 50 milioni per il fondo di dotazione, altrettanti come quota per il 1996. Cifra questa destinata ad una serie di iniziative programmate per settembre, come la «Danza di stelle sotto le stelle del Canavese», a Rivarolo, la «Danza d'autunno», nel parco Stupinigi ed una serata di gala all'insegno del «Tango delle ore piccole» nell'ambito del Concorso ippico Internazionale a Pinerolo.

«L'intento della Provincia - dice il presidente Mercedes Bresso - è quello di stabilire una fattiva collaborazione sia nell'ambito culturale-turistico in quello promozionale di spettacoli e festival, da attuarsi nei mesi estivi ed invernali. A entrare nella Fondazione Teatro Nuovo siamo i primi, non resteremo gli unici».

Artefice dell'operazione è stato l'assessore Livio Besso Cordero che l'ha perseguita con tenacia per mesi e che la ritiene indirizzata su due filoni: gli spettacoli di alto valore artistico, da distribuire capillarmente sul territorio, e uno sviluppo dell'attività didattico-formativa sulla danza cui la Fondazione ha già avviato.

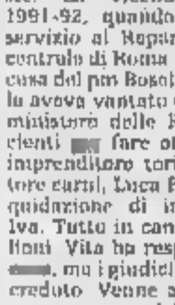
L'assessore Livio Besso Cordero ha voluto perché la Provincia entrasse nella Fondazione Teatro Nuovo

L'obbiettivo è di avvicinare, anche in Provincia, un pubblico sempre più numeroso a questo genere artistico e di dare la possibilità ai giovani di accedere al mondo del balletto. L'anno scolastico 1995-96 vedrà per la prima volta il «Liceo artistico ad indirizzo coreutico», cioè per danzatori, riconosciuto dal Ministero della Pubblica istruzione: hanno reso noto il presidente della Fondazione, Gian Mesturino, e la vicepresidente, Germana Erba.

Il Teatro Nuovo resta comunque un centro di sviluppo della cultura della danza, sia con la compagnia, unica formazione italiana ad agire stabilmente in un teatro privato, sia con l'Accademia regionale, che in pochi anni ha formato oltre cento danzatori. L'apporto della Provincia non può che consolidare la Fondazione e sostenerla nelle operazioni sul territorio, come festival e scuole.

Ad Agraria esperti in «Floricoltura e florovivaismo». Attesa per Matematica e Statistica

Al lavoro con la mini-laurea

Nuovi diplomi al nastro di partenza

Breve è bello. Soprattutto è vantaggioso per chi non vede l'ora di entrare nel mondo del lavoro con una professionalità «pronta da spendere». I diplomi universitari triennali rappresentano un'opportunità non ancora sufficientemente conosciuta. Certo, per i diplomati persistono difficoltà legate al riconoscimento del titolo nel pubblico impiego e da parte degli ordini professionali, ma oggi non mancano nemmeno segnali da parte del governo per una soluzione positiva delle questioni ancora aperte. I giovani «laureati brevi» sono comunque molto richiesti dalle aziende private grandi e piccole, che suggeriscono con sempre maggior frequenza nuovi curricula agli atenei.

L'Università di Torino offre un ampio panorama di corsi triennali a frequenza obbligatoria, per lo più a numero chiuso. Per il '95-'96, sono previste alcune novità. Agraria propone il diploma in Produzioni Vegetali con indirizzo in Floricoltura e Florovivaismo, unico nel Nord Italia. Il preside Angelo Garibaldi: «Prepareremo giovani in grado di operare nel settore della floricoltura industriale, del florovivaismo, della progettazione e gestione delle aree verdi pubbliche e private, dei parchi e dei giardini contemporanei e storici». I diplomati potranno impiegarsi, per esempio, come tecnici di aziende floricole e florovivaistiche, come responsabili del verde nelle pubbliche amministrazioni. E' previsto un tirocinio in azienda. Dal secondo anno il corso si svolgerà a San Remo grazie a un accordo Comune-Ateneo.

All'elenco pubblicato qui a fianco, è possibile che ancora per il '95-'96 si aggiungano altri corsi: se l'iter di istituzione si concluderà in tempi ragionevoli. Uno di questi riguarda Agraria: Gestione tecnica e amministrativa in agricoltura, destinato ai geometri. Preparerà diplomati con competenze nel settore della progettazione e gestione degli interventi sul territorio agricolo forestale.

A Scienze Matematiche Fisiche Naturali è atteso il diploma in Matematica (non a numero chiuso). Il preside Enzo Borello spiega che «manca soltanto la pubblicazione del decreto sulla Gazzetta Ufficiale». La facoltà ha istituito lo scorso anno un diploma in Scienze dei Materiali, frutto della convenzione tra Università ed Unione Industriale di Torino.

Altra «mini-laurea» molto attesa è quella in Statistica, che sarà attivata dalla facoltà di Scienze Politiche (dove esiste già la laurea breve in Servizio Sociale). «Aspettiamo a giorni il parere del Consiglio Universitario Nazionale - dice il professor Mario Montinaro, direttore del corso -. Se sarà favorevole, in settembre si svolgerà il test. I posti saranno 40-50. Formeremo professionisti capaci di inserirsi immediatamente nel mondo del lavoro: l'entusiasmo con cui siamo sostenuti da banche, associazioni industriali, camere di commercio ci fa ritenere che sarà proprio così». Gli sbocchi per gli esperti statistici sono innumerevoli: assicurazioni, marketing, istituti di credito, enti locali.

(Il continua mercoledì)

Maria Teresa Martinengo

UNIVERSITA', TUTTA L'OFFERTA «VELOCE»

	POSTI	DOMANDE	DATA TEST
SCIENZE POLITICHE via S. Ottavio 19/A tel. 817.78.12			
Servizio Sociale	40	1/8-12/9	18/9
M. d'Azeglio 60 tel. 655.048			
Tecnico delle produz. animali	20	1/8-19/10	24/10
Produz. vegetali			
or. Difesa colture	20	1/8-19/10	25/10
or. Floric.-vivaismo	20	1/8-19/10	25/10
Tecnol. alimentari:			
or. viticult.-enologia	30	1/8-19/10	23/10
MEDICINA E CHIRURGIA corso M. d'Azeglio 60 tel. 657.590-657.629			
Logopedia	30	1-31/8	11/9
Ortottista e assist. in oftalmologia	10	1-31/8	11/9
Tecnico radiologia	10	1-31/8	11/9
Tecnico lab. biomedico	30	1-31/8	11/9
Riabilitaz. neuro e psicomotricità età evolutiva	15	1-31/8	11/9
Sc. infermieristiche	50	1-31/8	11/9
VETERINARIA corso M. d'Azeglio 60 tel. 655.048			
Gestione e protez. della fauna	15	1-31/8	12/9
SCIENZE M. F. N. via Santa Croce 6 tel. 888.477			
Scienze dei materiali	20	1/8-11/9	
Informatica	non c'è numero chiuso		

A Economia 1600 matricole

Test d'accesso con 75 quiz anche per i manager del futuro

Numero programmato anche a Economia e Commercio. Dopo le prove generali degli scorsi anni, con i test attitudinali vincolanti, per le matricole '95-'96 è stato fissato un tetto: saranno 1600 (più 20 studenti extracomunitari) e cento potranno essere i passaggi da altre facoltà (sempre con test). I non-iscritti del '94-'95 erano stati 1683.

La domanda di partecipazione alla prova - che si svolgerà mercoledì 13 settembre - devono essere presentate in segreteria entro il 6 settembre. L'esito del concorso sarà reso noto entro il 23.

Il test - 75 quiz in 90 minuti - verterà su vari argomenti: padronanza linguistica di tipo sintattico che grammaticale; conoscenze dei metodi matematici; attitudine alla formalizzazione matematica di problemi (economici e non); attitudine al ragionamento logico-deduttivo; conoscenza delle principali tematiche storiche, economiche sociali; capacità di comprensione di testi verbali inerenti le problematiche aziendali; conoscenza di base delle istituzioni. Sono consigliati un ripasso di matematica, la lettura dei giornali e qualche esercizio coi testi per l'ammissione a Economia. Gli iscritti alla prova riceveranno un fascicolo con esempi di quesiti.

«Per un rapporto ottimale docenti-studenti - spiega il preside Daniele Ciravegna - non avremmo dovuto superare il tetto di 800 matricole, ma dal momento che lo spazio lo consente, abbiamo deciso di fare uno sforzo e accoglierne il doppio. E a proposito di spazi: in settembre dovrebbe decollare il progetto di ampliamento della facoltà (quattro aule da 450 posti) che consentirà di abbandonare Palazzo del Lavoro.

Economia - il corso di laurea dura 4 anni, gli esami sono 31 - avrebbe voluto far partire nel '95-'96 almeno un polo di «lauree brevi», purtroppo però i tempi si sono allungati. E' probabile che si dovrà attendere l'anno prossimo. Il «pacchetto» comprende i diplomi in Commercio Estero e Gestione pubblico amministrazione (a Torino), Economia e Gestione dei Servizi Turistici (Bardonecchia), Economia e amministrazione delle imprese (Pinerolo).

Iscritti in corso	5857
Iscritti fuori corso	4404

SEGRETERIA STUDENTI: corso Unione Sovietica 218 bis
TEL. 6705156 - 6706185

La Scuola di Amministrazione Aziendale dell'Università e (sotto) la sede di Economia e Commercio inaugurata nel '93 in Unione Sovietica

I corsi triennali hanno obbligo di frequenza e in maggioranza sono a numero programmato

Alla SAA

L'impresa senza segreti

La Scuola di Amministrazione Aziendale dell'Università - di tradizione ormai trentennale - propone il diploma universitario in Amministrazione. Il corso, di durata biennale con obbligo di frequenza (6 ore al giorno di lezione), prevede un numero limitato di partecipanti «per mantenere il rapporto docenti-allievi ai livelli delle migliori Business School internazionali», spiegano i responsabili della didattica.

La Scuola assicura un aggiornamento continuo dei programmi, in sintonia con i mutamenti che via via avvengono nel mondo dell'impresa. L'insegnamento, affidato a docenti universitari e ad esperti che operano nelle imprese pubbliche e private italiane e straniere, include esperienza aziendali dirette.

Il primo anno è dedicato alle discipline formative di base. Nell'anno successivo, il secondo semestre è dedicato alla specializzazione (anche a carattere internazionale) con uno stage conclusivo in azienda della durata minima di tre mesi. «Al termine dei corsi, in base alla specializzazione scelta, i ragazzi avranno acquisito una visione internazionale o globale dell'attività imprenditoriale e di direzione». I diplomati possono proseguire gli studi universitari in Italia che all'estero, oppure avviare subito la ricerca di un impiego, assistiti dalla struttura della Scuola.

via Ventimiglia 115
TEL. 6399-253/256/255
Preiscrizioni entro il 15/9
Presentazione il 7/9, ore 17
Costo: 5 milioni 800 mila

Dal 10 luglio
SALDI
MOMENTI
-30-40-50%
MOMENTI - VIA SESTRIERE 11 - BORGO S.PIETRO - MONCALIERI

LA STAMPA ogni sabato tuttolibri

I cani abbandonati d'estate hanno una sola colpa: essersi fidati per 11 mesi di un padrone che non li ha mai amati.
È un'iniziativa ANIMALIA CLUB - v. Gastaldi n. 11 Torino - tel. 011/562.8184.

RICERCHE DI PERSONALE?
PK publikompass spa
20123 Milano - Via Carducci 35 - Tel. (02) 86.470
10121 Torino - C.so M. D'Azeglio 34 - Tel. (011) 65.211
LA STAMPA
via Marenco 32 - TORINO

La Direzione Area Lancia di Torino
comunica che
la Concessionaria
Lancia-Autobianchi
Savea
Corso Francia, 357 - Torino
non fa più parte
della sua organizzazione
dal 13/7/95
per qualsiasi informazioni potete contattare il Servizio relazioni con il cliente dell'Area Lancia di Torino 1678-15016

Aree verdi, piste ciclabili, via al recupero del centro storico

Avigliana si rifà il look

Studio realizzato da quattro professionisti
Verrà risistemata la zona attorno ai Laghi

Cambierà volto Avigliana, la città del Conte Rosso. Nasceranno nuove aree verdi, piste ciclabili; il traffico sarà meno congestionato con conseguente riduzione dell'inquinamento atmosferico; il centro storico verrà riportato all'antica funzione di cuore della città. Un'operazione che potrebbe realizzarsi nel giro di pochi anni.

L'input arriva da uno studio post-laurea realizzato da quattro professionisti. Lo stage presso il Comune era stato organizzato dalla Regione con il preciso intento di progettare aree verdi e piste ciclabili. Un modo per rendere la città vivibile, abbattendo anche i valori dell'inquinamento piuttosto elevati per l'alto numero di auto che transita ogni giorno per Avigliana.

I quattro professionisti, Barbara Dolgharoff, Marcella Dunand, Paolo Motto e Piero Bergamasco, hanno diviso la città a settori e individuato una viabilità alternativa ciclo-pedonale e dove verdi attrezzate. Tra le varie soluzioni, è stata prospettata una pista che dalla stazione ferroviaria, costeggiando corso Laghi, raggiunge Monte Cuneo. Interessante la sistemazione delle aree verdi e una in particolare, che cambierebbe il volto della città per l'ubicazione centrale: il piazzale dell'Ufficio postale che prevede un anfiteatro naturale per rappresentazioni e spettacoli, una zona riservata a parcheggio e per la sosta dei camper. Di notevole interesse la sistemazione del Mareschi nel Parco naturale, le piste per i disabili e la trasformazione della palude in quattro specchi d'acqua, con percorso circolare, e delle passerelle sul canale di scarico del lago Grande.

Entusiasta del progetto è l'assessore all'Urbanistica Baldassarre Marceca: «Sono convinto che la nuova soluzione creerà un incremento turistico e una maggior vivibilità della città, l'unico neo è che mancano i 350 milioni per realizzarla. La speranza è che arrivino i contributi Cee». Numerose vie e spazi incolti verrebbero riprogettati con la messa a dimora di piante e la realizzazione di aree attrezzate. Tra le vie interessate ad un nuovo assetto, risulterebbero viale Roma, con zone riservate ai giochi dei bambini, via Allinod e via San Giuseppe, dove si potrebbero realizzare un pergolato e un campo da bocce per gli anziani.

In Comune non si è perso tempo. L'altra sera i quattro professionisti hanno presentato il loro progetto alle autorità comunali, provinciali e regionali, davanti a molto pubblico. Un altro incontro è previsto per mercoledì prossimo: in quell'occasione la popolazione sarà invitata a esprimere il proprio parere e a fare eventuali proposte che possano migliorare il progetto.

[g. mar.]

La città dei laghi punta da tempo anche al rilancio delle iniziative turistiche che potrebbero dare nuovo impulso alla zona. «Purtroppo con le iniziative singole non riusciamo ad attirare i turisti che sembrano preferire altre località»

Almese, aumentano le tariffe

Per gli oneri di urbanizzazione pioggia di critiche alla giunta

E' scoppiata la polemica ad Almese per gli aumenti degli oneri di urbanizzazione. Le nuove tariffe sono lievitate del 28 per cento con una delibera di giunta e la decisione ha innescato una protesta generale. Il gruppo consiliare di minoranza attacca: «Se si volevano fare aumenti occorre dividere gli oneri almeno in due fasce, cercando di favorire le ristrutturazioni e recuperi di edifici in cattive condizioni»

La tariffa per le zone residenziali passa da 29.617 lire a 37.780. Secondo il sindaco Giuliano Bosio «Gli aumenti sono indispensabili per poter realizzare interventi nel campo della viabilità e dell'arredo urbano. Dal 1990 non sono state aumentate le tariffe, ci siamo limitati ad applicare gli indici Istat». Il primo cittadino precisa però che restano ancora per ridurre le fasce degli oneri. La minoranza critica aspramente la decisione: «La passata amministrazione aveva avanzi di amministrazione di 750 milioni e un finanziamento regionale di due lotti di oltre 1 miliardo per la sistemazione del torrente Messa e Vangerone e il riordino della piazza principale. Non vediamo la necessità di una simile stangata»

Grave incidente a Settimo Torinese

In fin di vita muratore caduto da un ponteggio

L'uomo abita con la famiglia ad Airasca
Assieme ai fratelli lavorava in una villa

Grave incidente sul lavoro. Un muratore di Airasca, titolare con altri due fratelli di un'impresa edile, versa in condizioni disperate al Cto in seguito alle ferite riportate ieri pomeriggio in un infortunio sul lavoro in un cantiere a Settimo Torinese.

Si tratta di Giovanni Gallace, 30 anni, che abita in via Nino Costa 61, con la moglie tensalingua e due figli: Francesco, di 7 anni (ha finito la seconda elementare), e Simone di 3 (che ha frequentato il primo anno di asilo).

La disgrazia si è verificata alle 14,30 in via Gottardo 6, quartiere Moglia, alla periferia della città, presso una villetta, in fase di ristrutturazione, appartenente alla famiglia Maggiora, mentre nella zona imperversava un violento temporale di acqua mista a grandine che ha causato anche numerosi allagamenti in città.

I tre fratelli lavorano per conto dell'impresa «Adilborgo» di Settimo. Giovanni Gallace si trovava da solo di un ponteggio ad un'altezza di circa sei metri, al piano del tetto, mentre gli altri due fratelli, Antonio, 26 anni, residente a Vigone in via Vittorio Veneto 9, e Vincenzo, ventinovenne, abitante a None in via Monviso 30, stavano eseguendo altri lavori presso lo stabile.

Al momento non si conoscono le cause della disgrazia. Gallace potrebbe aver messo un piede in fallo, ma non è neppure da escludere un malore. Non ci sono stati testimoni. Nel tremendo volo, Giovanni Gallace ha battuto con tutto il corpo e in modo particolare con la testa, sul materiale edile ammucchiato a terra accanto al ponteggio.

I primi a soccorrere l'infortunato, le cui condizioni sono apparse subito gravi, sono stati i due congiunti i quali hanno richiesto l'intervento di un'ambulanza della Croce Rossa locale.

Giunti sul posto e constatata la gravità del caso, i Volontari della Cri hanno provveduto a far giungere sul luogo della disgrazia l'Elisoccorso. Il ferito, dopo essere stato sottoposto alle prime cure da parte dell'équipe medica del «118», con l'ambulanza l'elicottero non ha più potuto decollare a causa del nebbiaglio che imperversava sulla zona, accortata dai carabinieri e dai Vigili Urbani, è stato trasportato al Cto. I sanitari hanno diagnosticato al muratore un trauma cranico e toracico e uno stato comatoso. La prognosi è riservata.

Sul posto sono intervenuti i carabinieri di Settimo i quali hanno aperto un'inchiesta.

Diego Andrà

NERA & NERA

COLLOCAMENTO
Richieste di lavoratori dagli enti pubblici

Queste le richieste pervenute: 1 esecutore addetto all'assistenza, per due mesi; 2 esecutori socio assistenziali, per tre mesi; 4 operatori mercato, per tre mesi; 5 uscieri, per tre mesi; un esecutore amministrativo, sostituzione maternità; 2 dattilografi, sostituzione maternità; 1 dattilografo, per due mesi; 1 dattilografo, per tre mesi; 3 educatori socio-assistenziali, per due mesi; 3 educatori socio-assistenziali per tre mesi; 2 educatori per sei mesi; 3 centralinisti, per tre mesi. La chiamata sarà effettuata martedì al Massaua.

[illegible]
Marocchino ferito per smercio stupefacenti?

Racconta di essere stato ferito da tre sconosciuti, armati di coltelli e pistola. Un colpo ad una gamba, una ferita superficiale. Ma il racconto di Mumtasir Ali Baba, marocchino, 22 anni, è all'esame della squadra mobile, sezione omicidi. Lui ha detto che la scorsa notte quattro stranieri hanno fatto irruzione in via Belfiore 15, dove abita con altri connazionali.

«PASTORE»
Comau non c'entra con il fallimento

La Comau (su 10 miliardi il fatturato del primo anno di attività) ha acquistato il marchio e gli impianti della Benedetto Pastore, di cui ha assunto trenta ex dipendenti. «Ma - chiarisce il consigliere delegato Paolo Pastore - non ha nulla in comune con quest'ultima e il suo fallimento deliberato giovedì»

CANAVESE
Arrivano in centro da lunedì mattina

Durerà soltanto 15 giorni, in via sperimentale, il servizio di blocco delle ruote con i ceppi metallici. Cominciera lunedì 17 e finirà il 31 luglio, per riprendere poi a settembre. I trasgressori che si ritroveranno le ruote bloccate dalle ganasce spenderanno 70 mila lire per liberare la loro auto (più 30 mila se il veicolo verrà reclamato di notte o durante i festivi). Per il auto trasportate in depositeria, invece, la spesa globale da sostenere sarà di 210 mila lire.

MONCALIERI
Bandiera d'onore del Consiglio d'Europa

Il Consiglio d'Europa conferisce oggi al comune di Moncalieri la bandiera d'onore, come riconoscimento per le numerose iniziative di cooperazione in ambito europeo. La cerimonia si svolge alle 10,30 nella sala del Castello reale.

PER LA BOSNIA
Un'ora di silenzio in via Garibaldi

Beati i Costruttori di Pace hanno in via Garibaldi davanti alla Chiesa di San Dalmazzo dalle 18 alle 19 per una manifestazione contro la guerra in Bosnia: i partecipanti osserveranno un'ora di silenzio e raccoglieranno firme da inviare ai capi di Stato e all'Onu.

Il terzo imputato condannato a 24 anni

Omicidio Andolina inflitti 2 ergastoli

Due ergastoli e una condanna a 24 anni di carcere. Si è chiuso così il processo in corte d'assise per l'omicidio di Giuseppe Andolina, l'imprenditore edile ammazzato con due colpi di pistola la sera del 3 luglio 1991 a Ferriera di Avigliana. I pubblici ministeri Anna Maria Loreto e Sandro Ausiello avevano chiesto l'ergastolo per tutti.

Antonino Mirabella, ritenuto il mandante del delitto, e Ignazio Cusmano, l'esecutore materiale, sono stati condannati al massimo della pena. Differente la valutazione della posizione di Aldo Sansarella, che è stato condannato a 24 anni: i giudici hanno riconosciuto che il suo apporto all'azione è stato minore. Sansarella avrebbe dovuto portare in auto Cusmano a Ferriera, ma poi si spaventò, rinunciò a salire al posto di guida, e assistette passivamente all'omicidio.

La sentenza è stata pronunciata dopo 8 ore di camera di consiglio. La corte si era ritirata alle 10 di sera, il gruppetto di avvocati (Lo Greco e Papotti per Cusmano, Zancan e Volante per Mirabella, Tartaglino e Palmodes per Sansarella) si è assegnato ad una lunga attesa. Pochi minuti prima era stato concesso l'ultima parola agli imputati. Aveva iniziato Mirabella: «Questo è un complotto, le indagini hanno dimostrato odio nei miei confronti». Cusmano ha dichiarato - come gli altri due - la sua innocenza, e ha aggiunto: «Io non ho un nome di Nitto Santapaola. In tanti anni a nessun pentito era mai venuto in mente di fare il mio nome, perché adesso è dato a Zichitella?».

Quest'ultimo è il collaboratore di giustizia che ha raccontato ai giudici i retroscena del delitto Andolina. Fu lui a fare i nomi dei tre. «Me lo dissero loro stessi, erano andate le cose. Lo perché c'era di mezzo una villetta. Non ricordo se Andolina dovesse venderla o comprarla, ma che erano in lite per questo motivo. Per colpa di quella casa hanno condannato a morte»

[bru. gio.]

Un vicino vede i due e dà l'allarme: uno preso con il bottino, il complice fugge

I coniugi dormono, i ladri razziano

Entrati in casa dopo una «scalata»

Grazie al caldo e a una serranda lasciata socchiusa, due topi d'alloggio albanesi sono riusciti verso le 3,30 dell'altra notte a introdursi in un appartamento al piano rialzato di corso Orbassano 255/b. Ma è stato ancora il caldo che li ha traditi. Quando i due già stavano fuggendo con il bottino, un inquilino di un palazzo di fronte, affacciatosi al balcone per prendere un po' di fresco, li ha visti mentre si calavano in terrazzo in cortile. Senza esitazioni ha subito telefonato al «113» della polizia.

Pochi attimi e i due ladri sono stati individuati mentre ancora si aggiravano nei cortili interni al caseggiato. C'è stato un breve inseguimento e uno dei due è stato acciuffato: è Arben Krapi, 20 anni, senza fissa dimora. Con sé aveva ancora parte del bottino: una borsa ventiquattr'ore, un portafoglio con 150 mila lire, un orologio. Il suo complice è riuscito invece a dileguarsi, scavalcando una recinzione, fuggendo verso Cosenza, portandosi via una tessera bancomat e un orologio.

L'alloggio visitato dai ladri è quello dei Ferrero: il capofamiglia Cesare, 50 anni, pensionato; la moglie Gabriella Cancelliere di 52; i figli Roberto e Cristina di 28 e 24 anni.

Dopo aver razziato, indisturbati, soldi e oggetti preziosi nel salone e nella camera del figlio assente per lavoro, i due stranieri hanno poi fatto il percorso a ritroso per scappare. Senza far rumore, mentre i Ferrero continuavano a dormire nelle loro stanze, i due extracomunitari si sono calati dal terrazzo che affaccia sul cortile interno. Scavalcata la ringhiera, con i piedi si sono appoggiati sul bordo superiore di una porta in ferro.

Qui li ha notati un inquilino di un palazzo di fronte, mentre i due entrambi in equilibrio precario su quella porta del ripostiglio della spazzatura. L'uomo, appena uscito sul balcone in cerca di refrigerio, è rientrato in casa ed ha chiamato la polizia. «Ci due in equilibrio sulla porta dell'immondizia. Non pulsa siano spazzini».

Arrivate le volanti e catturato uno dei ladri, i poliziotti hanno infine svegliato i Ferrero: «Scusate l'ora, abbiamo preso un albanese che ha rubato con un complice da noi».

Comprensibili la paura e lo spavento della famiglia. Dice la signora Gabriella: «Ora dovrò far mettere le inferriate a porte e finestre.

[lv. bar.]

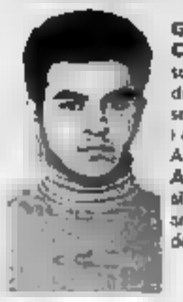

Gabriella Cancelliere sul balcone di casa da dove sono entrati i due malviventi. A fianco **Arben Krapi** albanese arrestato dopo il furto

Mondeo

Un' auto costruita con coscienza

Quest'auto è l'espressione di un talento automobilistico riconosciuto dalla stampa specializzata ed apprezzato dal pubblico. E' un'auto progettata e costruita per offrire valori concreti nel design, nella sicurezza, nel confort e nelle prestazioni. Motore 1.8 16v da 115 cv. **Climatizzatore, Servosterzo, , Doppio Airbag, Fendinebbia anteriori, ABS.**

Versione 1.8 GLX Coupé, serie limitata.

L. 31.900.000
Compreso "Corso di Guida Sicura"

Una esclusiva dei Concessionari

Ford TORINO

Authos
C.so G. Cesare, 202 - To
Tel. 205.42.22
DOMENICA APERTO TUTTO IL GIORNO

Autostadio
C.so G. Agnelli, 18 - To - Tel. 32.62.32
Via Nizza, 59 - To - Tel. 650.55.35
C.so Moncalieri, 205 -To-Tel. 661.31.23

Co-Auto
C.so Francia, 94 - Collegno - Tel. 411.50.22
C.so Francia, 117 - C.Vica - Rivoli - Tel. 959.62.16

Euromotor
C.so Pr. Eugenio, 11 - To - Tel. 521.14.17
C.so Grosseto, 318 - To - Tel. 739.53.53
Str. Lanzo 207 - Borgaro - Tel. 450.00.74

Siac
Str. Padana Inf., 110 - Chieri
Tel. 947.84.55
C.so Savona 17/b - Moncalieri
Tel.

ifas

Offerta valida nei concessionari aderenti. Prezzi al netto delle imposte I.P.T. - A.R.L.E.T. - I.P.T.

IFAS GRUPPO COMMUNICATION

Calcio: pochi soldi, mercato dilettanti quasi fermo

Con Bava, Pinerolo ok

Rinforzi per Nizza e Moncalieri

Il mercato dei dilettanti [illegible] nella fase calda: le squadre del campionato nazionale dilettanti cercano di piazzare la [illegible] vincente. Pinerolo, Nizza Millefonti e Moncalieri si stanno muovendo su più fronti per cercare di irrobustire l'organico e per vivere un'annata tranquilla.

Pinerolo punta semplicemente a confermare l'ottimo campionato della scorsa stagione che lo ha visto costantemente nelle posizioni di centro classifica con una squadra giovane. Pochissimi, finora, i movimenti. Il presidente Gallo conferma questa tendenza: «Cercheremo di salvarci senza faticare troppo». Purtroppo è difficile mantenersi a certi livelli se la città non risponde adeguatamente».

Per adesso il colpo è Bava, giovane punto di manovra proveniente dal Venaria. Le altre trattative riguardano solo... partenze. Nel reparto avanzato qualcuno tra Fabbrini, Mollica e Pia dovrebbe [illegible] il posto a Bava: le richieste [illegible] mancano. Sul piede di partenza potrebbe essere anche lo stopper Lucca: dopo un primo interessamento da parte del Riccione, il difensore avrebbe concrete possibilità di fare il salto di categoria. Il Pinerolo riprenderà la preparazione il 1° di agosto e due giorni dopo ospiterà l'Avellino.

Il Nizza Millefonti sembra essere in questa fase la squadra più attiva. Cerca uomini in grado di garantire una salvezza più agevole di quella dello [illegible] campionato. Sono in partenza il terzino fluidificante Vittone, destinazione Sal[illegible], e due elementi dell'attacco. Il bomber Nardi ed il tornante Becchio hanno richieste da squadre professioniste: probabile un addio alla maglia rossoverde. Per quanto riguarda gli acquisti non mancano le novità: il pacchetto offensivo sarà rinforzato dalla punta Avantario dall'Arezzo e dal rientro di Giancarlo Giovine dal Saluzzo per fine prestito.

Giovanni Gino, ds, conferma inoltre il lancio di alcuni giovani juniores: «Lasalandra ho avuto anche delle offerte dalla Pri[illegible] della Sampdoria, [illegible] per adesso [illegible] con [illegible]. Rizzo e Sanfilippo gli altri nomi più gettonati per il salto di categoria. Il mediano Ceccaroni, [illegible] Eureka, potrebbe [illegible] ceduto: Volpiano, Caselle e Bra [illegible] sulle sue tracce. La formazione torinese seguì inoltre con particolare interesse Sollazzo dal Bra e due elementi dal Moncalieri: Caputo ad il forte portiere Miglino.

E proprio il Moncalieri vuole allestire una squadra [illegible] permetta una salvezza anticipata rispetto a quella ottenuta lo scorso anno solo dopo lo spareggio con il Cuneo. Il ds Bellagamba vuole [illegible] squadra da metà classifica: «Trattiamo per un difensore, un centrocampista ed una punta. Per quanto riguarda Miglino, non vorremmo privarcene, a meno di una grossa offerta». A lasciare il gruppo potrebbe essere lo stopper Camini, [illegible] si concretizzeranno nei prossimi giorni alcune offerte da squadre professioniste. La società segue anche la linea giovane, con un occhio particolare a Torino e Juventus. Del granata interessano due ragazzi del '75: il centrocampista Costanzo ed il centrale Quilutadamo, che potrebbe sostituire Domiziano partente per motivi di studio. Tra gli juventini è seguito invece con attenzione Mazzoni ('77), che può giostrare in più zone del campo. La squadra inizierà la preparazione a Pinerolo.

Paolo Accossato

Giovanni Gino, ds del Nizza Millefonti

SPORT FLASH

Serie A. Impegni casalinghi per le due squadre torinesi in serie A. La capolista Brioschi Junior Torino ospita [illegible] loro 18 e 21), sul diamante di [illegible] Passo Buole. Lo Squirrel Bologna. Il Tempest Settimo, salito al terzo posto in classifica, riceve domani (ore 10 e 12,30) il diamante di via Fantina il Crocetta Parma.

PODISMO. Domani il Tappo Rosso organizza a Rivarossa il trofeo Nucci Corgiat per amatori (10 km, via alle 9 dal campo sportivo).

RALLY. I torinesi Giorgio Tessore e Lisa Costa, su Lotus Elan del team Rilastil Supersport, sono tra i favoriti [illegible] rally Appennino Reggiano, che parte [illegible] da Reggio Emilia, valido per il campionato italiano 2 litri e per il [illegible] campionato italiano Auto Storiche.

BOWLING. Stasera (h. 20,45) riunione di trotto a Vinovo. Prova di centro il Premio Teatro Regio: favoriti le svedesi Twiga Nissan Sunny, la statunitense Coming Up Cash e la cumdese Sweet Sweet Elsie.

Domani la 4ª «Via dei Saraceni»

Tremila biciclette sui monti di Sauze

Saranno quasi tremila le iscrizioni sono aperte fino a questa sera in piazza 3° Reggimento Alpini di Sauze d'Oulx) gli appassionati di mountain bike che daranno vita domani alla 4ª «Via dei S[illegible]»; manifestazione per agonisti e non sui monti che circondano Sauze e che prende il nome dai sentieri che percorrevano i mori nelle loro razzie in Valle di Susa. [illegible] una parte gli atleti superallenati - tali bisogna essere, se si vogliono affrontare prove come queste - dall'altra i cicloamatori che parteciperanno per il solo gusto di faticare immersi nella natura, in piena armonia con lo spirito da cui è nata negli Usa questa relativamente nuova disciplina sportiva.

Le località attraverso cui si snoda il percorso [illegible] certamente più familiari alle orecchie degli sciatori che non a quelle dei ciclisti: Monfol, Colle dell'Assietta, Monte Genevris, Costa Piana, [illegible] Bourget, Triplex, Tachier. Un tracciato di 33 chilometri per quasi mille metri di dislivello massimo. Partenza dalla Circonvallazione di Sauze alle 9,15 (prima agonisti poi cicloturisti e non tesserati), [illegible] e fine mattinata in piazza 3° Reggimento Alpini. [illegible] premiazione e festa per tutti con musiche, danze e vari generi di conforto.

Oggi pomeriggio, intanto, [illegible] ora a Sauze d'Oulx (cinema Savonara, [illegible] 16,30), è in programma un convegno sull'alimentazione [illegible] nello sport con la partecipazione di quotati specialisti fra cui il direttore del Centro di medicina dello sport di Torino, professor Carlo Gribaudo, e il direttore dell'Istituto di Scienza dello sport del Coni, professor Antonio Dal Monte. Se è vero che il fisico è una specie di macchina, questa funzione sicuramente meglio se si usa il carburante più adatto.

LE OFFERTE A «SPECCHIO DEI TEMPI»

Per il Fondo di solidarietà e aiuti agli anziani (Tredicesima dell'amicizia). Offerte ricevute [illegible] 7 al 12 luglio: [illegible] di Renata e Roberto in [illegible] di Roberto Sabbatini 155.000; per I.R. 100.000; [illegible] 100.000; P.M. 20.000; E.C. 13.000; Enzo Rausse saluta e ringrazia amici e colleghi di [illegible] 40 [illegible] lavoro [illegible] -Teksid- 1.140.000; F.A. [illegible] i bimbi [illegible] Ruanni 250.000; in memoria dei miei cari [illegible]. 100.000; G.C. 100.000; in memoria di Cesare Garabuggio [illegible]; in ricordo di Teresa Zoppia Falzuna 150.000; in ricordo di Luciano Pasquetin [illegible]; Angiola Belvisio 10.000; in memoria di Gianfranco Scanfeda, i suoi familiari 500.000; ricordando Marcello Golezzi 100.000; M.F.M. 50.000; per Fausto Perisio: [illegible] e Angiolina 150.000; Ilis e Renata [illegible]; [illegible] 500.000; Fra, Cos, Ale, Fra, [illegible] affetti [illegible]; Daniela e [illegible] 100.000; [illegible] e [illegible]nia 100.000; Luisa e Teresa 50.000; Mariangela De Candia 500.000; L.U. 300.000; Piero e Lin 200.000; V.I. 200.000; A.C. 200.000; V.A. T[illegible]; Alessia e Silvia 50.000; L.A. 50.000; A.R. 50.000; R.G. Torino 50.000; G.M. 50.000; S.B. 50.000; Anna e Gino 50.000; O.C., 50.000; Vittoria Pasero [illegible]; Nigra 50.000; Matteo 20.000; M.P. 20.000; da Mattie [illegible].

La ricerca sul [illegible]

I fondi sono devoluti all'Istituto per la [illegible] e la cura del [illegible] Candioli ed al Comitato Ghirotti. Aiuti anche per le famiglie dei malati in difficoltà economiche.

7 LUGLIO: in memoria di Gina Raymondet in Allasia San Mauro T.se 817.000; nonno Giovanni 500.000; Compartimento Polizia Postale in memoria di Livio Scaglione 350.000; i nipoti e rispettive famiglie in memoria di Giuseppe Barillà 300.000; in memoria di Nicola Arreglio e Lucia Tusino [illegible]; in [illegible] di Giuseppe Barillà i cognati e nipoti 150.000.

10 LUGLIO: in memoria di Giovanna Lotti Da Bernochi 300.000; in ricordo di [illegible] Dolcino, i nipoti Guglielminetti, Chiarella, [illegible]nanate 250.000; in memoria di Riccardo Montaldo nel 15° anniversario [illegible] morte, la moglie e i figli 200.000; ricordando Costanzo, i cugini Benzi e Martina 100.000.

11 LUGLIO: in memoria di Carla Caligaris 350.000, in memoria di Elio Bertolone 350.000, in memoria di [illegible] Ramasso i condomini di Sassi e amici scala via Toglietti [illegible] 310.000; condomini e inquilini di c.so [illegible] Margherita 212 in [illegible] di Angelo Magrassi 225.000, in ricordo di Silvana 200.000; in ricordo di Letizia Conti ved Dallaplana, famiglia Rossi Cantarella 200.000; condominio via Stelvio 15 in [illegible] Antonio Moro [illegible]000; Domenica e Giovanni Garando e nipoti in memoria di Celestino Fasano [illegible], in [illegible] di Eugenia Canina 150.000, in memoria della [illegible] di Carla 100.000

12 LUGLIO: la direzione Microtecnica, il [illegible] anziani, impiegati e [illegible] della Microtecnica in memoria di Luciano Usseglio Marliot 2.026.000; in ricordo di Patrizia Olivieri, gli amici a cui manchi tanto 820.000, dirigenti, impiegati ditta Annovati Frossasco in memoria di Lorenzo Iorio 420.000; in memoria di [illegible] Pioggia in Ballovino, gli [illegible] di Mario 340.000; Riccardo 100.000, in memoria di Roberto [illegible] i condomini di via Genova [illegible] 7-239 100.000, in memoria di Enrica Galeverna i condomini di [illegible] Genova 235-237-239 [illegible]; Olga e Gigi 50.000, Fiorella Botto 1.150.000; colleghi S. Paolo [illegible] di Ornella Scappin 750.000; studio Masconi in ricordo di Celso Pagino 350.000; condominio Due Ville 180.000; in memoria di Ornella Scappin, colleghi del San Paolo [illegible]; in memoria della mamma [illegible]

13 LUGLIO: famiglie [illegible], [illegible] Ettorina in memoria di Tilde 700.000, in memoria di Maria Cristina Osella, gli inquilini [illegible] del Lanedo 37 [illegible], in ricordo di Pietro Maccagno [illegible]; in [illegible] Oreste Masino, colleghi Enel del Rollo Paolo 380.000; i vicini di casa in ricordo [illegible] Tilde Sodero 330.000, soc. bocciofila Rossini in [illegible] di Domenico [illegible] e Olivo Pericoli 200.000, i condomini [illegible] Gubbio 42 in memoria di Gianfranco [illegible] 140.000; in [illegible] Papa Giovanni [illegible], C.R. 50.000.

Per gli [illegible] del Piemonte: Patrizia e Mario 100.000; dipendenti Diesel Nord 2.[illegible].

Il Centro Cardiopatici in memoria di Emiliano Schattino i colleghi della Sisal 720.000. C.R. [illegible]; B.T. [illegible].

europhoto®

Filmare che passione...

SONY

Canon

SHARP VIEW-CAM

HITACHI

Panasonic

da L. 890.000
5 ANNI DI GARANZIA
2 ANNI DI ASSICURAZIONE
PAGAMENTI RATEALI
1ª RATA A
DICEMBRE

SAMSUNG

PHILIPS EXPLORER

la convenienza continua

europhoto®
FOTO HI-FI VIDEO TELEFONIA OTTICA ASTRONOMIA

due negozi a Torino:
Piazza Carlo Felice 23 - Tel. 011 562.94.52
Corso Siracusa 196 - Tel. 011 311.51.11

Dove si fanno le «ore piccole» in compagnia di pitture e sculture

L'arte predilige la sera

Sino a tardi opere in mostra

Arte in notturna. Le calde sere d'estate offrono, tra spettacoli di danza e concerti, anche alcune mostre in galleria e negli spazi pubblici. Nelle sale della Galleria «Free Arts», **Roberto Zara** propone, dalle ore 21 alle 24, una rassegna di opere dal titolo «Frammenti stellari» (via dei Mille 42, al 20 luglio). Dell'artista bresciano sono presenti una decina di installazioni luminose realizzate in vetro, acciaio, vivaci colori che il fascio di luce e un apposito laser retto proietta sulle superfici bianche delle pareti.

Si tratta, perciò, di una nuova interpretazione della «pittura-ambiente», suggerisce in catalogo il critico Edoardo Di Mauro, di una suggestiva ricerca di impressioni che rendono l'impegno di alcuni rigori di interiori [illegible]. Per questo primo appuntamento con i collezionisti torinesi, ha predisposto una rassegna dal rigoroso impianto compositivo e, contemporaneamente, piena di fantasia («Aquilone»).

E la notte diviene l'occasione per accostarsi alla monumentale installazione che **Mario Molinari** ideato e collocato ai Murazzi (lato Lungopo' Diaz, sino a settembre). Promossa dagli assessorati per l'Ambiente e lo Sviluppo Sostenibile e per le Risorse Culturali e la Comunicazione, questa iniziativa intende riqualificare questa area del centro cittadino, dove stato anche ristrutturate le ottocentesche Arcate per ospitare i giovani artisti e le associazioni culturali. La struttura di Molinari svetta, quindi, imponente e le sue forme geometriche dal vivace cromatismo (verdi, gialli, rossi, azzurri) caratterizzano l'ambiente e appaiono come un punto di ritrovo, di riferimento, di dibattito fra quanti credono nell'evoluzione del linguaggio dell'arte. E in questa angolazione, l'esperienza di Molinari rappresenta un momento di un discorso che deriva dall'arte fantastica, da una surreale visione degli oggetti e della realtà in cui viviamo.

La **Galleria Dantesca**, infine, allungato al venerdì l'orario di apertura. E così sino alle è possibile, in questa periodo, visitare una collettiva di pittori torinesi e piemontesi (piazza Carlo Felice 19, tutta l'estate).

Si passa dai fiori della Sogno alla grande figura elaborata dalla Audoli, dal limpido grafismo della Garelli a Bolley, Griva, Capello, Martelli e Baratta. Si segnalano, inoltre, Aime e De Bonis, Cremona, Ponte Corva e Rocco.

Angelo Mistrangelo

I lavori esposti in gallerie e librerie ma anche all'aperto

A sin., una «composizione» di Zara e sopra, opera grafica di Tino Aime con la caratteristica bicicletta che distingue tanti suoi lavori

S'inaugura domani nella Valnontey

Nuovo bivacco al Gran Paradiso

Domani s'inaugura ufficialmente il **nuovo bivacco** intitolato ai Fratelli Leonessa, metri di quota, nel gruppo del Gran Paradiso, all'inizio della cresta Est dell'Herbetet, in Valnontey, sopra Cogne, Valle d'Aosta. La piccola costruzione è stata realizzata dalla ditta Solero di Ala di Stura, impresa specializzata in carpenteria d'alta quota, e dispone di posti letto.

Il vecchio bivacco, costruito nel 1962, classica costruzione a sanpibelle, funo scheletro di legno rivestito di alluminio, modello usato per quasi un secolo in montagnel, con i suoi posti, era ormai insufficiente movimento da alpinisti ed diretti alle cime intorno. Salita classiche come il Gran Sertz, 3552 metri, Herbetet, 3778, Punta Budden, 3 , Bianca di Montaudeynè, 3839, Piccolo (3926), e Gran Paradiso, 4061.

I fratelli Lionello e Lucio Leonesse, cui è intitolato il ricovero, morirono entrambi in montagna in tempi diversi. Lionello, torinese, istruttore della scuola Gervasutti e membro del Soccorso Alpino, cadde il 12 luglio 1959 sulla parete Sud del Castore, nel gruppo del Rosa. Lucio allora tenente pilota dell'Aeronautica Militare, il 19 ottobre del 1963, scendendo dall'Herbetet in Valsavarenche, precipitando insieme con il suo compagno di cordata Gino Migliasso. Il dramma fu aggravato dal fatto che i genitori dei fratelli (che avevano finanziato la costruzione del rifugio), e la vedova Lionello, erano sul posto. Poiché avevano voluto dormire, almeno volta, nel bivacco intitolato al figlio.

Per iniziativa delle guide di Cogne, grazie al lavoro volontario dei soci della Geat, sottosezione del Cai di Torino, fsede in via Barbaroux 11, proprietaria, e al consistente finanziamento della Regione valdostana, i lavori sono stati conclusi.

Domani l'inaugurazione sarà sobria: alle 11,30 messa al campo, un piccolo rinfresco, poi pranzo al . Il bivacco Leonessi si raggiunge con cinque di marcia su sentiero, partendo dai casolari dell'Herbetet Valnontey, attraverso delle parti più affascinanti del Gran Paradiso. **(r. sc.)**

DOVE *andiamo*

a cura di M. MONTERO

Il Festival TorinoDanza propone questa sera, nel Cortile di Palazzo Reale, alle 21,30 il gruppo Adzido 12 in spettacolo dal titolo «Vibrations Africa», musiche originali continente africano. La compagnia britannica, formata da ballerini e percussionisti origini africana, presenta, reinterpretandole in chiave contemporanea, danze di Paesi che vanno dalla Tanzania al Sud Africa, al Ghana e Zimbabwe.

CHIERASCO. Il Festival di Chierasco prevede questa sera, alle 21,15, concerto lirico sinfonico presso l'Arco Trionfale. Suonerà, sotto la direzione del maestro Giovanni Mo, il complesso Bruno della città di Cuneo, con i solisti Maria Rosa serietti, soprano, e Roberto Lovera, baritono.

In programma brani Bizet, Mozart, Mascagni.

CINEMA. All'Arena Motorola è in programma alle il film «Rivelazione» di Barry Levinson con Demi Moore e Michael Douglas. Al Forum dei Giardini Reali ci sono invece «I visitatori» di Jean Marie Poiré, alle 22, e «L'invasione degli ultracorpi» di Don Siegel, a mezzanotte. Due i musical in Torino Lavra 31, a Grugliasco, per «LoSorro95» alle 22.30 «Cappello a cilindro» di Sandrich, a mezzanotte «Follie d'inverno» di George Stevens.

TEATRO. Teatro Macano, in via Santa Teresa 10, alle 22, la compagnia Spettacoli Magazine presenta «Il violetto» dall'omonimo film, con la regia di Antonella Paglietti. Ad Alice Castello, in piazza Ballario, la compagnia i Barbagianni presenta «Sior Todaro Brontolon».

MANGIAR **BENE** a cura di Edoardo Bollone

In precollina

Una e un cortiletto per cene d'estate

Sì, forse la non è al top (ma neppure a malvagia) e in collina si può stare più al fresco. Tuttavia **La Contea**, nelle giornate d'estate, resta dei luoghi più piacevoli per trascorrere una serata in città, seduti a un tavolo. Giuseppe Sforza e il conduttore e Max, di Altopascio, è il giovane artefi dei menù. Piatti di «light food» come direbbero gli americani, in poche parole cibi leggeri. Non manca la tradizionale mozzarella (qui è di bufala) con il pomodoro fresco nè sono latitanti le verdure di stagione o il pesce (va molto il branzino alla griglia). Per gli amanti della carne, il toscano Max suggerisce la tagliata all'aceto balsamico mentre noi troviamo curioso lo stinco di vitello cotto con le «garitole» che sono appositosi funghetti. E interessante è l'orzo con porcini e fiori di zucchina (si di un primo).

La Contea, d'inverno, ha una sua ormai tradizionale stagione jazz e, fra i giovani musicofili torinesi, continua a fare tendenza. proprio questi clienti «green» e «evergreen» a lamentarsi che il «loro» locale è talvolta un pochino . e sulle 35-40 mila il vino. A voi giudicare.

Corso Quintino Sella 132
Cucina «leggera»
alle
D'estate non chiude
Sulle 35-40 mila senza vino
Tel 011/81.90.569

Il cantautore milanese questa sera nel «concerto d'estate» a Salza di Pinerolo

Eugenio Finardi, ritorna un ribelle

Dopo le alterne fortune, il successo di «Millennio»

Salza di Pinerolo è un piccolo paese, ma è anche una «capitale» della musica leggera: ogni estate ospita infatti nome eccellente della italiana, e spesso quel concerto è la «prova generale» future tournée. Stavolta, il protagonista dell'appuntamento «live» a Salza è **Eugenio Finardi**, in concerto stasera alle 21,30. Finardi, dopo la grande stagione degli Anni Settanta, quando era diventato «quello della musica ribelle», ha attraversato periodi d'alterne fortune: il rilancio definitivo è venuto con l'album «Millennio». Il biglietto per assistere allo spettacolo del cantautore milanese 20 mila lire, o si può acquistare in prevendita a Pinerolo da Magic Bus, Rogirò Dischi, Lavanderia Moderna; a Villar Perosa (gelateria Ouoli); a Perosa Argentina (da People's Choice Abbigliamento); a Pomaretto (Daniela Giocattoli); a Salza Pinerolo (agriturismo «La Miandol»; a Torre Pellice (Britannia Pub).

Restando negli appuntamenti musicali nelle località della provincia, ricordiamo che il 20 luglio in piazza Savoia a Susa arriveranno i Pooh: i biglietti costano 30 e 40 mila lire e sono ponibili dall'ordine di posti. Sono in prevendita da Yes e Videomusic a Bussa, Box Office a Maschio a Torino, Tele Alta Valsusa a Oulx, Le Torri ad Avigliana, Radio Valsusa ad Almese, Videofax a Condove e Video Empire a Bussoleno. **(g. fer.)**

Il cantante Eugenio Finardi

SPETTACOLI A **SAUZE D'OULX**

Spettacoli in alta quota. Si apre stasera a **Sauze d'Oulx** la rassegna teatro, musica classica e jazz titolo «Parole e ca vetta». Tredici gli avvenimenti in cartellone, ad organizzarli è il Comune con l'ausilio di Tangram Teatro, Sifamusica e Arkè. La gran parte degli spettacoli sono in programma al parco comunale, l'ingresso è sempre libero.

L'iniziativa s'inaugura stasera alle 21,30 con concerto latinoamericano del duo formato chitarrista Oscar Roberto Casares e dal cantante Miguel Angel Acosta al parco comunale. Domani si svolge invece la quarta edizione del cicloraduno in montain bike «Via dei Saraceni» con partenza alle .

Ancora il sera venerdì 21: di scena, a partire dalle 21.30, i classici jazz e blues eseguiti dalla formazione Ni Vu Connu e dal Jimmy Cobb Trio. Due i gruppi dal vivo, sempre dalle 21.30, anche la sera dopo: il Jazz Piano Trio e La Lippo Jazz Band.

Domenica si segnala una passeggiata musicale partenza alle 16 dal parco Comunale e arrivo un'ora dopo a Jou: ne è protagonista la banda Orchestra Fiati.

La musica del «favolosi» Anni Sessanta e Settanta viene riproposta dal gruppo C'Era L'Acca giovedì 27, mentre domenica 30 luglio è atteso il teatro da strada degli Abesidi.

Apre il mese di agosto, venerdì 4, il concerto di giullari e cantastorie Abesidi dal titolo «Il viaggio di Mate». Il Tangram Teatro mette in scena la sera dopo «Escuriale: la scuola del buffone» di Michel de Ghelderode per la regia di Bruno Maria Ferraro.

La rassegna delle «Parole e in vetta» proporrà gli spettacoli o martedì 15 agosto. **(d. ca.)**

MUSICA *dove*

a cura di G. FERRARIS

Prosegue «Barocchio Occupato» (Grugliasco, strada Barocchio 27, ore 22) la rassegna «Il jazz invisibile» suonano il trio Pierini-Concu-Stolfi, il quintetto di Paolo Porta, i Forma Fluens e il quintetto F. A.

TRALE. Un Napoli Centrale, la band che inventò il mediterraneo, è di nuovo unita attorno al leader storico, il sassofonista James E alla Polveriera (cascina Marchesa, ore 21,15) ingresso gratuito, spettacolo imperdibile anche se manca un nome importante, Pino Daniele, che iniziò la carriera proprio con Napoli Centrale, dove suonava il basso. A proposito di Pino Daniele, stasera ci sono le Daniele medesimo, all'«Annadillo» (via Nietzsche 155/20, ore 22) con i Mascarpone Latino.

D'ESTATE. «Nuovilpoetivo» (piazza d'Armi, ore 21,45) concerto folk dei Kalenda Maya; a «Controcastello» (parco della Colletta, ore 22) i May Day, e si balla con «Dancemania»; a «Jazz a Palazzo» (Giardini Reali, ore l'Ensemble Mozart; al rassegna rock «Made in To» e al «Riverside» il delle Desert Rose (tutto alle 22).

DIXIETODAY. band jazz tradizionale Dixietoday, diretta da Renato Germonio, impazza per le vie di Torino alle 16 all'«Andrivieni» (piazza Nizza 77), alle 17 al «Pal» (via Madama Cristina 15), alle 18 all'«Enoteca del borgo» (via Monferrato 4), alle 21 in piazza Freguglia.

Il Palaienda di Frossasco ospita alle 21,30 i Doctor Didg, band inglese che propone un mix tra musiche degli aborigeni australiani e elettronica.

di Macello, alle 18, rock con Asciolti, Bronken, Smilde, Topi Metropolitani, Max Oil, Mechalidika. Al «Scripante» di Ala di Stura (via Circonvallazione 42, ore 22) il r'n'b dell'Alfredo Band; al «Due Buoi Rossi» (Settimo, 22) blues Illusione; a Exilles (frazione Cels, ore 21) standess con i Pigswill; a Rivoli, in via Piol, alle , ultimi concerti di «Surplus» il trio Butler-Giglio-Rosaia, il duo Bertana-Gianoio, il Gruppo Goya, alla «Chiurascaria Brasil» (Caselle, strada Venaria 115, ore 22) i brasiliani Kao, al «Blue Moon» di Valperga (frazione San Martino 18, ore 22) cover Led Zeppelin con i Mad Shadows; «Sausalito» (Settimo, via Torino 89, ore 21,30) gli africani Super Caddo; al Castello di San Giorio alle 22 i partenopei Addo Ve; parco Le Serre Grugliasco (via Lanza 31, 22,30) il blues dei Meglio Soul; l'«Havana» di Avigliana (via Monceniso 14, ore 22) il de Jamaica Age, jam con Cosmo de la Fuente al «Sabor Tropical» di Villardora.

TOPLESS. S'inaugura stasera il cir «Non Stop» in via Goito 15: è il primo topless-pub di Torino. Ci sono anche strip di mascherati.

Foto: James Sanese

A S. Colombano Belmonte, presso Cuorgnè

Paese fa musica e teatro per una sfida al razzismo

Festa contro ogni forma di razzismo a San Colombano Belmonte, paese vicino a Cuorgnè. Originale il titolo della manifestazione, «Il rumore dei coriandoli», scelto dagli organizzatori del comitato fare l'indiano» per la vivacità dei coriandoli, differenti per forma e colore.

Ricco il programma, che include spettacoli teatrali e concerti di musica originaria di Paesi diversi e di cultura. Nella piazza centrale, attigua a via Villa, stasera alle 20 aprono rassegna i «Trankyraga Posse», gruppo rap. Poi il folk occitano di gruppo cuneese, i «Lou Serin». Quindi, un'escursione fra i brani dei Pink Floyd, proposti sotto forma di cover dagli «Arte parte»: lo sfondo alle coreografie corpo di danza «Les Etoiles». Rock con i «Sistema» e reggae suonato dai «Teré Denis», formazione composta da africani immigrati in questi anni a Torino. Domani, sempre nella medesima piazza, ci sarà dibattito sui problemi razzismo, con Andrea Morniroli.

La compagnia «Il Teatro degli Accattoni» farà rivivere l'antica tradizione del teatro di strada. Saltimbanchi, trampolieri, mangiafuoco invaderanno le stradine del paese. sera, a partire dalle ore 20, sui due palchi alterneranno quattro gruppi. Il primo è il duo «Fiat & Pingere», con il suo country. Quindi, la band torinese «Le trombe di Falloppio». L'Irlanda sarà rievocata dal folk dei «Lil-tin' Haddock», alcuni di loro provengono da questo Paese. La chiusura è affidata agli «East and West Musics», due cui che eseguono musiche indiane. Intanto, un capannone a fianco dei palchi, artigiani argentini e della Costa d'Avorio venderanno i loro manufatti. **(p. br.)**

APPUNTAMENTI *qua e là*

Oggi alle 14 e domani alle 9 a Rapallo Piobesi ritrovo della gara di tiro al piattello alla cacciatora (15 piattelli singoli da 10 metri), organizzata dal Gruppo Tiro a Volo Piobesi. Informazioni allo 011/965.79.00.

S'inaugura oggi alle 17 alla galleria d'arte contemporanea Torre Pellice, in via D'Azeglio, la mostra «Luoghi. Una generazione dei torinesi». Saranno esposte opere di Badellino, Calcio, Campisi, Fasi, Fiorio, Ghigliano, Gosso, Isaia, Navaretti, Nicosino e Zoppegni.

Questa sera alle 21 alla chiesa della Madonna Carmine, in via del Carmine 3, il chitarrista Piero Bonagani presenta il suo ultimo lavoro «Romance». Eseguirà brani di Albe, Villa Lobos, De Narváez.

OLEANDER
Domani alle ore 17 per l'Oleandergi a Vernone, in piazza della Chiesa di San Giorgio Martire, musica latinoamericana il gruppo argentino «Carlos Alegre Group». Seguirà alle 19 una grigliata nel parco.

BALLO A PALCHETTO
Prosegue in piazza Solferino, per «Giorni d'estate», il ballo al palchetto: oggi e domani alle 15. Musica con orchestra vivo. Liscio e valzer questa sera, alle 21, anche provincia: a Torre Pellice, in piazza Muston, e a , in Umberto I.

COLLEGNO
Domani a Collegno, in piazza IV Novembre, si festeggia il patrono San Lorenzo. in programma spettacoli con sbandieratori e tamburini e una mostra di antichi mestieri. Alle 17 ci sarà una gara di balestrieri.

PER RAGAZZI
Varie le proposte di divertimento per i ragazzi nei parchi cittadini. Al Parco Gtò, l'area dell'ex in corso Casale, ci sono giochi d'acqua e intrattenimenti sportivi ragazzi sino ai 17 anni; sul palcoscenico «Muoviti positivo», in piazza d'Armi, i partecipanti possono allestire spettacoli di teatro musica; al «Pifferaio magico», al Parco Rignon, rassegna di spettacoli teatrali, giochi di animazione, letture e laboratori di musica e pittura.

I PELLIROSSE
Nello spazio della Terrazza sul Po, in corso Moncalieri 16, è allestita la sugli indiani della costa Nord-Ovest dell'Oceano tra Uniti e Canada. E' organizzata dalla libreria «L'angolo Manzoni» con l'associazione Soconas comandos. Sono esposte stampe, fotografie, oggetti e 250 libri tema. E' aperta sino al 30 luglio.

FOTOGRAFIA
Nella chiesa del Baiù a Giaveno, prosegue mostra fotografica «Le personali 2», una rassegna di lavori dei soci circolo fotografico «Il ni». Immagini a tema libe con soggetti che vanno dai paesaggi bretoni al carnevale Venezia flash sull'Egitto a foto bieni marini. Sino al 23 luglio, tutte le sere dalle 21 alle 23.

MOSTRA
Nella Sala delle Arti del Parco Dalla Chiesa a Collegno, in Torino sino al luglio mostra fotografica di Massimo Forchino dal titolo «Arte», dedicata allo strumento musicale. L'orario è dalle 16 alle 19 e dalle 20 alle 22,30.

SATRIC
Il centro «Chic & Show», in via Pescatore 2, organizza corsi per indossatrici professioniste. I requisiti richiesti: per le donne un'altezza minima di 1,74 e taglia 40-42; per gli uomini un'altezza minima di 1,84 e taglia 48-50. Ulteriori informazioni telefonando allo 011/89 37 87.

Da martedì 18 al Cisnc, in via Gastaldi 2, stage di «Gym». trenta balli da discoteca trasformati in lezione di ginnastica. L'orario dalle 20 alle 21,30. Rivolgersi numero 011/582.51.84.

MONOLOGO
Cavallerizza, in corso San Maurizio angolo via Rossini, lunedì 17 alle 22 terza tappa della «Maratona del monologo Novecento» e Guido Davico Bonino e Piero Ferra. L'iniziativa è dell'Alfabeta.

ISCRIZIONI
Al Centro Jazz, in via Pomba 4, sono aperte le iscrizioni per il laboratori di musica per bambini «Musica colorata», condotto da Floriana D'Andrea. Vengono anche per rivolti a tutti gli stu, ai corsi di canto e tecnica di teoria e lettura musicale, ar e tecnica dell'improvvisazione e musica d'insieme. Informazioni allo 011/88.44.77.

All'Istituto Superiore di Educazione Fisica, che ha sede in piazza Bernini 12, è possibile presentare la domanda per l'ammissione al concorso per studenti, di cui 180 ragazzi e 180 ragazze. Per ulteriori informazioni più dettagliate, occorre nare allo 011/74 57 74.

TOPLESS
Al Cavallerizza, in corso San Maurizio angolo via Rossini, lunedì 17 alle 22 terza tappa della «Maratona del monologo Novecento» e Guido Davico Bonino e Piero Ferra. L'iniziativa è dell'Alfabeta.

RITROVI

BAGATELLE DISCOTECA: mgr. a consumaz. 14.000.
AL PARADISO CLUB privè per coppie e single selezionati soci. Tel. 011/332.058.
BEVERLY HILLS Santhià tel. 0161 935.243. Questa [illegible] richiedila Stefano Fregano.
CHALET DEL VALENTINO: tel. 660.9777. Ore 15.30 e 21
CLUB 84: 15.30 e 21 Ede Piano e Solisti
DU PARC «LA TERRAZZA» 571.5375 Ore 21 si balla con Rocky in una cornice di colori (non e luci, locale sempre affollato.
FRENZY via Goberti 9, Ivrea. Balla lo stile.
GARDEN DANZE tel. 860.3443 ore 15.30-21 (ech. Gli Sportivi)
INVIDIA + PATIO (661.4841) Sera ore 22.30. Festa pom. 16/19.
LE ROI «Nuovo Locale» Un'oasi in città. Ore 21.
[illegible] D'ORO (via Carraglio 32)! Eccezionale spettacolo [illegible] con il grande Zomba Junior.
S. GIORGIO. Rist. Piano [illegible] La Panna's e Albertina ↑ 650.2131.

GALLERIE E [illegible]

ARX (p. Savoia 4) Tramati

ASSOCIAZIONE PIEMONTESE GALLERIE [illegible] MODERNA

ACCADEMIA: Estate '95.
BIASUTTI: [illegible] dal '900.
[illegible] Simboni d'acqua. T. 543.283.

CITTÀ DI TORINO
Assessorato per le Risorse Culturali e la Commemorazione
Teatro Regio
TORINODANZA CON IL REGIO
Teatro Regio [illegible] giugno 16 luglio
Oggi ore 20,45
parade di benvenuto
ore 21,30 spettacolo
ADZIDO 12
Pan African Dance Ensemble
Vibrations of Africa
Musiche originali
dal complesso africano
Regio Domenica 16 luglio
ore 21,30
Biglietteria del Teatro Regio [illegible] da martedì a domenica 10-18, lunedì 12-13.30 [illegible] Prevendita [illegible]

ETOILE

OLIMPIA 1 FINALMENTE UN FILM DIVERTENTE
aria condizionata

LA STAMPA ogni sabato **tuttolibri**

LUX

AMBROSIO

VITTORIA
ULTRADIVERTENTE
Meg Ryan Tim Robbins
Walter Matthau
FRED SCHEPISI
GENIO PER AMORE

eliseo

NAZIONALE

Locale freschissimo

AMBROSIO

DORIA
IL FILM EVENTO DELL'ANNO

EMPIRE
MELANIE GRIFFITH HARRIS
Lezioni di Anatomia
CON RICHARD DEFANIS

ROMANO
3ª SETTIMANA
Rinuncia a scrivere, bere e amare: meglio è più di quattro uomini. La vita e gli eccessi di Dorothy Parker, la scrittrice che scandalizzò l'America.

eliseo
Dai 3 maestri del thriller una discesa a perdifiato nei labirinti della paura

Locale freschissimo

OLIMPIA
aria condizionata

KONG

AMBROSIO
BRANDON LEE

CAPITOL
HARVEY KEITEL

LA STAMPA VI INVITA AD ANDARE AL MARE CON UN ALTRO QUOTIDIANO.

INTENDIAMOCI BENE: SE LA VOSTRA META È LA ROMAGNA, LA PROVINCIA DI PESCARA O QUELLA DI TERAMO, CON LA STAMPA AVRETE ANCHE IL QUOTIDIANO LOCALE AD UN PREZZO DAVVERO SPECIALE.

Andate in vacanza con La Stampa: insieme al vostro quotidiano nazionale preferito avrete anche il quotidiano locale che vi darà tante notizie e indicazioni utili per sfruttare al meglio ogni minuto del vostro soggiorno. Siete diretti in Romagna? Troverete La Stampa e il Corriere* locale a sole 1.200 lire; e in più, ogni giovedì avrete gratis anche "Extra", il settimanale che vi dice tutto su spettacoli ed eventi della riviera romagnola. State per partire per la provincia di Pescara o per quella di Teramo? Insieme con La Stampa potrete leggere le Notizie del luogo, il tutto a sole 1.700 lire. Buona lettura, quindi, e buon divertimento.

Corriere di Rimini
Corriere di Pesaro
Corriere di Fano
LE NOTIZIE Teramo e provincia
LE NOTIZIE Pescara e provincia

LA STAMPA

ACCADE NEL MONDO, SI VIVE IN VACANZA.

I SERVIZI *in Città*

NUMERI UTILI
Vigili del Fuoco 115
Carabinieri 112
Sede centrale 55 191
Polizia 113
Questura centrale 55.881
Prefettura 55.881
Vigili urbani 26091
Polizia stradale 58 401
pronto intervento 54 16 33
Corpo Forestale
incendi boschivi 1678-07.091
Poste e Telegrafi 160

SALUTE
Guardia medica.
Giriodo notturno 57 47
Croce rossa, servizio gratuito a pedaggio, 24 ore su 24 a pagamento 26 03 33
Croce verde Servizio pediatrico a pagamento 56 21 006-54.90.00
Centro antiveleni 660 76 37
Pronto soccorso dentistico, [illegible]. (20-23)

Guardia ostetrica perm. S Anna 63961; Maria Vittoria 43 93.111 Mauriziano 50 801
AMBULANZE
Ellambulanze 118
Soccorso urgente 110
Croce Rossa 280.333
Croce verde 54,90 00
Croce bianca 317.21 27
INFERMIERI
Aaldo 54.04 69
Aair 958.93 31
[illegible] 819.18.20
Algos 0337 22 94.80
Aldasoro 83 01.56

Aaldo 33.13 01
Assist. infermi 839 75 25
Aldai 50.23 96 - 56 83.285
Auxilia 749 59 50
Aras 0337 220.250
Ass. inf. tonin. 220.42 32
Casad 771 69 30 - 771 60 47
Spi 242.19 04.
Croce bianca 683 19 02
Piccole serve 660 32 63
Sladd 437 17 30 - 437.17 98

FARMACIE DI NOTTE
Servizio dalle 19,30 alle 9
via Nizza 85 669.98.59
p. Massaua 1 779 33 08

SOLIDARIETA'
C. Cardiopatici, 43 64.873
Federazione Sportiva Disabili 31 72.550
S.O.S. Casalinga 669.25.66/650.7031
Tel. Azzurro (051) 46.10.48
Telefono amico 319.52.52
Stranieri Ciscar. 53.38.62.
La Tenda (Acc. stranieri) 58.22.165
Bartolomeo & C. 53.48.54
[illegible]g 436.85.66
Amnesty Int. 741.27.02
Informagay 43.65.000

Gruppo Abele 314.27 11
Agedo 521.11.16
Apic[illegible] 31.80.629
Anapeca (assistenza ammalati cancro) 436.03.52
Mov. consum. 262.54.57
[illegible] AIDS 43.61.043
Gruppo solid. AIDS 43.64.749
[illegible]tà insieme, 561.7181
Telefono Rosa, lunedì, [illegible] coledì, venerdì (mattino); giovedì (pomeriggio) 590.666
MUNICIPIO
Municipio 442.11.11

Centrifedi a domicilio prenotazioni 436.01.66 (rit. documenti 442.51.04
Telefono Viola 439 77.00
ANIMALI
Canile munic. 282.12.15
Lega dif. gatto 650.2713
Protez. animali 812.28.94
canile 262.03.97
Lega difesa cane 282.06.02
Vet. serv. vet. 650.39.45
AUTO E STRADE
Soccorso stradale Aci 116
Europ assistance 53 06.55

TRASPORTI ATM 167.019152
Ascensore Mole 817.0498
Battello sul Po 888.010
Ristotram 57641
Tren. Superga 899.0211
AEROPORTI
Caselle 56.76 361
Terminal 433.25.25
Milano 02.74 851
TABACCHI di sera: P. Nuova; Solgo 8; Filadelfia [illegible]; Cibrario 19; [illegible] 11; Sabolino 8; Fiochetto 23; Fenucci 38; Nizza 193; Napione 31; Denina 236/c; G. Cesare 81; Ormea 18; G. Baroli 5; Trapani 36; p. Castello.
BENZINA Serv. [illegible]
Agip, p. S. Gabriele da Gorizia; Ip, c. Giulio Cesare 220, c. Casale 282, l.go Palermo, str.Alessano 180.
Api, Vercelli-ponte Stura;
QB, c. Giulio Cesare 270
Esso c. V. Emanuele 125
Moncalieri, corso Trieste.
EDICOLE
P.za C. Felice, [illegible] Ligure (ore 1); [illegible] 1; [illegible] V. Emanuele-ua Lagrange; c.so V. Emanuele-p.za C. Felice, p.za Statuto 15.

TRAME

A cura di CRISTINA CACCIA

L'AMORE MOLESTO. Drammatico. Una donna che torna nella sua città d'origine, Napoli, per indagare sulla misteriosa morte della madre. [Adua 400]

A PROPOSITO [redacted] Commedia drammatica. Tre donne dalle storie molto diverse in viaggio negli Stati [redacted] per fuggire dai rispettivi problemi. [Ambrosio 3]

ASTERIX CONQUISTA L'AMERICA. Cartoni. I guerrieri di Gallia catapultati al di là dell'oceano tra i pellerossa. [Faro]

BLUE SKY. Drammatico. Anni 60. Jessica Lange e la moglie volubile di un militare, il loro problematico rapporto, gli esperimenti sull'atomica. [Eliseo Grande]

[redacted] COMPLEANNO MR. [redacted]. Drammatico [redacted] Nuovi divi Usa e una mamma enorme per un film singolare. [Olimpia 2]

CON GLI OCCHI CHIUSI. Drammatico. La Archibugi fa recitare la Capriglio nel romanzo di T[redacted] [Centrale]

IL CORVO. Horror. Rockstar assassinato da teppisti torna dalla tomba per vendicarsi. L'ultimo Brandon Lee. [Ambrosio 2]

IL DELTA DI VENERE. Erotico. Il [redacted] stro» [redacted] King, [redacted] racconti pornografici di Anais Nin. Primo '900: Elena in viaggio erotico alla ricerca di se stessa. [Lux]

DON JUAN DE MARCO. Commedia. Depp si crede l'incarnazione di Don Giovanni: si affida così a uno psichiatra (Brando), a cui [redacted] sua vita. [Chaplin 1]

ED WOOD. Biografico. Depp e Landau nella vita del [redacted] Usa [redacted] 50, autore di tremendi film, amico di Lugosi, campione del cinema povero. Di Burton. [Ade[redacted]

[redacted] EROE BORGHESE. Drammatico. La fi[redacted] dell'avvocato Ambrosoli liquidatore dell'impero di Sindona. [Chaplin 2]

L'ESCA. Drammatico. Tre giovani criminali alla ricerca di soldi, per creare una [redacted] di negozi di abbigliamento. [King]

UN'ESTATE INDIMENTICABILE. Drammatico. 1925. Romania dilaniata da [redacted] etnici. Le [redacted] di un ufficiale che rifiuta di giustiziare per rappresaglia un gruppo di contadini bulgari. [Massimo 1]

FRANKENSTEIN. Horror. Branagh (anche protagonista) tra romanticismo, terrore, passione. De Niro è una stupefacente «creatura». [Erba 1]

GENIO [redacted] AMORE. Commedia. Einstein (Matthau) cerca con tre amici [redacted] l'amore tra la nipote (la Ryan) e un meccanico [redacted] una truffa a fin di bene. [Vittoria]

LEZIONI DI ANATOMIA. Commedia. Tre dodicenni dal paese vanno in città per «scoprire il sesso». Li salverà da una truffa una prostituta (Melanie Griffith): uno la convince a [redacted], per «combinarla» un matrimonio col padre vedovo. [Empire]

[redacted]. Horror. Il regista di «Poltergeist» e l'autore di Nightmare. Da Stephen King, [redacted] dove «vive» una macchina infernale. [Eliseo Rosso]

MRS. [redacted] E IL CIRCOLO VIZIOSO. Drammatico. Jennifer Jason Leigh è la trasgressiva scrittrice Dorothy Parker in un ritratto della New York mondana e intellettuale degli anni 20. [Romano]

UNA MOGLIE PER PAPA'. Commedia. Anni Sessanta, una donna delle pulizie di co[redacted] assunta da un vedovo per occuparsi della bambina di 7 anni. [Kong]

PICCOLE DONNE. Commedia. Un remake dal romanzo della Alcott. [Alfieri]

PUERTO ESCONDIDO. [redacted] La «fuga» vista da Salvatores, tra Messico e ava[redacted] [Centrale]

QUATTRO MATRIMONI E UN FUNERALE. Commedia. Hugh Grant e Andie McDowell s'incontrano con frequenza ai matrimoni dei [redacted] amici. [Doria]

[redacted] REGINA MARGOT. [redacted] Il fastoso matrimonio politico tra una regina cattolica [redacted] protestante. Pochi giorni dopo, [redacted] mincia la sanguinosa guerra tra le opposte fazioni. [Erba 2]

SALE SULLA PELLE. Sentimentale. Greta Scacchi e Vincent D'Onofrio protagonisti di una storia [redacted] che prosegue negli anni. [Studio Ritz]

GLI SCORPIONI. Azione. Christopher Lambert impersona un [redacted] in viaggio con la [redacted] che su una strada nel deserto, ha un violento [redacted] con una banda di malviventi. [Nazionale 2]

LA SCUOLA. Commedia. Luchetti racconta il marasma della scuola. Professori, Silvio Orlando, Fabrizio Bentivoglio e Anna Galiena. [Olimpia 1]

SESSO BENDATO. Thriller. Dal fasto e [redacted] polemiche di «Beverly Hills 90.210», la ventiduenne Shannen Doherty si affida a un analista (Judd Nelson) di cui presto s'innamora. Intorno al loro rapporto, una misteriosa serie di omicidi. [Etoile]

STARGATE. Fantascienza. Un [redacted] dell'esercito Usa e un egittologo dalle teorie rivoluzionarie alla scoperta di civiltà extraterrestri. [Cristallo]

TIMECOP. Azione. Van [redacted], uno dei duri del cinema contemporaneo, indietro nel tempo per impedire l'ascesa al potere di un corrotto senatore. [Ideal]

TUTTI I GIORNI E' DOMENICA. Commedia. Film francese, [redacted] di due uomini (Maurizio Nichetti e Thierry Lhermitte) che vagano per gli Stati [redacted] alla [redacted] della [redacted] di uno dei due. [Eliseo Blu]

UN UOMO CHIAMATO FLINTSTONE. Cartoni animati. A pochi metri di distanza dagli Antenati «umani», i cartoon creati da Hanna & Barbera. [Ambrosio 1]

WHORE 2. Drammatico. Reportage [redacted] vita notturna di New York, seguito del film con Theresa Russell. [Nazionale 1]

ROUND AMERICANE. Poliziesco. Un ispettore della squadra narcotici di Los Angeles viene mandato a Londra per risolvere un'inchiesta su una serie di omicidi legati a [redacted] [Capitol]

Il compositore, protagonista della musica torinese, è morto a 64 anni

Carlo Mosso, dodecafonia e libertà

Fu tra gli animatori del «Circolo Toscanini»

Il nome di Carlo Mosso, il compositore scomparso ad Alessandria all'età [redacted] 64 anni, non sarà più così famigliare al pubblico musicale di Torino come vent'anni fa, eppure Mosso è stato [redacted] dei musicisti più brillanti e operosi fra i tanti usciti dalla scuola di Perrachio e di Quaranta, e uno dei più in vista nell'ambiente musicale torinese negli anni del «Circolo Toscanini» e dei «Solisti di Torino».

Come compositore aveva esordito nel 1956 con «Ludus bipartitus» per clarinetto, corno e fagotto, continuando per un trentennio, fino al 1986, con una produzione fitta e regolare, che aveva [redacted] in «La morte [redacted] Orlando» (da Pulci), nei «Concertino» per onorare Garcia Lorca, nei «Sei Schizzi su tre testi brevi di Apollinaire» alcune [redacted] sue [redacted] più compiute. Mosso, che [redacted] la dodecafonia con libertà, [redacted] d'istinto e di mano uno strumentalista, ma tendeva alla teatralità, alla forte rappresentazione dell'immagine; aveva poi una riserva tutta sua di tenerezza, fomentata dalla rivisitazione della musica popolare piemontese, sulle tracce di Sinigaglia e dei suoi maestri torinesi. Nel 1971 incominciò a insegnare composizione al Conservatorio di Alessandria, diventandone poi direttore fino [redacted] 1985.

Nato in Francia, vicino a Tolone, nei primi tempi era ancora facile vedergli sulla testa quel basco che [redacted] quasi una divisa gallica; burbero, sembrava allora avercela sempre col mondo, con un tono da bohème e con giudizi taglienti che non ammettevano replica; ma [redacted] voleva poco a sentirci sotto la sua gentilezza d'animo, quella che poi dominava negli ultimi anni, caduta la ruvida scorza. Ispirava simpatia quanto più assaliva e faceva pensare alle descrizioni di Bruno Barilli lasciate dagli amici. Massimo Mila, che lo stimava, ne [redacted] incoraggiato l'impegno compositivo; però Mosso non aveva quel fiuto per la carriera con cui, specie oggi, si vedono persone [redacted] mestiere incerto attaccarsi alla maniglia del primo successo e non mollarla più, a lui interessava altro, cercare in se stesso, andare avanti con il suo tempo interiore; pur sapendo che [redacted] avrebbe più trovato un [redacted] biente che gli rimandava le proprie emozioni e curiosità, come avviene nelle età genuinamente artistiche. Il ricordo della sua personalità, oltre che nel cuore degli amici, resta comunque vivo nei suoi lavori, nei suoi scritti e nella quantità di allievi che ha saputo formare.

Giorgio Pestelli

Il compositore Carlo Mosso insieme con il pianista Giorgio Vercillo

PRIME VISIONI

ADUA 200 c. Giulio Cesare 67. Tel. 856.521. **Ed Wood** di T. Burton, con J. Depp, S. Parker. Usa '95. 2h 07'. Ab. ore 20 - film 20,20; 22,30. B. N. Aria condiz. Ingr. [redacted] 7000.

ADUA 400 c. Giulio Cesare 67. Tel. 856.521. **L'amore molesto** di M. Martone con A. Bonaiuto, A. Luce, G. Capria. Ita. '95. 1h 40'. Ap. ore 20 - film 20,30; 22,30. Aria cond. [redacted] 10.000 Aiace [redacted]

ALFIERI piazza Solferino 2, tel. 562.3800. **Piccole donne** di G. Armstrong con W. Ryder, S. Sarandon. Usa '94 2h 05'. N. V. Or. 20; 22,30. Ingr. 10.000

AMBROSIO MULTISALA 1. c. V. Emanuele 52, t. 547.007. **Un uomo chiamato Flintstone** [redacted] Hanna & Barbera. Usa '86, 1h 35'. Aria condiz. Or. 16,30. 18,30, 20,30; 22,30 [redacted]

[redacted] MULTISALA 2. T. 547.007. Corso Vittorio Emanuele 52. **Il corvo** di A. Proyas con Brandon Lee. Ana [redacted] Usa '94 1h '40. Or.: 18,30; 18,30; 20,30, 22,30 [redacted]

AMBROSIO MULTISALA 3. T. 547.007. C. V. Eman. 52. **A proposito di donne** di H. Ross, con W. Goldberg, M. L. Parker. Usa '94; 2h. Aria cond. Or.: 16; 18,10; 20,20; 22,30. Ingr. 10.000

ARLECCHINO c. Sommeiller 22. Telefono 581.1190. Chiuso per ferie.

CAPITOL via San Dalmazzo 24. Telef. 540.605. **Jonny Americano** (giovani americani) regia Danny Cannon con Harvey Keitel, Lain Glen, John Wood. Or. 16; 18,10; 20,20, 22,30. Ingresso 10.000.

CENTRALE via C. Alberto 27. Tel. 540.110. La vita è un romanzo. Lattesuoni in scena. Ore 16,30; 20,30 **Con gli occhi chiusi.** Ore 18,30, 22,30 **Puerto Escondido.** Ingr. 7000, anziani under 18 e Aiace 5000

C. CHAPLIN 1 v. Garibaldi 32/E. Tel. 4360723. **Don Juan DeMarco maestro d'amore,** regia J. Leven. M. Brando, J. Depp. Usa '94 1h 37'. Or. 16,30, 18,30 20,30, 22,30 Ingr. 10.000

C. CHAPLIN 2 via Garibaldi 32/E. Telefono 436.0723. **Un eroe borghese,** di M. Placido, con F. Bentivoglio, M. Placido, O. Antonutti. Ita. '95. N. V. 1h 40'. Or. 16,20; 18,20, 20,20, 22,30. Ingr. 10.000.

CRISTALLO via Gorio 5. Tel. 650.7100. **Stargate,** regia di Ronald Emmerich con Kurt Russel, James Spader, Jaye Davidson. Usa '94 2h 06'. Or. 16; 18,10. 20,20; 22,30. Ingr. 10.000.

DORIA v. Gramsci 9. Tel. 542.422. **Quattro matrimoni e un funerale,** di M. Newell con H. Grant, A. MacDowell. GB [redacted] N. V. 1h 55'. Or. 15,45, 18, 20,15, 22,30. Ingr. 10.000

[redacted] GRANDE piazza Sabotino. Telefono 447.5241. **Blue sky,** di T. Richardson con J. Lange, T. Lee Jones. [redacted] '91 1h 40'. Or.: 16,15; 18,20; 20,25; 22,30. Aria condiz. Ingr. [redacted]

ELISEO BLU piazza Sabotino. Tel. 447.5241. **Tutti i giorni è domenica,** di J. C. Tacchella con M. Nichetti, T. Lhermitte. Or.: 16, 18,10, 20,20, 22,30. Aria condiz. Ingr. 10.000

ELISEO ROSSO p.za Sabotino. Tel. 447.5241. **The Mangler la macchina infernale,** di Tobe Hooper con R. Englund. Usa '94. N. V. 1h 50'. Or. 16, 18,10; 20,20, 22,30. Aria condiz. Ingr. 10.000

EMPIRE p. V. Veneto 5. T. 817.1642. **Lezioni di anatomia,** di R. Benjamin [redacted] Melanie Griffith. Usa '94. 1h 40'. Or. 20,30. 22,30 Ingr. 10.000, Aiace 7000

ERBA 1 c. Moncalieri 241. T. 661.5447. **Frankenstein di Mary Shelley,** di e con K. Branagh, R. De Niro. Ore 20; 22,30. Usa '94 2h 10'. Aria cond. Ingr. 10.000.

ERBA 2 c. Moncalieri 241. T. 661.5447. **La regina Margot** di P. Chereau con I. Adjani, V. Lisi. Fra. '94 2h 25'. Ore 19,30; 22,00. Ingr. 10.000. Aria condizionata

ETOILE v. Buozzi ang. v. Roma. Tel. 530.363. **Sesso bendato,** regia Lawrence L. Simeone con Shannen Doherty, Kristian Alfonso. Viet. 14. Usa '94 1h 27'. Or. 15,30, 17,15; 19; 20,45; 22,30. Ingr. 10.000

[redacted] via Po 30. [redacted] 817.3323. **Asterix conquista l'America.** Cartone animato regia di Gerhard Hahn. Ger. '94 1h 22'. Ore 15,30, 17,15; 18,50; 20,35, 22,30. Ingr. 10.000

FIAMMA corso Trapani 57. Telefono 385.2057. Chiuso per ferie.

IDEAL corso Beccaria 4. Tel. 521.4316. **Timecop indagine dal futuro,** regia di Peter Hyams, J. C. Van Damme, Ron Silver, Mia Sara. Usa '94 1h 40'. Or. 16,30. [redacted] 20,30; 22,30. Ingr. [redacted]

KING via Po 21. T[redacted] **L'esca,** di Bertrand Tavernier, con C. Gouriou, M. Ravel. Or. 16,30; 18,30; 20,30, 22,30. Ingr. 10.000 Aiace 6000

KONG via S. Teresa 5. Tel. 534.614. **Una moglie per papà - Corinna Corinna,** [redacted] Nelson con Whoopi Goldberg, Ray Liotta. Usa '94, 1h 45'. Or.: 16,30, 18,30; 20,20, 22,30. Ingr. 10.000 Aiace 6000.

LILLIPUT via XX Settembre 15 bis. Tel. 537.100. Chiuso per ferie.

LUX Gall. S. Federico. Tel. 541.283. **Il Delta di Venere,** di Zalman King, con Eva Da Silva, Costas Mandylor. Usa '95. 1h 40'. Viet. m. 18. Or. 18. 18,10; 20,20, 22,30. Ingr. 10.000

MASSIMO 1 via Montebello 8. Tel. 817.1048. **Un'estate indimenticabile,** di L. Pintilie con K. Scott-Thomas, C. Bleont. Fr./Rom. '94. Or. 16,10. 18,10. 20,30. 22,30. Ingr. 10.000 Aiace 6000

[redacted] 1 v. Pomba 7. Tel. 812.4173. **Whore 2 puttana,** di Amos Kollek con Marla Sucharetza e Mari Nelson. Viet. min. 18. Or. 16. 17,30. 19,10; 20,50. 22,30. Aria condizionata. Ingr. [redacted]

NAZIONALE 2 v. Pomba 7. T. 812.4173. **Gli scorpioni,** di D. Sarafian con C. L[redacted] Usa [redacted] 1h 34'. [redacted] min. 14. Or.: 16,15; 18,20; 20,25; 22,30. Aria cond. Ingr. 10.000

OLIMPIA 1 via Arsenale 31. Tel. 532.448. **La scuola,** di D. Lucchetti, con S. Orlando, A. Galiena, F. Bentivoglio. Ita. '95 1h 45'. Or. 15,45; 18, 20,15, 22,30. Ingr. 10.000. Aria condizionata

OLIMPIA 2 via Arsenale 31. Tel. 532.448. **Buon compleanno mr. Grape,** regia di Lasse Hallstrom con Johnny Depp e Juliette Lewis. Usa '93, 2h. Or. 16,15, 18,20, 20,25, 22,30. Ingr. 10.000. Aria condizionata

REPOSI via XX Settembre 15. Tel. 531.400. Chiuso per ferie.

[redacted] ia [redacted] 562.0145. **Mrs. Parker e il circolo vizioso** di A. Rudolph con J. Jason Leigh, M. Broderick. [redacted] 94, 2h 05'. Or. 15,45; 18, 20,15, 22,30. Ingr. 10.000

STUDIO RITZ via Acqui 2. [redacted] 819.0150. [redacted] **sulla pelle,** regia di Andrew Birkin con Greta Scacchi, Vincent D'Onofrio, Anais [redacted]. GB. '94 1h 55'. Or.: 16, 18,10. [redacted] 22,30. Ingr. 10.000 Aiace 8000

[redacted] via Roma 336. Telefono 562.1789. **Genio per amore,** di F. Schepisi, con Meg Ryan, Tim Robbins, Walter Matthau. Usa '95. 1h 36'. Or.: 15,15. 17,05; 18,55. 20,50. 22,40. Ingr. 10.000

ALTRE VISIONI

AGNELLI via P. Sarpi 111/A. Telefono 612.136. [redacted]. Proiezioni riservate ad Estate Ragazzi nel mese luglio

CORSO via Nizza 58. Telefono 668.7668. Chiusura estiva.

FREGOLI piazza Santa Giulia 2 bis. Telefono 812.2312. **Tre vedove e un delitto** di J. Irving con M. Farrow, J. Plowright, N. Richardson. Or. [redacted], 22,30.

LANTERI c. Giulio Cesare 80, telefono 284.134. Chiusura estiva. Riapertura il 16 settembre.

CARDINAL MASSAIA [illegible] via Cardinal Massaia 104, telefono 257.881. Riposo

[illegible] via Sansovino angolo via Venaria, telefono 226.5313. **Frankenstein di Mary Shelley,** regia K. Branagh con R. De Niro. Ore 22-24.

VALDOCCO v. Salerno 12. [redacted] 522.4279. Riposo.

MUSEO DEL CINEMA

MASSIMO DUE - Montebello 8, telefono 817.1048. Tram 15. Chandler e Hammett il **mistero del falco** ore 16,10; 20,30. **Hammett - Indagine a Chinatown.** P. Boyle. Ore 18,30, 22,30. Ingresso L. 7000

MASSIMO TRE via Montebello 8, t. 817.1048. Tram 15. Robert Altman. **Images** ore 16,10. **California Poker,** ore 20,30. **Gang** ore 18,10. 22,30. Ingr. [redacted]

LUCI ROSSE

ALEXANDRA via Sacchi 18. Telefono 567.1293. **Seduzione profonda** con Debora, Paul Thomas. Apertura ore 14,30 ultimo 22,30.

ARCO PUSSICAT corso Principe Oddone, 31. Telefono 484.621. **Triangolo erotico, il treno, il medico, la donna.** Apertura 15. ultimo 22,30.

HOLLYWOOD corso Regina Margherita 106. Telefono 521.73.65. **Tua Doubla insaziabile... fino in fondo** con Samantha Fox, Joe Dole. No stop dalle 10, ultimo ore 24.

MAFFEI via Principe Tommaso 5. Telefono 655.354. [redacted] **super tabou,** con Joanna Storm, S. Mitchell. Apertura ore 10,30 ultimo ore 22,30.

MAJOR largo Giulio Cesare 105. Telefono 248.79.74. **Mio marito gli amici e tutti quanti,** con Susanna e Manya Colon. V. minori 18. Ap. ore 15 ultimo ore 22,30.

METROPOL via Principe Tommaso 8. Telefono 650.54.70. **Sesso bizzarro per Mandingo e la donna,** con G. Lynn, S. Donovan. Apertura 14,30; ultimo 22,30.

GEMMA corso Regina Margherita 123. Telefono 436.20.97. **Le delizie di Sodoma.** Apertura 10, ultimo 22,30.

ROMA BLUE via San Donato 40. Telefono 487.765. [redacted] **tentazione del sesso.** Apertura ore 15, ultimo 22,30. Ingresso 7000

SPEZIA via Nizza 170. Telefono 696.3817. **Sesso superoxy in flash dance,** con Ron Jeremy, Rachel Ashley.

ZETA SEXY MOVIE via Cibrario 50. Telefono 749.2907. **Morbosi amplessi per nonsessuali,** con Julienne James, Angela Summer. Ap. ore 15, ultimo ore 22,30

RECENSIONI DELLA SETTIMANA

a cura di Lietta Tornabuoni

Sesso bendato - Young Americans - Tutti i giorni è domenica - Mrs. Parker e il circolo vizioso - Whore 2, Puttana - Un'estate indimenticabile - Un uomo chiamato Flintstone - Il delta di Venere - It's All True - [redacted] Sky - Un'avventura [redacted] complicata - The Mangler, La macchina infernale - Gli scorpioni - L'amore molesto - Love & una 45 - Lezioni di anatomia - Rob Roy - Una moglie per papà - [redacted] scuola - Marito a sorpresa

144 660919

ASSOCIAZIONI CULTURALI

CENTRE CULTUREL FRANÇAIS [redacted] Pomba 23, tel. 562.33.13. Chiuso

FUORI CITTA'

ALPIGNANO
ALLENDE c. Comunale: Quattro matrimoni e un funerale

AVIGLIANA
CORSO: D'Amore e ombre

BARDONECCHIA
[redacted] Genio per [redacted]

BORGONE DI SUSA
IDEAL: Quattro matrimoni e un funerale

BUSSOLENO
NARCISO: riposo

CESANA TORINESE
SAN SICARIO: Una moglie per papà

CHIERI
SPLENDOR: riposo

CHIV[redacted]
CIN[redacted] Quattro matrimoni e un funerale

CIRIE'
NUOVO: La giusta causa

COLLEGNO
[redacted]: Eclisse totale
PARCO GEN. DALLA CHIESA: Ciquito y Paquito cabaret

CUORGNE'
MARGHERITA: Quattro matrimoni e un funerale

IVREA
ABCINEMA: p. Ottinetti: riposo
POLITEAMA: Cowgirls: il nuovo [redacted]

LEINI'
AUDITORIUM: riposo

MONCALIERI
[redacted] KONG CASTELLO: Lezioni [redacted]

[redacted]
[redacted] riposo

PIANEZZA
NOTTI D'ESTATE IN B. [redacted]
ZIO: [redacted]

PINEROLO
HOLLYWOOD: Il delta di Venere
MULTISALA ITALIA 1 CENTO: Il corvo
[redacted] ITALIA 2 CENTO: Stargate
RITZ: Ed Wood

RIVALTA
LUCI NEL PARCO: Il mostro

RIVOLI
PARCO SALVEMINI: Rivelazioni

SAUZE D'OULX
SAYONARA: Pronti a morire

[redacted]
FRAITEVE: Genio per amore

SETTIMO TORINESE
PETRARCA: riposo

SUSA
CENISIO: Vento di passioni

TORRE PELLICE
TRENTO: Viva San Isidro

VALPERGA
AMBRA: riposo

VINOVO
S. BARTOLOMEO: riposo

TEATRI

TEATRO REGIO. TorinoDanza con il Regio ore 21,30 Cortile di Palazzo Reale **Adzido 12** Pan African Dance Ensemble in **Vibrations of Africa.** Posti a lire 25.000 - 15.000. Replica domani. Biglietteria del Teatro Regio ore 10/12 e 13/18,30 e a Palazzo Reale 20,30/21,30. Tel. 8815.241.742

PICCOLO REGIO Venerdì 21 e sabato 22 luglio ore 21,30 al Cortile di Palazzo Reale **Concerto d'estate.** Orchestra e coro del Teatro Regio. Daniele Callegari direttore. Musiche di G. Verdi e R. Wagner. Posti a L. 15.000. Biglietteria del Teatro Regio ore 10/12 e 13/18,30. Tel. 8815.241.742

ADUA. Corso Giulio Cesare 67, telefono 248.22.76 - 248.78.71. Da settembre aperta campagna abbonamenti stagione 1994/95.

ALFA [redacted] Via Casalborgone [redacted] Telefono 819.35.20

AMBRA TEATRO Via Chiesa della Salute 77, tel. 210.985. Oggi spettacoli **Hard-core** [redacted] dive con le famose pornostar Eva, Elena, Claudia e altre. Ingr. viet. minori anni 18. Or. feri. 18. Ore spett. 17,30, 22,30

ALFIERI Piazza Solferino 4, tel. [redacted] 02. **Il Teatro all'occhiello** campagna abbonamento 1995/96 - biglietteria tutti i giorni ore 9-13 e 15-19. Vedi Cinema

ARALDO Via Chiomonte 3. Vedi «Giorni d'estate»

CARIGNANO P.za Carignano 6. Riposo

COLOSSEO Via Madama Cristina 71, telefono [redacted] Campagna [redacted] 1995/96. Abbonamento «Avanti avanti» sette spettacoli a posto fisso. Abbonamento a «Mito - Cabaret» otto spettacoli a posto fisso. Vendita cassa teatro ore 10/13 - 15/19. Tel. [redacted] 650.5195

[redacted] Corso Moncalieri 241, telefono 661.54.47. Stasera e domani sera a Vignale per il festival di grande danza '95 ore 21,30 **Momix Dance Theatre** in una novità assoluta per l'Europa presenta Mo[redacted], ideato e diretto da Moses Pendleton. Prenotazioni 10/23 [redacted] cinema

[redacted] TEATRO Via S. Teresa 5, tel. e fax 530.238. Dal 7 ottobre [redacted] 15 [redacted] Le [redacted] Lupi in [redacted] **opale** [redacted] regia di Franco Lupi VIII

CONSERVATORIO «G. VERDI» Orchestra Filarmonica di Torino. **Stagione Sinfonica 1995-1996.** Rinnovo abb. per la prossima stagione fino al 8 luglio 1995. Inizio vendita nuovi abbonamenti dall'11 luglio 1995. Inf. tel. (011) 561.78.55 - 533.963

FREGOLI Piazza Santa Giulia 2 bis, tel. 812.23.12. Stagione Teatrale 1995/96. L'evento del cartellone saranno le Celebrazioni della nascita e della morte di Leopoldo Fregoli. È aperta la campagna abbonamenti.

TEATRO NUOVO C. M. d'Azeglio 17, t. 650.552. **Vignaledanza XVII Festival** [redacted] spett. dal 26/6 al 29/7. Inf. e prenotazione Teatro Nuovo ore 9-17 e 15-19.

TEATRO AGNELLI. Via Paolo Sarpi 111. Spettacolo alla fortezza di Fenestrelle. Questa sera ore 21,30 Assemblea Teatro in **Fenisia.** Posto unico L. 10.000. Ultima replica. Informazioni [redacted] loco di Fenestrelle, tel. 0121-83 600

TEATRO [redacted] Via S. Teresa 10, tel. 561.36.94 - 561.36.95. Rassegna «Estate 95». Questa sera ore 22 Spettacolo Magazine presenta **Il varietà** (dal film omonimo), regia Antonella Paglietti. Aria condizionata.

[redacted] C [redacted] 02/8 [redacted]

TEATRO DI [redacted] P. Massaua 9, tel. 779.58.03 [redacted] di danza Teatro di Torino Stage estivi luglio-agosto Torino-Acqui Terme-Finale Ligure. classico, Béjart, Caldera, Milano, Martini, Parini, Preobrazova; contemporaneo McDaniel, jazz Lomgett, Marangon, Campbell. Pren. e inf. (011) 473.01.89

TEATRO MATTEOTTI. Via Matteotti 1, [redacted] Ore 21,30 piazza Vitt. Emanuele **Rievocazione storica B. Bernardo di** [redacted] Cortile palazzo [redacted] ore 21,30 **Notte dell'errore.** Ingr. 10.000 rid. 5000. Cortile Canonica - Cafè Paradiso, ore 21 **Suoni prima della notte - Irish Card.**

ZONA CASTALIA Corso S. Filippo v. m. Vittoria 7. **Il teatro attraverso l'ordinario. Such My Tolone A. J.** ore 22 ingresso libero. Renata Melacoor 5a (IA) **Marisa l'ombra del tempo** liberamente tratto da «Materiale per Medea» di Heiner Müller.

LOCALI IN TEATRANZA, c. Palestro 9 [redacted] Un po' per stare insieme. Dal 5/7 al 5/8 Cafè Palestro ogni sera incursioni teatrali danzate, cantate, chiacchierate, raccontate. Quest'anno **Milano scoperta l'America** e Palestro 5. Organizzazione Teatranza - Artedrama - La Ciaulide - Santibogianni. Inform. Tel. 845.740.

GIORNI D'ESTATE

ARENA METROPOLIS. Rivelazioni, regia B. Levinson con Demi Moore, Michael Douglas. [redacted] 22. Lire 7000

PARCO RIGNON Dal martedì al venerdì ore 16 il Teatro dell'Angolo presenta: **Il giardino magico,** spettacoli giochi e animazioni per ragazzi. Ingresso libero

LA CAVALLERIZZA. Ore 21,30 **Non solo letteratura**

CORTILE. Via Stradella 192, tel. 210.985 - 290.071. Ore 22 **Rivelazioni,** regia B. Levinson con M. Douglas, D. Moore. [redacted]

CENTROSCAMBI. Ore 24 [illegible]

CITTA' SVELATA. Ore 19 salti nel vuoto con l'elastico

FORUM REALE. Cinema ore 22 il «Settatre» di Jean-Marie Poiré (Francia '94) con Jean Reno, Christian Clavier. **L'invasione degli ultracorpi** di Don Siegel (Usa '56)

MURATTI POSITIVO. Animazione ore 9 **Sport, laboratori, musica, teatro e danza.** Ore 21,45 **Fed. Rolando Mayo.**

PELLERINA. Jazz Rock ore 21 **James Senese e Napoli Centrale.**

JAZZ PALACE. DALLA CLASSICA AL JAZZ ore 22. **Ensemble Mozart.**

LE TV PRIVATE

TELECUPOLE 16,30 Diagnosi, talk show di medicina; 19,25 Tg 4; 20,30 La tua pelle brucia, film; 22,30 Motori non stop; 23 Tg 4, 2 Tg 4

TELESTAR 18,30 Itinerari turistici; 20 Tg 9, telegiornale; 20,30 Viaggi [redacted]; 22,30 Alice, telefilm; 23 Antichevolmente con voi, attualità; 23,50 The red light show [redacted]; [redacted] Astro, oroscopo; 0,50 Diamonds. [redacted]

VIDEOGRUPPO 13 Pomeriggio Mtv; 20 Videonotizie; 20,15 [redacted] 20,30 Non me lo dire, film; 22,20 Videonotizie; 22,50 L'editoriale; 24 Mtv video

TELECITY 19 Tg 7; 19,30 Superaction, sport; 20,05 L'Uomo Tigre, [redacted]; 20,30 Pericolo in agguato, tv movie; 22,15 Briefing, sport; 22,45 Oceano rosso, film; 0,50 Astro, oroscopo; 1,30 Soldato Benjamin, sit. com

SUPERSIX 14,30 Pomeriggio con Primantenna; 19,45 Tg sera; 21,30 Inferno in guerra, film; 23 Supersix motori; 23,45 Tg notte; [redacted] 2 Buona [redacted] con

QUARTA RETE TV 19,30 Tg 4, 20 Tg 4 speciale; 20,15 Il salvagente; 20,30 Spesa per corrispondenza, film; 22,30 Erotika, sexy; 23 Emotions; 0,15 Wild blues; 0,45 Emotions, sexy; 1,45 Match music, rubrica musicale; 3,30 L'erede di Robin Hood, film.

QUINTA RETE 16 Film; 19,30 Raccontando il mondo, documentario; 20,20 Telenews; 20,30 Amore pizzicotti e baci, musicale; 22,20 Telenews; 22,30 Royal casino; 1,30 Super Zap; 2 Film

QUADRIFOGLIO ODEON TV 19,30 Odeon Regione; 20 Quick Show, varietà; 20,30 Le cinque mogli dello scapolo, film; 22,45 Agente 373 Police connection, film v.m. 14

RETE 8 TAI 19,30 Il regionale; 20,25 Telegiornale locale; 20,40 Noi che ci amiamo, film; 22,30 T come Torino; 23 Telegiornale locale; 23,30 Rotovideo, notizie dal biellese

TELECAMPIONE 19,30 Guarire, rubrica; 20 Omaggio a Giovanni Spadolini; 20,30 Un'estate nel chiostro; 21 Comune 2000, rubrica; 21,30 Emporio tv;

G.R.P. 19 Grp mondo settimana; 19,30 Block notes; 19,45 Skyways, telefilm; 20,30 Quelli della montagna. [redacted] 22 Edgar Wallace, telefilm; 23 Grp mondo settimana (replica); 0,30 Mediterraneo news. 1 Skyways, telefilm; 1,30 My music, rubrica.

RETE CANAVESE 19,30 Canavese notizie; 20 Telenov[redacted] Calcio fans; 22 Fuori programma; 22,45 Canavese notizie; 24 Notturno

TELESUBALPINA 19 Il colloquio con l'arcivescovo; 19,15 Il giorno del Signore, commento al Vangelo; 19,25 Domani celebriamo; 19,30 Il regionale; 20 Cartoni animati; 20,40 Noi che ci amiamo, film; 22,30 T come Torino; 23 Il regionale; 23,30 Rotovideo, notizie dal biellese

RETE 7 PIEMONTE 20,40 E Beatrice sta a guardare, film; 22,40 Informasette; 23 Conviene far bene l'amore, varietà; 23,40 Informasette; 0,24 Ruote in pista; 1,30 Informasette.

TELEGRANDA 16,30 Tg flash; 19 Telegiornale; 21,30 Film; 22,30 Telegiornale

221 Network 19 Tg 21; 19,30 Telenovela; 20,30 Telefilm; 23,30 Tg 21 (r); 24 Notturno.

TELE ALPI 18,50 Block notes; 20,30 Sette giorni news; 21 Piazza Montecitorio; 21,30 Monti [redacted], [redacted]; 22,05 Block notes; 22,45 Le auto della settimana

TEFFE 9 11,45 Samba [redacted], telenovela; 20,10 Tg 9 sette; 20,30 Film; 22,30 Le auto d'oggi.

TELE VOX 19,10 Cristianesimo oggi; 20,05 Videogiornale; 20,30 Film; 23,30 Videogiornale; 23,45 La stampa estera (r); 0,05 Il tenente O'Hara, telefilm; 1,30 Pronto Matilde? (r)

SESTA RETE 18,30 Il mondo è bello perché è vario, documentario; 20 Superamici, cartoni; 20,30 Jealousy, film; 23,30 Super zap; 1 La lampada di Aladino; 1,30 Film

[redacted] 19,20 Tg Time; 19,40 Time sette; 20,45 Improvvisamente l'estate scorsa, film; 22,30 Tg Time; 23 Va[redacted] 0,45 Teletime by night.

TELESTUDIO 19,30 Tg nazionale; 20 Incontri con l'occulto, rubrica; 20,30 Battuta di caccia, film; 22,20 Tg nazionale; 22,30 Vizi privati; 2 Film

■ **Eventuali errori e variazioni nei programmi sono causati dalla non tempestiva comunicazione delle emittenti.**

MUSEI E MOSTRE

ARCHIVIO DI STATO (piazza C. Mollino 1, telefono 562.4431): lunedì, venerdì 9-17,30, sabato 9-12,30

ARMERIA REALE (telefono 543.889) [redacted] e giovedì 14,30-19,30, altri giorni 9-14.

BASILICA DI SUPERGA E TOMBE DI CASA SAVOIA (telefono 898.0083): [redacted], 9,30-12; 15-18. Chiuso venerdì

BIBLIOTECA REALE (piazza Castello 191, telefono 543.855) Lunedì e mercoledì 8,30-17,45; [redacted] a [redacted] 8,30-13,30

BORGO ME[redacted] (telefono 669.9372): dal lunedì alla domenica 8-20.

[redacted] DI VENARIA (telefono 582.35.30). Orario martedì, giovedì, sabato, domenica e festivi 9-11,30-14,30-18. Visite guidate. Mostra: «La civiltà di [redacted]». Fino al 31 dicembre «La Venaria Reale ritrovata», permanente

EXPERIMENTA 95 (viale Settimio Severo 63, [redacted] 660.3739). Da martedì a venerdì 16-24, sabato e festivi 10-24, domenica 10-20. «Cento anni di meraviglie. Le tecniche del cinema».

GALLERIA CIVICA D'ARTE MODERNA E [redacted] (via Magenta 31, telefono 562.9911): da martedì alla domenica 9-19. Lunedì chiuso.

GALLERIA SABAUDA (via Accademia delle Scienze 6, telefono 547.440): da martedì a domenica dalle ore 9 alle 14 (domenica [redacted] guidate ore 9,45-12). Lunedì chiuso.

[redacted] ANTONELLIANA (via Montebello 20, telefono 817.20.80). Orari [redacted] 9-18,40 [redacted] lunedì chiuso.

MUSEO DELLA STAMPA (via dell'Ospedale 45, Rivoli), telefono [redacted] 956.16.92. Per visite su appuntamento tel. 562.09.16.

MUSEO DELL'AUTOMOBILE «C. BISCARETTI DI RUFFIA» (corso Unità d'Italia 40, telefono 011.677.666). Tutti i giorni 10-18,30. Lunedì chiuso. Mostra: «Torino design - Dall'automobile al cucchiaio». Fino al 3/9. Mostra: «Omaggio a Michele Lanza». Fino al 30/9.

MUSEO [redacted] CONTEMP. - CASTELLO DI RIVOLI (958.7256). [redacted] «Joel-Peter Witkin». Ingresso vietato ai [redacted] di anni 18. Fino al 17/9. Mostra: «Marlene Dumas - Francis Bacon». Fino al [redacted] da martedì a venerdì 10-17, sabato [redacted] 10-19, il 1° e 3° giovedì del mese 10-22. Chiuso lunedì.

MUSEO DI ANTICHITA' (corso Regina Margherita 105, telefono 521.2251): orario 9-19 dal martedì al sabato. Chiuso lunedì. Domenica visite guidate dalle ore 15,30

MUSEO CIVICO DI NUMISMATICA - ETNOGRAFIA ARTI ORIENTALI (via Bricherasio 8, telefono 541.557): dal martedì alla domenica 9-19. Lunedì chiuso

MUSEO EGIZIO (telefono 561.7776 - 561.2677): da martedì a domenica 9-14; lunedì chiuso. Mostra: «Giuseppe e Akhenaten - Thomas Mann e l'Egitto». Fino al 30/7.

MUSEO NAZ. [redacted] (corso G. Ferraris 0, [redacted] no 561.2837): dal martedì a venerdì 10-13,30 15,30-23, sabato e domenica 10-20, lunedì chiuso. Mostra: «Col ferro, col fuoco». Fino al 15 ottobre. Visite guidate al museo e alla mostra (domenica, venerdì mercoledì).

MUSEO NAZ. DELLA MONTAGNA (v. Giardino 39 - M. Cappuccini 66.04.104). Orario: sabato, domenica, lunedì 9-12,30 e 14,45-19,15, da martedì a venerdì 8,30-19,15

MUSEO NAZ. DEL RISORGIMENTO (piazza Carignano, telefono 562.1147): Feriale ore 9-18,30; domenica dalle 9-12,30; lunedì chiuso. Domenica ore 10 visita guidata gratuita.

MUSEO MARIONETTA Teatro Gianduja (via S. Teresa 5, telefono 530.238): da lunedì a venerdì 15-18.

[redacted] PIETRO MICCA (via F. Guicciardini 7, [redacted] 546.317): dal martedì alla domenica 9-19. Chiuso lunedì.

MUSEO REGIONALE DI SCIENZE NATURALI (via Giolitti 36, telefono 432.30.62): da martedì a domenica 9-19; venerdì 9-23. Lunedì chiuso. «Anphibia & Licheni: Mostre Mille collezioni invisibili 1995». Fino al 15/10.

PALAZZINA MAURIZ. DI CACCIA - MUSEO DELL'ARREDAMENTO (Stupinigi, telefono 358.1220) [redacted] 10-11,50 e 14-17,20. Chiuso lunedì.

PALAZZO REALE (tel. 436.1455). Or.: 9-19. Chiuso lunedì.

PROMOTRICE DELLE ARTI (Valentino - Viale Crivelli 11). Mostra: «Luigi Manotti», fino al 23/7. Orario: dal martedì alla domenica 10-13; 15-19. Lunedì chiuso.

IL FRUTTO DEL PIACERE

Solero

ALGIDA

Nel giorno della Grande Festa, il Tour si esalta per l'impresa del francese

La Marsigliese suona per Jalabert

Duecento chilometri di fuga e vantaggio massimo di 10' Indurain reagisce e blocca anche un attacco di Pantani

MENDE
DAL NOSTRO INVIATO

E' il 14 luglio, la Francia è in festa, il francese Laurent Jalabert vince solitario a Mende e sale al 3° posto in classifica. Non sappiamo in verità con quale spirito Indurain partecipi alla corale esultanza. Limitiamo a constatare che la maglia gialla, al termine di una tappa che innalza un nobile rivale, aumenta il vantaggio dal secondo in classifica, Zuelle, portandolo da 2'27" a 2'44". Jalabert è ora a 3'35", avendo scavalcato Rijs, Rominger e Gotti. A Miguel non dispiacerà di averlo al suo fianco idostro o sinistro che sia sul podio di Parigi. Meglio lui d'uno svizzero o d'un olandese. Se i francesi sono contenti, è capace che l'anno prossimo lascino immutati, o magari aumentino, i chilometri delle cronometro.

Pantani ieri non proponeva nulla da festeggiare e quando sulla stessa breve salita conclusiva che aveva lanciato al traguardo Jalabert, ha tentato di piantare Indurain, il navarro dev'essersi detto: bah questi stanno esagerando e, sfoderate le zanne (osservatelo nell'azione di contrattacco: è un orso visivo) s'è scatenato all'inseguimento mollando Zuelle e trascinandosi Rijs alla ruota.

Eravamo del parere che la Saint Etienne/Mende avrebbe aperto spiragli a marzolati da Indurain e avevamo definito tali spiragli innocui alla salute della maglia gialla. Jalabert ha allargato il varco con una lunghissima fuga alla quale Indurain ha lasciato respiro (addirittura, ad un certo punto, oltre 10 minuti) perché la sua agenda non può permettersi, a un giorno dai Pirenei, di sobbarcarsi il peso d'una caccia di 200 chilometri. E gli ha lasciato respiro, supponiamo, anche perché Jalabert all'Alpe d'Huez gli aveva ceduto 1'2" alla cronometro belga 2'35" Un avversario ottimo ma, secondo il navarro, calcolatrice, controllabile.

Adduttiamoci noi fatti. Corsa e appena al ventiquattresimo chilometro d'una tappa che ne misura 222 e Jalabert achizza via tallonato diligentemente Bottaro, gregario di Rijs. La coppia si sgancia di una trentina di secondi e dal gruppo partono Mauri e Fedenzana. Contato Mauri e compagno di scuderia di Jalabert, poi partono Perun e l'australiano Stephen, un altro apparentato con Jalabert. Nuovo contatto e la pattuglia dei fuggitivi è fatta.

A questo punto, come reagisce Indurain? Non reagisce. Non spostano un muscolo neppure i ramingheriani della Mapei. Lo svizzero è stato chiaro: mi reggo in sella per miracolo, prima dei Pirenei, casoli il mondo, noi non esistiamo, Zuelle non può intervenire; Jalabert, stessa ditta, lo ha fregato. La Gewiss di Rijs e Gotti tepentina, invia il solo Volpi sulla linea di fuoco sperando che vi si arrampichi Miguel. E dal momento che a Miguel l'arrosto, specialmente di sì melanconico e dello sua truppa, non garba, succede che il sestetto di Jalabert (che in realtà è un quintetto per la doverosa resistenza al tiraggio di Bottaro) si trova con vantaggio di 10'30" allo scoccare del 75° chilometro.

Qui Indurain prende una decisione. Le prese di decisione di Indurain prevedono di solito il martirio del gregario da traino Rue il quale, però, ha una formidabile caratteristica, esala l'ultimo ciclistico respiro al termine di sfacchinate da stroncare un rinoceronte e il giorno dopo resuscita. Dal Rue accorciamo le distanze, o vai? Provate a immaginare un Rue, per quanto accorciatissimo di quella vita infernale, che risponde: no, ne ho le tasche piene. L'indistruttibile aiutante maggiore si mette all'opera. Qualche carrarmato, ammesso, gli offre un palo di pedalate. Comincia il dimagrimento dei minuti in possesso di Jalabert che ha perso Stephens e sta spolpando Mauri. Nove, otto, sette, sei, sembra uno di quei film dove c'è il sottomarino antimacerato che scende lento verso il fondale. Silenzio, suspense.

Continua ad essere il 14 luglio e sulla rampa di Mende Jalabert se la spoglia. Il trionfo, a braccia spalancate, ne accoglie l'elegante figura. A 5'41" di distanza, Pantani vuol riservare a Indurain lo stesso trattamento riservato dal francese a Fedenzana e soci. Il volo gli riesce meno, troppo corto e la salita è troppo ha sin lì pazientato il navarro. «Non stavo benissimo, un dolorino al ginocchio, ma se la strada sale, mi chiama, non rinuncio. E se al posto di Jalabert ci fossi io in fuga, Indurain la zampa l'allungava subito. Sono imprevedibile e lui lo sa. Forza, Pantani.

Gianni

Jalabert alza le braccia al cielo dopo l'impresa che lo ha portato al 3° posto in classifica generale

BUGNO PERDE ALTRI 8 MINUTI

Ordine d'arrivo. 1. Jalabert che percorre i 222,50 km della tappa Saint Etienne-Mende in 5 h 19'05", alla media di 41,836 km/h, 2. Fedenzano a 29", 3. Bottaro a 42", 4. Mauri a 48", 5. Peron a 1'30", 6. Fontani a 5'41", 7. Rijs a 5'41", 8. Indurain a 5'41", 9. Zulle a 5'58", 10. Brochard a 6'58", 11. Gotti a 6'18", 12. Rominger s.t., 13. Escartin s.t., 14. Cubino a 6'30", 15. Chiappucci s.t., 16. Lanfranchi s.t.; 17. Bruyneel s.t.; 18. Virenque s.t., 19. Gonzales a 6'45", 20 Madouas s.t.; 42. Bugno a 11'.

Classifica generale. 1. Indurain, 2. Zuelle a 2'44"; 3. Jalabert a 3'35", 4. Rijs 6"; 5. Mauri a 7'56"; 6. Rominger a 8'55"; 7. Gotti a 8'57", 8. Pantani a 12'38", 9. Escartin a 14'20", 10. Chiappucci a 14'59"; 64. Bugno a 1 h 27'47".

Oggi. La Mende-Revel, 245 km, prevede un finale tranquillo, in attesa del grande tappone pirenaico di domani, la Saint Orens-Guzet Neige con le montagne tutte nel finale. Non si può comunque escludere la bagarre a velocità, come sempre, molto sostenuta.

Esclusa però l'ipotesi di dolo del pugile

Rosi, nessuno sconto squalificato per 2 anni

Positivo dopo il match con Phillips «Non mi arrendo, tornerò sul ring»

ROMA. Nessuna pieta per Francesco Rosi che paga a caro prezzo l'essere stato trovato positivo all'antidoping, nei controlli avvenuti dopo il match contro il pugile inglese Vernon Phillips il 17 maggio scorso, titolo mondiale superwelter in palio.

Le indiscrezioni circolate giovedì sulla sua eventuale squalifica hanno trovato conferma ieri, in un comunicato ufficiale, firmato da giudice sportivo della Federazione Pugilistica Italiana, Mimmo Mendicini. Rosi è stato squalificato per due anni ma le motivazioni della sentenza sono perlomeno dubbie e si prestano a più di una considerazione.

Il giudice nel caso doping dell'italiano ha escluso ogni altra ipotesi di illecito e di dolo. Viene quindi accettata la tesi difensiva della buona fede dell'atleta e del medico di parte nell'ignorare l'illecito del prodotto assunto.

«Un provvedimento motivato dall'accertata violazione delle norme anti-doping attualmente in vigore - spiega una nota della Fpi - a seguito dell'esito positivo (per presenza di anfetamina e metilanfetaminal, anche in seconda analisi».

E adesso? Rosi ha dieci giorni di tempo per interporre appello alla sentenza ed è assai probabile che, in questa seconda fase, la pena gli possa essere diminuzata. L'importante è che la Commissione Indagini Antidoping del Coni fornisca una relazione a suo favore. Come risulterà determinante l'eventuale collaborazione fornita ai magistrati inquirenti.

«Ci vuole ben altro per mettermi al tappeto», ha detto ieri Rosi dopo aver appreso la notizia. «Accetto questo verdetto, come ho accettato le mie sconfitte sul ring, ma la mia battaglia continua e i miei legali agiranno di conseguenza, perché la giustizia deve trionfare.

«Nella sentenza il giudice dice che non ho alterato la mia prestazione sul ring, che non ero drogato. Ma, siccome ho preso un farmaco proibito, vengo squalificato. Una sentenza dura, incredibile» Rosi è un autentico ciclone, non si arresta di fronte a nulla. «La verità è che devo fastidio ad un sistema. Voglio dire ai miei tifosi e a tutti quelli che hanno creduto in me, che ritornerò sul ring».

E aggiunge: «Mi mancava la quarta cintura mondiale, quella Wbu; ebbene sarà questa la motivazione che mi spingerà di nuovo a salire sul ring. Sono tranquillissimo - conclude Rosi - a differenza di quello che si potrebbe pensare. Sono freddo e lucido, arriverderci a presto».

In serata è circolata la voce, non smentita, che Rosi avrebbe denunciato alla Procura di Viterbo la Federazione medico sportiva e la Federboxe per [illegible] di forma nell'analisi delle provette.

[a. p.]

FORMULA 1

L'inglese è più veloce del tedesco in prova a Silverstone

Hill vince il primo round

Schumacher, guai a causa delle tasse

SILVERSTONE
DAL NOSTRO INVIATO

Il primo round è andato a Damon Hill. Il pilota della Williams ha fatto felici i diecimila tifosi in più, rispetto allo scorso anno (50.000 spettatori presenti, 37.000 paganti, non male per un venerdì lavorativo), arrivati al circuito per sostenerlo nella sua sfida con il «mostro» Michael Schumacher. Ma non è stato un colpo da ko. Se oggi non ci sarà un temporale a congelare la griglia di partenza, attendiamoci pure la replica del tedesco. Soltanto 273 millesimi separano i due rivali e il campione della Benetton ha già detto di avere nelle mani la possibilità di strappare la pole a Damon.

Tutto ciò malgrado nubi nere si stiano addensando sulla testa di Schumi. Non riguardano lo sport direttamente, ma la sua vita privata e segnatamente i suoi guadagni. La finanza tedesca sta indagando nei suoi confronti come ha già fatto per la tennista Steffi Graf e altri personaggi famosi. Sono in discussione la residenza monegasca (per avere diritto alla quale bisogna abitare almeno 178 giorni all'anno nel Principato) e il pagamento delle tasse in Germania.

Il corridore è sospettato, quando si trova in Costa Azzurra, di risiedere nella villa del manager Willy Weber, che è in Francia. E proprio per questo gli agenti nei giorni scorsi hanno perquisito uffici e abitazioni dello stesso Weber portando via decine di documenti.

La battaglia Hill-Schumacher in pista oggi e domani è comunque sicura. Coulthard potrebbe fare il terzo incomodo, stando ai tempi spiccati nel primo turno di qualificazione. Infatti le Ferrari appare piuttosto lontana. I piazzamenti sono discreti (Berger quarto, Alesi sesto, preceduto da Herbert) se si considera che la scuderia di Maranello non faceva prove a Silverstone da un anno. Ma i distacchi si fanno pesanti: Berger è a 1"533 da Hill, Alesi a 1"750. Da Magny Cours in poi c'è stato un allargamento del «gap» nelle prestazioni. Le spiegazioni in casa Ferrari sono due, differenti. Una quella di Berger, avallata da Jean Todt. L'altra di Alesi. «Dal G.P. di Francia - dice l'austriaco - il motore Renault ha fatto un ulteriore balzo in avanti. La nostra vettura non va male, ma le caratteristiche non si adattano a tutti i circuiti. Abbiamo trovato l'affidabilità, la potenza ma è ottima, ma ci manca la coppia. A basso regime di giri siamo in difficoltà e questo si aggiunge alla mancanza di trazione che denuncia la 412T2. Io non sono affatto deluso, né pessimista, perché rispetto allo scorso anno abbiamo fatto notevoli progressi. E su molte piste potremo prenderci magari delle soddisfazioni. Ma la situazione adesso è questa». Anche Todt parla di problemi di motore.

Jeanburrasca opta invece per un assetto della vettura ottimale a causa della mancanza di test a Silverstone. «Questa è una pista bella e difficile - afferma il francese - e sono costretto a chiedere una maggiore pressione aerodinamica per avere una migliore guidabilità perdi nelle prestazioni. Speriamo nella pioggia, perché sul bagnato un terzo posto, comunque».

Intanto l'Agip, partner tecnico della Ferrari, Minardi e di altri team, ha lanciato una bella pietra nello stagno, provocando onde minacciose. In Casa petrolifera italiana sostiene che potrebbe lasciare la F1 perché non c'è più libertà di ricerca. Ma il comunicato dice che soprattutto piacciono i metodi della Fia per l'omologazione e i controlli sulle benzine: Troppi disinvolti, norme precise. si è nulla sulla composizione dei carburanti approvati e gli «esami» in pista durante i G.P. vengono effettuati saltuariamente, in apparenza a casaccio. L'Agip vuole regole chiare. E ha ragione, perché altrimenti i sospetti, i dubbi, dopo quanto in Brasile, possono sembrare fondati.

Cristiano Chiavegato

I TEMPI

Ferrari: Berger 4°, Alesi 6°

Questi i tempi del primo turno di qualificazione: 1. Hill (Williams) 1'28"124, media 205,886 km/h; 2. Schumacher (Benetton) a 273/1000; 3. Coulthard (Williams) a 823; 4. Berger (Ferrari) a 1"533; 5. Herbert (Benetton) a 1"743; 6. Alesi (Ferrari) a 1"750; 7. Irvine (Jordan) a 1"959; 8. Hakkinen (McLaren) a 2"016; 9. Barrichello (Jordan) a 2"23; 10. Blundell (McLaren) a 2"329; 11. Brundle (Ligier) a 2"822; 12. Frentzen (Sauber) a 3"478; 13. Panis (Ligier) a 3"7; 14. Katayama (Tyrrell) a 3"963; 15. Martini (Minardi) a 4"135; 16. Boullion (Sauber) a 5"042; 17. Popis (Footwork) a 6"030; 18. Badoer (Minardi) a 6"432; 19. Inoue (Footwork) a 7"199; 20. Diniz (Forti) a 7"899; 21. Gachot (Pacific) a 7"962; 22. Moreno (Forti) a 8"527. Non qualificati: Montermini (Pacific) senza tempo e Salo (Tyrrell) tolto di classifica: non si è fermato al controllo del peso.
Oggi: ore 9,30-10,15 e 10,30-11,15 (in Italia un'ora più per il fuso) prova libera. Ore 13-14 (14-15) secondo turno di qualificazione.

SPORT

Ciclismo, dice no ai mondiali

PAVIA. Dopo il ritiro al Tour, Evgenji è tornato a casa. «Ho dovuto ritirarmi - ha spiegato - per un principio di broncopolmonite. Spero di poter riprendere gli allenamenti tra una decina di giorni. Farò diverse gare in Italia e all'estero ma non parteciperò ai Mondiali in Colombia».

Tennis, eliminato

GSTAAD. Andrea Gaudenzi non è riuscito a superare Kafelnikov. L'italiano è stato sconfitto (6-1, 6-4) dal russo nei quarti degli Open Svizzeri. Così altri incontri: Bruguera-J. Sanchez 7-5, 6-1, Hlasek-Rios 7-6 (7-5), 3-6, 6-2; Rosset-Boetsch 6-3, 6-4.

Rugby, Blacks sconfitti

BRISBANE. L'Australia ha battuto per 46-10 la Nuova Zelanda (vice campione del mondo) nel terzo e conclusivo test match fra le due nazionali. L'Australia si è aggiudicato tutti e tre gli incontri contro All Blacks.

Basket, un premio al record di Myers

RIMINI. Il cestista Carlton Myers, che segnò punti (un record) nel match e gennaio scorso tra Teamsystem e Pallacanestro Udine, sarà premiato oggi come miglior realizzatore '96.

Fondazione Campo Filadelfia

FAR RIVIVERE IL FILADELFIA UN SOGNO REALIZZABILE

Con rogito notarile è costituita in Torino la "Fondazione Campo Filadelfia", per restituire alla città il glorioso campo di calcio e per creare un centro sportivo ed educativo per i giovani. Ogni cittadino può partecipare alla realizzazione di questo sogno sottoscrivendo l'acquisto di uno o più mattoni del valore di lire 100.000 cadauno necessari per realizzare l'opera.

I VERSAMENTI POSSONO ESSERE EFFETTUATI SUI:
C/C. CRT n° 2278108/63 - Via Settembre, 31 - Torino
C/C. SAN PAOLO n° 10/121000 - Sede Piazza San Carlo - Torino

Fondazione Campo Filadelfia - Via Maria Vittoria, n°1 - 10123 Torino - Tel. 54 54 02

Aree verdi, piste ciclabili, via al recupero del centro storico

Avigliana si rifà il look

Studio realizzato da quattro professionisti
Verrà risistemata la zona attorno ai Laghi

Cambierà volto Avigliana, la città del Conte [illegible]. Nasceranno nuove aree verdi, piste ciclabili; il traffico sarà meno [illegible] stionato con conseguente riduzione dell'inquinamento atmosferico; il centro storico verrà riportato all'antica funzione di cuore della città. Un'operazione che potrebbe realizzarsi nel giro di pochi anni.

L'«input» arriva da uno studio post-laureo realizzato da quattro professionisti. Lo stage presso il Comune [illegible] stato organizzato dalla Regione [illegible] il preciso intento di progettare aree verdi e piste ciclabili. Un modo per rendere la città vivibile, abbattendo anche i valori dell'inquinamento piuttosto elevati per l'alto numero di auto che transita ogni giorno per Avigliana.

I quattro professionisti, Barbara Dhulpherolf, Marcello Durand, Paolo Motto e Piero Bergamasco, hanno diviso la città a settori e individuato una viabilità alternativa ciclo-pedonale e aree verdi attrezzate. Tra le varie soluzioni, è stata prospettata una pista che dalla stazione ferroviaria, costeggiando corso Laghi, raggiunge Monte Cuneo. Interessante la sistemazione [illegible] aree verdi e una in particolare, che cambierebbe il volto del[illegible] città per l'ubicazione centrale: il piazzale dell'Ufficio postale che prevede un anfiteatro naturale per rappresentazioni e spettacoli, una zona riservata a parcheggio e per la sosta del camper. Di notevole interesse la sistemazione [illegible] dei Mareschi nel Parco naturale, con piste per i disabili e la trasformazione della palude in quattro specchi d'acqua, con percorso circolare, e delle passerelle sul canale di scarico dal lago Grande.

Entusiasta del progetto è l'assessore all'Urbanistica Baldassarre Marocco: «Sono convinto che la nuova soluzione creerà un incremento turistico e una maggior vivibilità della città. L'unico neo è che mancano i 350 milioni per realizzarla. La speranza è che arrivino i contributi Cee». Numerose vie e spazi incolti verrebbero riprogettati con la messa a dimora di piante e la realizzazione di aree attrezzate. Tra le vie interessate ad un nuovo assetto, risulterebbero viale Roma, con zone riservate ai giochi dei bambini, via Alliaud e via San Giuseppe, dove [illegible] potrebbero realizzare [illegible] pergolato a [illegible] campo da bocce per gli anziani.

In Comune non si è perso tempo. L'altra sera i quattro professionisti hanno presentato il loro progetto alle autorità comunali, provinciali e regio[illegible] davanti a un folto pubblico. Un altro incontro è previsto per mercoledì prossimo: [illegible] quell'occasione la popolazione sarà invitata a esprimere il proprio parere e a fare eventuali proposte che possano migliorare il progetto.

[illegible]. mair.]

La città dei laghi perse da tempo anche al rilancio delle iniziative turistiche che potrebbero dare nuovo impulso alla zona: «Purtroppo con le iniziative singole non riusciamo ad attirare i turisti che sembrano preferire altre località»

Almese, [illegible] le tariffe

Per gli oneri di urbanizzazione pioggia di critiche alla giunta

E' scoppiata la polemica ad Almese per gli aumenti degli oneri di urbanizzazione. Le nuove tariffe sono lievitate del 28 per cento con una delibera di giunta e la decisione ha innescato una protesta generale. Il gruppo consiliare di minoranza attacca: «Se si volevano fare aumenti occorreva dividere gli [illegible]i almeno in due fasce, cercando di favorire le ristrutturazioni e recuperi di edifici in cattive condizioni».

La tariffa per le zone residenziali passa da 29.517 lire a 37.780. Secondo il sindaco Giuliano Soglo: «Gli aumenti sono indispensabili per poter realizzare interventi nel campo della viabilità e dell'arredo urbano. Dal 1990 non sono state ritoccate le tariffe, ci siamo limitati ad applicare gli indici Istat». Il primo cittadino precisa però che esistono norme per ridurre le fasce degli oneri. La minoranza critica aspramente la decisione: «La passata amministrazione aveva un avanzo di amministrazione di 760 milioni e [illegible] finanziamento regionale di due lotti di oltre 1 miliardo per la sistemazione del torrente Messa e Vangairone e il riordino [illegible] piazza principale. Non vediamo la necessità di una simile stangata».

Grave incidente ■ Settimo Torinese

In fin di vita muratore caduto da un ponteggio

L'uomo abita [illegible] la famiglia ad Airasca
Assieme ai fratelli lavorava in una villa

Grave incidente sul lavoro. Un muratore di Airasca, titolare con altri due fratelli di un'impresa edile, versa in condizioni disperate al Cto in seguito alle ferite riportate ieri pomeriggio in un infortunio sul lavoro in un cantiere a Settimo Torinese.

Si tratta di Giovanni Gallace, 30 anni, che abita in via Nino Costa 51, con la moglie (casalinga) e due figli: Francesco, di 7 anni (ha finito la seconda elementare), e Simone di 3 (che ha frequentato il primo anno di asilo).

La disgrazia si è verificata alle 14,30 in via Gottardo 5, quartiere Moglia, alla periferia della città, pro[illegible] [illegible] villetta, in fase di ristrutturazione, appartenente alla famiglia Maggiora, mentre nella zona imperversava [illegible] violento temporale di acqua mista a grandine che ha causato anche numerosi allagamenti in città.

I tre fratelli lavorano per conto dell'impresa «Adilborgo» di Settimo. Giovanni Gallace si trovava da solo su di un ponteggio ad un'altezza di circa sei metri, al piano del tetto, mentre gli altri due fratelli, Antonio, 26 anni, residente a Vigone in via Vittorio Veneto 9, e Vincenzo, ventinovenne, abitante a None in via Monviso 30, stavano eseguendo altri lavori presso lo stabile.

Al momento non si conoscono le cause della disgrazia: Gallace potrebbe aver messo un piede in fallo, ma non è neppure da escludere un malore. Non ci sono stati testimoni. Nel tremendo volo, Gio[illegible] Gallace ha battuto con tutto il corpo e in modo particolare con [illegible] testa, sul materiale edile ammucchiato a terra accanto al ponteggio.

I primi a soccorrere l'infortunato, le cui condizioni sono apparse subito gravi, sono stati i due congiunti i quali hanno richiesto l'intervento di un'ambulanza della Croce Rossa locale.

Giunti sul posto e constatata la gravità del caso, i Volontari della Cri hanno provveduto a far giungere sul luogo della disgrazia l'Elisoccorso. Il ferito, dopo essere stato sottoposto alle prime cure da parte dell'équipe medica del «118», con l'ambulanza, l'elicottero non ha più potuto decollare a causa del nubifragio che imperversava sulla zona), scortato dai carabinieri e dai Vigili Urbani, è stato trasportato al Cto. I sanitari hanno diagnosticato al muratore un trauma cranico e toracico e uno stato comatoso. La prognosi è ri[illegible] vata.

Sul posto sono intervenuti i carabinieri di Settimo i quali hanno aperto un'inchie[illegible].

Diego Andrà

PROVINCIA FLASH

CIRIE'

Denunciati due giovani che scippano una donna

Ieri mattina hanno scippato una donna, nel pomeriggio sono stati identificati e denunciati dai carabinieri. Sono due ragazzi di 18 anni, Giovanni Mirco, di [illegible] Carlo Canavese e Manuele Zappoli, di Cirié. I due avevano strappato la borsetta a Simonetta Magliolo, 29 anni.

[illegible]

Scontro fra due auto Grave pensionato ferito

E' ricoverato in prognosi riservata al Santa Croce Paolo Pattaro, 56 anni, via Crocetta 2, coinvolto in un incidente l'altra sera in via Pairino. Viaggiava sulla Regata del figlio Maurizio, 35 anni, veterinario di Salsasio. L'auto si è schiantata contro una Croma per il sorpasso azzardato di un furgone condotto [illegible] Silvano Pronino, 26 anni, Polonghera, via Roma [illegible]

CHIVASSO

Raccolte 350 firme contro transito dei camion

Oltre 350 firme contro il transito dei [illegible]i pesanti in via Caduti per la Libertà, in pieno centro, sono [illegible] raccolte in pochi giorni. Gli abitanti chiedono al sindaco che venga fatta rispettare una vecchia ordinanza dell'ex primo cittadino Camborsano, tuttora in vigore.

[illegible]

Patteggia un milione per le uova alterate

Durante un controllo effettuato il 19 maggio del '94 presso l'allevamento di ovaiolo «San Giuseppe», di Miriam Bertinotti, 59 anni, strada Nazionale 31 bis [illegible] a Borgorovei [illegible] Verolungo, il servizio veterinario dell'Usl.39 in una partita di uova accertò la presenza di nicarbazina (medicinale anticoccidico). In pretura a Chivasso la Bertinotti ha patteggiato 1 milione 350 mila lire di ammenda.

SUSA

Arrestato spacciatore Deve scontare un anno

Paolo Trudu, 33 anni, residente a San Giorio in via Trattenero 40, è stato arrestato dai carabinieri di Susa su ordine di carcerazione della procura di Torino del 1989. Deve scontare 1 anno, 6 mesi e 19 giorni di pena per spaccio di stupefacenti.

VAL P[illegible]

Grafico aporediese vince il concorso per il marchio

Premiato ieri all'Hotel Gilly il grafico pubblicitario di Ivrea Gulliano Gallo per avere vinto il concorso promosso dalla Comunità montana per la realizzazione di un marchio al fine di valorizzare turisticamente la Val Pellice e il Queyras.

[illegible]

Corso sperimentale istituito al liceo

Dal prossimo settembre sarà istituito al liceo-ginnasio «N. Rosa» un [illegible] sperimentale a indirizzo socio-psico-pedagogico, che affiancherà il corso tradizionale del liceo classico. La conferma è arrivata dal ministero della Pubblica istruzione.

Il terzo imputato condannato a 24 anni

Omicidio Andolina inflitti 2 ergastoli

Due ergastoli e una condanna a 24 a[illegible] di carcere. Si è chiuso così il processo in corte d'assise per l'omicidio di Giuseppe Andolina, l'imprenditore edile [illegible]on due colpi di pistola la sera del 3 luglio 1991 a Ferriere di Avigliana. I pubblici ministeri Anna Maria Loreto e Sandro Ausiello avevano chiesto l'ergastolo per tutti.

Antonino Mirabella, ritenuto il mandante del delitto, e Ignazio Cusmano, l'esecutore materiale, sono stati condannati al massimo della pena. Differente la valutazione della posizione [illegible] Aldo Sansarella, che è stato condannato a 24 anni: i giudici hanno riconosciuto che il suo apporto all'azione è stato minoro. Sansarella avrebbe dovuto portare in auto Cusmano a Ferriera, ma [illegible] si spaventò, rinunciò a salire [illegible] posto di guida, e assistette passivamente all'omicidio.

La sentenza è stata pronunciata dopo 8 ore [illegible] camera di consiglio. La corte si era ritirata alle 10 di ieri. Il gruppetto di avvocati (Lo Gruso e Papotti per Cusmano, Zancan e Volante per Mirabella, Tortaglino e Palmodes per Sansarella) si è rassegnato ad una lunga attesa. Pochi minuti prima [illegible] state [illegible] l'ultima parola agli imputati. Aveva ini[illegible] Mirabella: «Questo è un complotto, le indagini hanno dimostrato odio nei miei confronti». Cusmano ha dichiarato - come gli altri due - la sua innocenza, e ha aggiunto: «Io non [illegible] uomo di Nitto Santapaola. In tanti anni a nessun pentito è mai venuto [illegible] mente di fare il mio nome, perché adesso crede a Zichitella?».

Quest'ultimo è il collaboratore di giustizia [illegible] ha raccontato ai giudici i retroscena del [illegible] litto Andolina. Fu lui a fare i nomi dei tre. «Me lo dissero loro stessi, come erano andate le cose. Li ammi[illegible]arono perché c'era di mezzo [illegible] villetta. Non ricordo se Andolina dovesse venderla o comprarla, ma so che erano in lite per questo motivo. Per colpa [illegible] quella [illegible] venne condannato a morte».

[bru. gio.]

Bussoleno

Senza «camini» la galleria Prapuntin

I lavori dell'Autofrejus sono terminati, ma rimangono ancora da risolvere alcuni problemi: la mancata realizzazione dei camini della galleria «Prapuntin» a Bussoleno e la chiusura dello svincolo di Almese. «Prima della fine del mese terremo [illegible] Consiglio comunale aperto per rendere pubbliche le relazioni dei tecnici che hanno avuto l'incarico dal Comune di verificare se i ventilatori installati dalla Sitaf nelle due gallerie di "Prapuntin" riescono a disperdere i gas di scarico delle auto senza inquinare», sottolinea Alida Benetto, sindaco di Bussoleno. Il deputato federalista della Valsusa ha inoltre presentato [illegible] gio[illegible] [illegible] un'interrogazione al ministro dei Lavori Pubblici chiedendo di eliminare la barriera [illegible] pedaggio di Bruere e aprire lo svincolo autostradale di Almese. Per evitare che il traffico «eviti» l'autostrada, Alida Benetto chiede inoltre «una revisione delle tariffe autostradali ed abbonamenti scontati per i [illegible]denti».

A Pinerolo

Aimar assolto dall'accusa di falso

Paolo Aimar

Si è conclusa in pretura di Pinerolo la vicenda dell'ex consigliere Paolo Aimar. Una storia iniziata nell'ottobre del '91, quando il [illegible] mune di Pinerolo [illegible] commissariato. All'epoca Paolo Aimar si era presentato nella lista della dc facente capo a Francesco Camusso, ma la commissione elettorale aveva depennato la sua candidatura perché già consigliere comunale a Bagnolo. Aimar aveva fatto ricorso al Tar, ottenendo nuovamente l'immissione in lista, ma il presidente della Commissione elettorale l'aveva invece ancora escluso e denunciato alla procura della Repubblica per falso in atto pubblico in quanto le sue dimissioni non erano state protocollate in Comune. [illegible] Aimar, difeso dall'avv. Luigi Chiappero, ha dimostrato di aver presentato in tempo le dimissioni e che non si era trattato di falso in atto pubblico.

Giaveno

In funzione guardia [illegible] per i turisti

E' entrata [illegible] funzione presso l'ospedale di Giaveno [illegible] guardia medica turistica che opererà in tutta [illegible] Val Sangone per il periodo estivo. Durante questi mesi la sola città di Giaveno raddoppia gli abitanti con un carico di lavoro non indifferente per i medici del pronto soccorso [illegible]. «Una[illegible]azione difficile - spiega il dottor Alfredo Monaco, incaricato dei rapporti [illegible] l'Usl 5 - per [illegible] gravissima carenza di personale medico e paramedico».

Un aiuto arriva dalla guardia medica turistica che ogni giorno dalle 8 alle 20 è disponibile presso l'ospedale per prestazioni [illegible] medicine generale d'urgenza anche a domicilio. Questo servizio si affianca alle normali prestazioni di guardia medica ordinaria che opera dalle 20 alle 8 del mattino. «Nonostante i sacrifici - puntualizza Monaco - a cui noi medici e tutto il personale siamo chiamati a turni estenuanti, ci [illegible] impegnati a mantenere aperto il pronto soccorso anche durante la notte».

Camminaitalia '95

A Ceresole fanno tappa i marciatori

Franco Rolando

Arrivano do[illegible] a Ceresole i due gruppi che prendono parte a «Camminaitalia '95». Il primo, verso le 12, raggiungerà [illegible] colle della Crocetta e sarà preso in consegna dai soci del Cai di Chivasso che ospiteranno i camminatori al rifugio «Mezzo». [illegible] secondo gruppo arriverà invece [illegible] Valpellice. Per domani [illegible], alle 21 all'albergo Tre Lavanne, è prevista la proiezione delle diapositive sulla manifestazione con la partecipazione di Teresio Valesio, vicepresidente generale del Cai. Durante la serata, la guida alpina Franco Rolando consegnerà ai camminatori il libro sulla sto[illegible] delle guide alpine delle valli Orco e Soana. I due gruppi ripartiranno lunedì. Il primo, attraverso il Nivolet[illegible]agnerà la Valle d'Aosta; il secondo sul percorso della Gta, attraverserà Valsoana e Valchiusella per arrivare nel Biellese.

Mondeo

Un' auto costruita con coscienza

Quest'auto è l'espressione di [illegible] talento automobilistico riconosciuto dalla stampa specializzata ed apprezzato dal pubblico. E' un'auto progettata e costruita per offrire valori concreti nel design, nella sicurezza, nel confort e nelle prestazioni. Motore 1.8 16v da 115 cv. **Climatizzatore, Servosterzo, , Doppio Airbag, Fendinebbia anteriori, ABS.**

Versione 1.8 GLX Coupé, serie limitata.

L. 31.900.000
Compreso "Corso di [illegible]

Una esclusiva dei Concessionari

TORINO

Authos
C.so G. Cesare, 202 - To
Tel. 205.42.22
DOMENICA APERTO TUTTO IL GIORNO

Autostadio
C.so G. Agnelli, 18 - To - Tel. 32.62.32
[illegible] Nizza, [illegible] - To - Tel. 650.55.35
C.so Moncalieri, 205 -To-Tel. 661.31.23

Co-Auto
C.so Francia, 94 - Collegno - Tel. 411.50.22
C.so Francia, 117 - C.Vica - Rivoli - Tel. 959.62.18

ifas

Euromotor
C.so Pr. Eugenio, 11 - To - Tel. 521.14.17
C.so Grosseto, 318 - To - Tel. 739.53.53
Str. Lanzo 207 - Borgaro - Tel. 450.00.74

Siac
Str. Padana Inf., 110 - Chieri
Tel. 947.84.65
C.so Savona 17/b - Moncalieri
Tel. 640.40.38

Offerta non cumulabile con altre iniziative in corso. Prezzo al netto delle imposte I.V.A. - I.P.T. - I.P.I.

IFAS GRUPPO COMMUNICATION

Si lavora alla «rivoluzione d'autunno»: molte novità per il centro urbano

Ivrea riparte dalla viabilità

Test per la giunta Maggia

E' un autunno caldo, quello che [illegible] preannuncia per la viabilità a Ivrea. Progetti, proposte, ri[illegible]e polemiche: tutto quan[illegible] verrà messo in discussione a partire da settembre, al termine della ferie estive, [illegible] anche del lungo periodo di rodaggio della giunta di Giovanni Maggia.

Le novità in cantiere riguardano, soprattutto, [illegible] situazione urbana. Sono due i piani [illegible] intervento sui quali sta lavorando l'assessore Marco Candellieri. «Innanzitutto - spiega - attivare tutti gli strumenti attualmente esistenti, cancellando o correggendo quanto non funziona. In secondo luogo, rivolgersi a qualificati progettisti per risolvere problemi specifi[illegible]. Che sarebbero? «Il rifacimento dell'area mercatale, per esempio, oppure [illegible] sistemazio[illegible] di tutta la zona del cimitero. Inoltre, [illegible] riesame dei [illegible] percorrenza di alcune strade secondarie e la possibilità di creare nuove aree [illegible] sosta».

Lo [illegible] piano parcheggi, spina nel fianco per l'attuale amministrazione, potrebbe [illegible] rivisto. Contestato [illegible] dall'inizio delle forze politiche di opposizione, l'iniziativa ha [illegible] [illegible] costantemente [illegible] senso anche tra i gruppi della maggioranza consiliare. Le critiche arrivano soprattutto dal pds, che vorrebbe dalla giunta anche un deciso impegno a completare la pedonalizzazione del centro storico.

«Parcheggi e pedonalizzazione - si difende l'[illegible] - sono progetti che abbiamo nel cassetto. Solo la mancanza di risorse, finora, ci ha impedito di tirarli fuori». Potrebbero essere di altro genere, però, i primi interventi sulla viabilità cittadina. Tra le ipotesi: [illegible] ripristino della pista ciclabile e l'installazione di passaggi pedonali sopraelevati, in linea con il sempre dichiarato riguardo della giunta a favore di ciclisti e pedoni.

Si presenta più complessa, invece, la questione della viabilità extraurbana. Accantonati definitivamente i progetti degli ultimi anni (traforo di Monte Navale e circonvallazione Sud della città), [illegible] la necessità di interventi concreti [illegible] quello che [illegible] considerato un gran[illegible] limite allo sviluppo di Ivrea. L'obiettivo [illegible] di coinvolgere altri enti, pubblici e privati, per migliorare non [illegible] la viabilità, ma anche il sistema dei trasporti.

Ancora Candellieri: «Il completamento dell'asse distributore del Terzo Ponte, la liberalizzazione dell'autostrada fra Albiano e Quincinetto, il raddoppio della ferrovia con la creazione [illegible] un "polo intermodale" per treni e autobus: [illegible] tutti interventi necessari e inderogabili, soprattutto alla luce delle iniziative (ultima quella del porto turistico) [illegible] che stanno nascendo a Ivrea e in Canavese».

[illegible]

L'assessore **Marco Candellieri** prevede [illegible] intenso periodo [illegible] lavori nella viabilità di Ivrea

LA MAPPA DELLE PRIORITA'

Mercato

Attualmente è costituito da [illegible] [illegible] piazzale asfaltato, ma già sprofondato in più punti, e da spiazzi limitrofi utilizzati [illegible] parcheggio, pur privi di pavimentazione e illuminazione. La sua sistemazione appare inderogabile: per motivi di sicurezza, di arredo urbano e di funzionalità. I grossi avvallamenti, infatti, [illegible] impossibile lo svolgimento del mercato nei giorni di pioggia.

Cimitero

Grandi trasformazioni in arrivo [illegible] che per il parcheggio del camposanto e [illegible] tutta la zona circo[illegible]. Verranno ridisegnate [illegible] aree di sosta, destinate ad aumentare di numero. Inoltre, saranno adibiti a parcheggio e sistemati i prati dietro il cimitero, [illegible] usati dagli automobilisti in occasione [illegible] particolare afflusso alla città (festività dei Santi, [illegible] anche Carnevale e altre manifestazioni).

Ferrovia

Il raddoppio della linea ferroviaria, almeno nel tratto fra Ivrea e Chivasso, e [illegible] creazione di un «polo intermodale» nell'area Sud della città, magari nella zona ex Montefibre: progetti considerati [illegible] [illegible] lo sviluppo della zona e per i quali si vuole insistere presso le Fs. Inoltre, [illegible] vuole ottenere [illegible] collegamento più rapido [illegible] Milano, attraverso la stazione ferroviaria della vicina Santhià.

Svincoli

L'autostrada fornisce a Ivrea una vera e propria tangenziale, accessibile però solo dai caselli [illegible] Albiano [illegible] bretella per Santhià), Pavone e Quincinetto (sulla A5 per Aosta). L'idea di liberalizzare questo tratto è stata lanciata più volte, ma senza esito. E si renderebbero necessari due nuovi svincoli: uno a San Bernardo, nella zona industriale, e l'altro fra Montalto e Borgofranco.

Bozzello

«E' colpevole non solo Anas»

«Non solo l'Anas ha colpe sulla mancata realizzazione delle grandi opere viarie che il Canavese attende da anni». L'ex parlamentare socialista Eugenio Bozzello scende [illegible] polemica con «quei deputati e senatori eletti in Canavese che non hanno seguito a sufficienza i problemi della grande viabilità». Spiega Bozzello: «Opere come il traforo di [illegible]te Navale a Ivrea o il nuovo Ponte Preti erano già stati inseriti nel piano triennale Anas, anche per la circonvallazione di Rivarolo c'erano buone possibilità di finanziamento: sarebbe stata sufficiente maggiore attenzione da parte di chi [illegible] parole dice di battersi per il Canavese e forse oggi qualche cantiere sarebbe stato già aperto».

Conclude l'ex senatore. «Purtroppo certe opportunità non si possono più cogliere: è chiaro che l'area canavesana ha bisogno [illegible] [illegible] viabilità nuova e finalmente adeguata all'importanza di questa regione».

[illegible]

Marchio del Queyras disegnato da Gallo

Premiato ieri pomeriggio all'Hotel Gilly di Torre Pellice [illegible] grafico pubblicitario di Ivrea, Galliano Gallo, per avere vinto il concorso promosso dalla Comunità montana per la realizzazione di [illegible] marchio al fine di valorizzare turisticamente [illegible] Val Pellice e il Queyras.

CASCINETTE

Il ladro scoperto dai biglietti del bus

Mario Angeni, 45 anni, via Chiaverano 19, Cascinette, è stato denunciato dalla polizia per il furto commesso nella tabaccheria di Graziella Novario, sempre a Cascinette, il 31 maggio scorso. A lui gli agenti sono risaliti grazie ai biglietti del l'autobus (fuori corso da alcuni giorni), rubati insieme ad altra merce per un valore di 13 milioni. La moglie Margarita Agramonte Encarnacion, 25 anni, di origini dominicane, aveva infatti cercato di sostituire i vecchi tagliandi rivolgendosi agli uffici della Satti, dove si sono subito accorti della loro provenienza furtiva.

[illegible]

Un aiuto per operare Mario Di Franco

E' stata aperta una sottoscrizione per aiutare la famiglia di Mario Di Franco, 14 anni, costretto dalla nascita a vivere su una sedia a rotelle per una grave malformazione all'anca. Il ragazzo dovrà essere operato il [illegible] settembre, in Francia. I contributi [illegible] possono versare sul [illegible]to corrente bancario n. 225622/05.

Il colpo su commissione: si controllano case in ristrutturazione

Rubati i portali della chiesa

Alice, il furto scoperto dal parroco

Amara sorpresa, l'altra mattina, per don Tonino Pacetta, parroco di Alice e di altri paesi della Valchiusella. Le due [illegible]rte laterali della chiesa [illegible] San Martino [illegible]no [illegible] accuratamente [illegible] e portate via. Sulla facciata dell'edificio (utilizzato soltanto nelle feste principali, oltre che per matrimoni e funerali) è rimasto il grosso portone centrale, mentre i due «buchi» degli ingressi secondari sono ora chiusi provvisoriamente con tavole di legno. «Appena sono arrivato sul piazzale - racconta don Tonino - ho pensato che le porte fossero state dimenticate aperte da chi aveva fatto le pulizie. Difficile immaginare che qualcuno potesse rubarle: prive di intarsi o sculture particolari, non avevano alcun valore artistico». E aggiunge: «Addirittura, [illegible] se [illegible] sce neppure il materiale: chi dice noce, chi castagno. Certo è, comunque, che erano piuttosto malandate e rovinate dalle intemperie».

I ladri hanno potuto [illegible]ire del tutto indisturbati. Oltre alla chiesa, infatti, in quella zona ci sono solamente il cimitero e gli impianti sportivi. I carabinieri della stazione di Vi[illegible] coordinati dal brigadiere Petruolo, hanno immediatamente fatto scattare [illegible] ricerche in tutta la valle. Soprattutto, sono state controllate abitazioni e cascine in costruzione o in fase [illegible] ristrutturazione. Dai sopralluoghi effettuati, infatti, si esclude un'azione di «ladri d'arte», anche perché nulla è stato toccato all'interno del luogo sacro. «Purtroppo - dice [illegible] il parroco - non è la prima volta che questa chiesa viene visitata dai ladri. Già una ventina di anni or sono erano stati rubati tutti gli oggetti di valore». [m. rev.]

Tavole di legno sostituiscono le porte laterali della chiesa di San Martino ad Alice Superiore smontate e portate via dai ladri

Nella Dora Baltea

[illegible] morto il pensionato scomparso

Era scomparso da [illegible] lu[illegible] scorso, senza lasciare messaggi. Ieri sera la Dora ne ha [illegible]to il corpo, a poche decine di metri dal ponte di frazione Tina. [illegible] tratto di Marcello Quazzani, 63 anni, residente [illegible] Ivrea al [illegible] 74 di [illegible] Papa Giovanni XXIII, sovente ospite della casa [illegible] riposo «Residenza [illegible] Tina», in via Vittorio Emanuele II a Vestignè.

Marcello Quazzani

Il cadavere è stato recuperato dai vigili [illegible] fuoco di Ivrea, intervenuti [illegible] posto insieme a [illegible] pattuglia della polizia. L'ipotesi più probabile sembra essere quella del suicidio; sul greto del fiume, infatti, sono stati trovati i vestiti dell'uomo. Non è esclusa, [illegible] que, l'eventualità [illegible] una [illegible] accidentale. Quazzani, che da tempo soffriva [illegible] disturbi nervosi, si sarebbe tolto gli [illegible] per trovare [illegible] po' di refrigerio in [illegible] alla Dora.

Camminaitalia

A Ceresole fanno tappa i [illegible]

Arrivano domani a Ceresole i due gruppi che prendono parte [illegible] o «Camminaitalia [illegible]. Il primo, [illegible] le 12, raggiungerà il [illegible] della Crocetta e sarà preso in consegna dai soci del Cai di Chivasso che ospiteranno i camminatori al rifugio «Muzio». Il secondo gruppo arriverà invece dalla Valpellice. Per domani [illegible] alle [illegible] all'albergo Tre Levanne, è prevista la proiezione delle diapositive sulla manifestazione con la partecipazione di Teresio Valsesia, vicepresidente generale del Cai. Durante la serata, la guida alpina Franco Rolando consegnerà ai camminatori il libro sulla storia delle guide alpine delle valli Orco e Soana. I due gruppi ripartiranno lunedì: il primo, attraverso il [illegible] valet, raggiungerà la Valle d'Aosta; il secondo sul percorso della Gta, attraverserà Valsoana e Valchiusella per arrivare nel Biellese.

[illegible]co Rolando

DOVE & QUANDO

[illegible]STRO SUL LAGO. Per la rassegna «Teatro Festival '95», organizzata dal «Gruppo Teatro Territorio», oggi alle 21,30 in piazza Massimo d'Azeglio ad Azeglio, va in [illegible] «L'armata Brancaleone» della «Piccola Com[illegible] del Giglio», per la regia di Riccardo [illegible]. Il biglietto, posto unico, [illegible] 10 mila lire.

[illegible] MATTINA. Veglia sotto le stelle, a Lugnacco, con la «Notte dei lugnacchesi». Dalle 20 fino alle 3, nell'area all'aperto di fronte al centro polifunzionale, sono in programma grigliate, pasta e specialità locali; inoltre si balla. Ingresso 35 mila lire (20 mila per ragazzi fino a 12 anni).

MOSTRA A SCUOLA. Alla Scuola media «Saudino» di Vico Canavese è possibile visitare, tutti i giorni dalle 9 alle 12 e dalle 15 alle 18, la mostra «L'uomo e la Valchiusella», che raccoglie lavori realizzati dagli alunni nel corso dell'anno scolastico.

CORSO DI [illegible] Domani, con inizio alle 9,30 al Centro [illegible] bio-giardinaggio Peraga di Mercenasco, si tiene un corso di «Potatura verde». La lezione teorico-pratica [illegible] luogo in un frutteto a Strambino [illegible] tenuta dall'agronomo Raffaele Bassi. La quota di partecipazione, [illegible] compreso, è di 50 mila lire e va versata all'inizio del corso.

CONCERTO SA[illegible] La società filarmonica salassese, diretta da Sergio Cavaletto, propone il «Concerto d'estate». L'appuntamento è per oggi in piazza Marconi, a Salassa, alle 21. L'ingresso è libero.

FESTA DEL GRANO. Due giorni di festeggiamenti alla Cascina Sereno Regis [illegible] frazione Gallenca a Valperga. Oggi, alle 15, si inizia [illegible] i giochi popolari per i bambini. Domani, alle 9,30, apre la mostra delle macchine agricole d'epoca e di modellini funzionanti.

I CORIANDOLI. Il comitato «Non fare l'indiano» organizza una kermesse di spettacoli e dibattiti, intitolata «Il rumore dei coriandoli» a San Colombano Belmonte. In programma concerti [illegible] gruppi rock, folk, rap e spettacoli teatrali e di cabaret. Si inizia oggi alle 20 e si prosegue domani, dalle 16 a notte inoltrata. Il ricavato della manifestazione sarà devoluto all'associazione Sos razzismo [illegible] Ivrea.

NEL GRAN [illegible] Alla profumeria «Beauty House» (via Educ 52, 0124/582392) e alla libreria Woodstock (via Educ 19, 0124/515466) [illegible] Castellamonte è possibile iscriversi alla camminata nel Parco del Gran Paradiso che si svolgerà domani. [illegible] partenza alle [illegible] da piazza Martiri. L'iniziativa è proposta dall'associazione castellamontese «Il Pellicano».

OPEL A IVREA PROPONE UN NUOVO MODO DI ACQUISTARE UN'AUTO

CORSA SWING 1.2i 3V 60 CV

Prezzo chiavi in mano (I.P.T. esclusa)	L. 19.690.000
Anticipo o eventuale permuta	L. 3.500.000
Rate mensili uguali e costanti	L. 359.500 x 24
Ultima rata / Valore di restituzione	L. 8.625.000 al 20° mese

Scelta Opel 1 2 3

Scelta 1 Valore garantito di rimborso da parte di Opel Finance pari al 50% del prezzo di listino

Scelta 2 Un anticipo basso e rate ridotte. Alla fine del contratto vendi la vettura a Opel Finance o la tieni pagando l'ultima rata

Scelta 3 Un valore per un altro acquisto Scelta Opel. Il Concessionario valuterà subito il vostro usato per dall'importo dell'Ultima Rata. La differenza è coperta da un finanziamento. Il piccolo della nuova auto diventa più conveniente

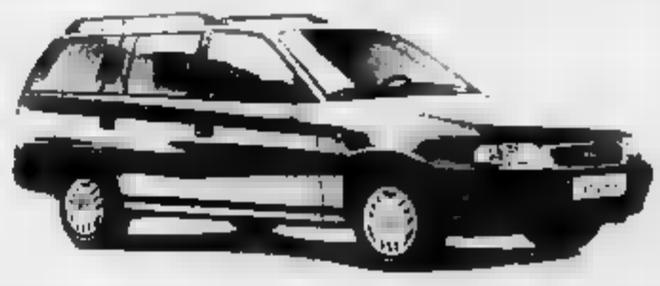

ASTRA SW FREEWAY 1.6i 16V

Prezzo chiavi in mano (I.P.T. esclusa)	L. 23.900.000
Anticipo o eventuale permuta	L. 4.679.000
Rate mensili uguali e costanti	L. 502.900 x 24
Ultima rata / Valore di restituzione	L. 13.105.000 al 24° mese

CONCESSIONARIA OPEL per IVREA e CANAVESE

viAuto

BUROLO d'IVREA
S.S. LAGO DI VIVERONE - TEL. 0125 617555
APERTI ANCHE IL SABATO TUTTO IL [illegible]

PRIME VISIONI

Academy Hall — **Don Juan De Marco**
v. Stamira 5 Tel. 44.23.77.78 Or.: 17,10/19/20.50/22,30 Ingr. 12.000
di J. Levon, con M. Brando, J. Depp, F. Dunaway (Usa '94) — Un ragazzo del passato triste, per sopravvivere, inventa di essere il discendente di Don Giovanni. Una psicoanalista lo prende in cura N. V. 1h 37' **Sentimentale**

Admiral — **La morte e la fanciulla**
p. Verbano 5 Tel. 854.11.95 Or.: 16.30/20,30/22.30 Ingr. 12.000
di R. Polanski con S. Weaver, B. Kingsley, S. Wilson (Usa/Fra/Engh '95) — Una donna, stuprata e torturata ai tempi di una dittatura militare sudamericana, crede di riconoscere in un medico il suo aguzzino N. V. 1h 45' **Drammatico**

Adriano — **Pulp fiction**
p. Cavour 22 Tel. 321.18.98 Or.: 17/19,40/22.30 Ingr. 12.000
di Q. Tarantino, con J. Travolta, B. Willis, U. Thurman (Usa '93) — Omicidi e risate in cinque episodi ispirati al «pulp magazines», la rivista da pochi cent degli Anni 30 e 40. Palma d'oro '94 a Cannes V. M. 18 2h 35' **Commedia Nera**

[redacted] — **6 gradi di separazione**
via M. Dal Vol 14 Tel. 588.00.89 Or.: 18,30/20,30/22.30 Ingr. 12.000
di F. Schepisi, con S. Channing, W. Smith, D. Sutherland (Usa '94) — Un giovane di colore, bello e misterioso, arriva a sconvolgere la vita di una famiglia specializzata per smascherare i falsi. In realtà è un truffatore. N. V. 1h 50' **Dramm.**

Ambassade — CHIUSURA ESTIVA
v. Accademia Agiati 57 Tel. 540 86 01

Ariston — **Il delta di Venere** 18
v. Cicerone 19 Tel. 321.359 Or.: 16.30/20,30/22.30 Ingr. 12.000
di Z. King, con A. England, C. Mendyka, E. Da Silva (Usa '95) — Una giovane americana giunge nella Parigi d'inizio secolo e cerca se stessa attraverso avventure erotiche. Dal romanzo di Anais Nin V. M. 18 1h 40 **Dramma Erotico**

Augustus 1 — **La vita sessuale dei belgi** 18
c. Vitt. Emanuele 203 Tel. 687.54.55 Or.: 17,30/19,10/20.50/22.30 Ingr. 12.000
di J. Bucquoy, [redacted] J. Bucquoy, J.-H. Compère (Belgio '94) — Le tormentose di un intellettuale dalle umili origini, tra padre analfabeta, bella mamma, via stravizio, e una precoce illuminazione per il cinema V. M. 14 1h 23' **Grottesco**

Augustus 2 — **Sostiene Pereira**
c. Vitt. Emanuele 203 Tel. 687.54.55 Or.: 16,30/20,30/22.30 Ingr. 12.000
di Roberto Faenza, con M. Mastroianni, S. Stanek, N. Braschi (Ita./Fra. '95) - Un vecchio e stanco giornalista incontra due antifascisti e scopre il dovere di combattere la dittatura di Salazar. Dal romanzo di Tabucchi. N. V. 1h 50 **Dramm.**

Barberini 1 — **Quattro matrimoni e un funerale**
p. Barberini 52 Tel. 482.77.07 Or.: 17,40/20,05/22.30 Ingr. 12.000
di M. Newell, con H. Grant, A. MacDowell, K. S. Thomas (GB. '94) — La storia di un amore, di un gruppo di amici, di confusioni del cuore e incertezze, che si dipana attraverso quattro matrimoni e un funerale. N. V. 1h 56' **Commedia**

Barberini 2 — **Viaggio in Inghilterra**
p. Barberini 52 Tel. 482.77.07 Or.: 17,30/20/22.30 Ingr. 12.000
di R. Attenborough, con A. Hopkins, D. Winger, J. Mazzello (Engh./Usa '94) — La storia vera dell'incontro e dell'amore tra lo scrittore inglese cattolico C. S. Lewis e la poetessa inglese Joy Gresham N. V. 2h 10' **Drammatico**

Barberini 3 — **Asterix conquista l'America** T
p. Barberini 52 Tel. 482.77.07 Or.: 17/18,45/20,30/22.30 Ingr. 12.000
di G. Hahn e J. Morgan (Germania '94) — Il simpatico personaggio di Uderzo e i suoi fedelissimi guerrieri di Gallia in missione al di là dell'Oceano, tra gli indiani del West N. V. 1h [redacted] **Cartoni animati**

Capranichetta — CHIUSURA ESTIVA
p. Montecitorio 125 Tel. 679.69.57 Or. 18,30/20,30/22.30

Ciak 1 — **[redacted] della libertà**
v. Cassia 694 Tel. 33.25.16.07 Or.: 18/20,15/22.30 Ingr. 12.000
di F. Darabont, con T. Robbins, M. Freeman, B. Pitt (Usa '94) — Un uomo, che ha ucciso la moglie e il suo amante, intreccia in carcere una relazione pericolosa. Dal romanzo di King M. N. V. 2h 17' **Drammatico**

Ciak 2 — **Pallottole [redacted] Broadway**
v. Cassia 694 Tel. 33.25.10.07 Or.: 18,30/20,30/22.30 Ingr. 12.000
di W. Allen, con J. Cusack, C. Palmintari, J. Tilly (Usa '94) — Un giovane drammaturgo sfonda a Broadway, ma quanta fatica mediare [redacted] gangster e attrici da grande, guardie del corpo e grandi dive... N. V. 1h 35' **Commedia**

Del Piccoli — Ore 17, 18.30 **Pagemaster**. Lire 7000
v.le della Pineta 15 Tel. 855.34.85 Or. 17/18,30 — Ore 20,30; 22,30 **Insalata russa**. Lire 8000

Eden — **[redacted] Wood** T
p. Cola di Rienzo 74 Tel. 36.18.94.49 Or.: 17,15/20/22.30 Ingr. 12.000
di T. Burton, con J. Depp, M. Landau, P. Arquette (Usa '95) — La vita di Ed Wood, il regista di horror a poimo che ha realizzato i peggiori film di Hollywood pescando attori stravaganti, morto in miseria N. V. 2h 07' **Biografico**

Empire — **La scuola** T
v.le R. Margherita 29 Tel. 841.77.19 Or.: 18,15/20,20/22.30 Ingr. 12.000
di D. Luchetti, con [redacted] Orlando, A. Galiena, F. Bentivoglio (Ita. '95) - Una s[redacted] della scuola italiana con i pregiori, amarezze, studenti somari e appetti, insegnanti che si arrendono e altri che resistono N. V. 1h 45' **Tragicomico**

Etoile — **Un'avventura terribilmente complicata** T
p. in Lucina 41 Tel. 687.81.25 Or. 16/20,15/22.30 Ingr. 12.000
di M. Newell, con H. Grant, A. Rickman, G. Cansdale (Engh. '94) — Liverpool, 1950: una ragazzina con molto talento e bocca rossa scrittrice (finora [redacted] complughe [redacted]. Dal romanzo di Bainbridge N. V. 2h 15' [redacted]

Eurcine — CHIUSURA ESTIVA
v. Liszt 32 Tel. 591.09.86

Europa — **Whore II**
c. Italia 107 Tel. 44.24.97.60 Or. 17,45/22.30 Ingr. 12.000
di A. Kollek, con A. Kollek, M. Suchanecka, M. Nelson (Usa '94) - Uno scrittore si mescola con le prostitute newyorkesi per fare un reportage sul loro mondo e una delle sue intervistate viene uccisa. V. M. 18 1h 40' **Drammatico**

Excelsior — **SALA 1:** Or.: 16; 20,15; 22.30 **D'amore e ombra**
Via B. Vergine Carmelo 2 Tel. 529.22.96 — **SALA 2:** Or.: 16,10; 20.20; 22.30 **La scuola**
Ingr. 12.000 — **SALA 3:** Or.: 16; 20,15; 22.30 **L'avventura terribilmente complicata**

Farnese — **Prima dell'alba**
Campo de' Fiori 56 Tel. 686.43.95 Or.: 17/18,30/20,40/22.30 Ingr. 12.000
di R. Linklater, con E. Hawke, J. Delpy (Usa/Austr. '94) - Un ragazzo americano e una ragazza [redacted] incontrano in treno, passano una notte insieme prima di lasciarsi, si promettono amore N. V. 1h 40' **Sentimentale**

Fiamma Uno — **Un'estate indimenticabile** T
v. Biasotti 47 Tel. 482.71.00 Or.: 17/18/20,45/22.30 Ingr. 12.000
di L. Pirolo, con K. Scott-Thomas, E. Belcot, O. Tudoriache (Fra. '94) — Estate 1925 in un paese sul Danubio lacerato da odi etnici: un militare romeno deve gestionare bagagli bulgari per rappresaglia N. V. 1h 23 **Drammatico**

Fiamma Due — **It's All True**
v. Bissolati 47 Tel. 482 71 00 Or.: 17/18/20,45/22.30 Ingr. 12.000
di O. Welles, con attori non professionisti (Usa '41-'42) — Il documentario sfortunato, smarrito, ora ritrovato, che Orson Welles girò per mostrare la vita agra dei pescatori brasiliani N. V. 1h 23' **Documentario**

Garden — **L'intesa**
v.le Trastevere 246 Tel. 581.28.49. Or.: 17,30/19,20/20.50/22,30 Ingr. 12.000

Gioiello — CHIUSURA ESTIVA
v. Nomentana 43 Tel. 44.25.02.98 Or. 17/18.50/20.40/22.30

Giulio Cesare — **L'amore molesto** T
SALA UNO. Tel. 3972.0795 v. G. Cesare 259 Or.: 17,15/20/22.30 Ingr. 12.000
di M. Martone, con A. Bonanno, A. Luca, G. Cajafa (Ita. '95) — Una ragazza torna nella sua Napoli per il funerale della madre e cerca di scoprire le ragioni della morte della donna. Dal romanzo della Ferrante N. V. 1h 40' **Drammatico**

Giulio Cesare — **Sei gradi di separazione**
SALA DUE. Tel. 3972.0795 v. G. Cesare 259 Or.: 17,15/20/22.30 Ingr. 12.000
di F. Schepisi, con S. Channing, W. Smith, D. Sutherland (Usa '94) — Un giovane di colore, bello e misterioso, arriva a sconvolgere la vita di una famiglia specializzata per smascherare i falsi. In realtà è un truffatore. N. V. 1h 50' **Dramm.**

Giulio Cesare — **Golden Gate**
SALA TRE. Tel. 3972.0795 v. G. Cesare 259 Or.: 17,15/20/22.30 Ingr. 12.000

Golden — CHIUSURA ESTIVA
v. Taranto 36 Tel. 70.49.8.602

Greenwich Sala 1 — **Giorno di festa**
v. Bodoni 59 Tel. 574.58.25 Or.: 17,30/19,10/20.50/22,30 Ingr. 12.000
di J. Tati, con J. Tati, G. Decombis, P. Frankeur (Fra. '49) — Un postino francese, dopo aver visto un documentario sui magnifici colleghi americani, vuole velocizzare il suo lavoro. Il classico di Tati, restaurato N. V. 1h 23' **Comico**

Greenwich Sala 2 — **Come due coccodrilli**
v. Bodoni 59 Tel. 574.58.25 Or.: 17/18,50/20.40/22.30 Ingr. 12.000
di G. Ciampoli, con V. Golino, F. Bentivoglio, G. Giannini (Ita. '94) — Un quarantenne di successo torna nella sua città per vendere [redacted] della sua famiglia. Nemerga in dolorosi flashback N. V. 1h 35' **Dramm.**

Greenwich Sala 3 — **Wallace E Gromit** T
[redacted] Tel. 574.58.25 Or.: 17,30/19,10/20.50/22,30 Ingr. 12.000
di N. Park, R. Goleszowski, J. Hewitt, P. Lord (G.B. '89-'93) — Antologia di una fortunata serie di cortometraggi d'animazione con le plasticine: «star» principali, un ganuto inventore e il suo fedele cane. N.V. 1h 20' **Animazione**

Gregory — **La scuola** T
via Gregorio VII 180 Tel. 636.06.00 Or.: 16,15/20,20/22.30 Ingr. 12.000
di D. Luchetti, con S. Orlando, A. Galiena, F. Bentivoglio (Ita. '95) — Uno spaccato della scuola italiana con i pregiori, amarezze, studenti somari e tappetti, insegnanti che si arrendono e altri che resistono. N. V. 1h 45' **Tragicomico**

Holiday — **La notte e il momento**
Lgo B. Marcello 1 Tel. 854.853.26 Or.: 17,15/19,05/20,40/22.30 Ingr. 12.000
di A. M. Tato, con W. Dafoe, L. Olin, M. Richardson (Fra/Ita '94) — Una nobildonna francese capita nel suo castello una scrittrice, famosa ritartina, nella notte ora i due ha luogo un [redacted] d'amore. N. V. 1h 30' **Comm.**

Induno — CHIUSURA ESTIVA
v. G. Induno 1 Tel. 581.24.95

Intrastevere — **SALA 1: Wallace & Gromit** (17,30/19/20,45/22,30) · **SALA 2: La lena** (16/20,15/22,30) · **SALA 3:** Prossima apertura
via Morosini 3/A Tel. 588.42.30 Ingr. 12.000

King — CHIUSURA ESTIVA
via Fogliano 37 Tel. 86.25.67.32

Madison 1 — **Una moglie per papà**
v. Chiabrera 121 Tel. 541.79.55 Or.: 17.30/20,10/22.30 Ingr. 12.000
di J. Nelson, con W. Goldberg, R. Lioia, F. Majorino (Usa '94) — La vita di un giovane vedovo e delle sue bambine viene piacevolmente movimentata dall'arrivo di una bizzarra e affettuosa governante nera. N. V. 1h 45' [redacted]

Madison 2 — **Rob Roy**
v. Chiabrera 121 Tel. 541.79.28 Or.: [redacted] Ingr. 12.000
di M. Caton-Jones, con L. Neeson, J. Lange (Usa '95) — Highlands scozzesi, secolo XVIII: Rob Roy, capo del clan dei McGregor, entra nella leggenda per il coraggio con cui combatte contro gli inglesi N. V. 2h 17' **Epico**

Madison 3 — **Il proposito di donne**
v. Chiabrera 121 Tel. 541 79 [redacted] Or.: 17/18.50/20,40/22.30 Ingr. 12.000
di H. Ross, con W. Goldberg, M. L. Parker, D. Barrymore (Usa '94) — Tre donne affrontano insieme un viaggio per confidarsi i propri problemi esistenziali, la solidarietà, l'omosessualità, il dramma dell'Aids N. V. 2h **Drammatico**

Madison 4 — **Exotica**
v. Chiabrera 121 Tel. 541 79 60. Or.: 17 18,50/20,40/22.30 Ingr. 12.000
di A. Egoyan, B. Greenwood, M. Krishner, D. McKellar (Usa '94) - In un locale di strip-tease, dove si incrociano strani personaggi e dolorose nevr[redacted] si [redacted] un complicato complotto noir N. V. 1h 45' **Drammatico**

Maestoso Sala 1 — **Golden Gate**
v. Appia Nuova 176 Tel. 786 086 Or. 17,15/20/22.30 Ingr. 12.000

Maestoso Sala 2 — **Whore 2**
v. Appia Nuova 176 Tel. 786 086 Or. 17,15/20/22.30 Ingr. 12.000
di A. Kollek, con A. Kollek, M. Suchanecka, M. Nelson (Usa '94) — Uno scrittore si mescola con le prostitute newyorkesi per fare un reportage sul loro mondo e una delle sue intervistate viene uccisa. V. M. 18. 1h 40' **Drammatico**

Maestoso Sala 3 — **La bella vita**
v. Appia Nuova 176 [redacted] Ingr. 12.000
di P. Virzì, con C. Bigagli, S. Fenili, M. Ghini (Ita '94) — Un operaio in un acciaieria toscana in crisi rischia di perdere insieme al lavoro anche la moglie, innamorata dell'intertainer di una tv locale. N. V. 1h 35' **Commedia**

Maestoso Sala 4 — **Il cliente**
v. Appia Nuova 176 Tel. 786.086 Or.: 17,15/20/22.30 Ingr. 12.000
di J. Schumacher, con T. L. Jones, S. Sarandon, M. L. Parker (Usa '94) - Un barrista, testimone di un delitto «eccellente», è braccato dalla mafia: un giudice vuole la sua testimonianza, un avvocatessa lo protegge. N. V. 2h **Thriller**

Majestic — **La notte della verità**
v. S. Apostoli 20 Tel. 679.4908 Or.: 16,15/20,30/22.30 Ingr. 12.000
di V. Sindoni, con J.L. Curtis, P. Gallagher, J. Whatley-Kehner (Usa '93) — Con la donna di un matrimonio, una donna uccisa tutti i mezzi per strappare i figli all'ex marito. Dal thriller di Bernard Taylor V. M. 14 1h 40' **Thriller**

Metropolitan — CHIUSURA ESTIVA
v. del Corso 7 Tel. 320 0933

Mignon — **Fino all'ultimo fuoco**
v. Viterbo 11 Tel. 855.94.93 Or.: 16/20,15/22.30 Ingr. 12.000
di He Ping, con M. Ying, W. Gang, Z. Xiaoyi (Cina '94) — Dopo il classico «Lanterne rosse», una nuova storia di amore, passione e tradimenti sullo sfondo maestoso dell'antica Cina N. V. 1h 55' **Drammatico**

New York — CHIUSURA ESTIVA
via Cave 36 Tel. 781.02.71

Nuovo Sacher — Vedi ARENA
Lgo Ascianghi 1 T[redacted] Ingr. 12.000

Parioli — **La scuola** T
v. M. Gioia 112 Tel. 7049.0566 Or.: 18,15/20,20/22.30 Ingr. 12.000
di D. Luchetti, con S. Orlando, A. Galiena, F. Bentivoglio (Ita. '95) — Uno spaccato della scuola italiana con i disastri, amarezze, studenti somari e ripetenti, insegnanti che si arrendono e altri che resistono. N. V. 1h 45' **Tragicomico**

Pasquino — **Legends of the Fall**
vicolo del Piede 19 Tel. 580.3622 Or.: 17,30/20/22.30 Ingr. 8000
di E. Zwick, con B. Pitt, A. Hopkins, A. Quinn (Usa '94) — Negli inizi del '900, in un ranch del Montana, la saga di una famiglia tutta maschile, fino all'incontro con una giovane donna che trasformerà la vita di tutti. N. V. 2h 15' **Dramm.**

Quirinale — [redacted]
v. Nazionale Tel. 488.2653 Or. 16,15/19.30/22.30

Quirinetta — **Mrs. Parker e il Circolo Vizioso** T
v. Minghetti 4 Tel. 679.6012. Or.: 17,45/20,05/22.30 Ingr. 12.000
di A. Rudolph, con J. J. Leigh, C. Scott, M. Broderick (Usa '94) — La storia della scrittrice Dorothy Rossdell Parker che negli Anni 30 si ritrova con intellettuali anticonformisti all'Hotel Algonquin di New York. N. V. 2h 05 **Biografico**

Reale — **Il seme della follia**
piazza Sonnino 7 Tel. 581.02.34 Or. 16,30/20,40/22.30 Ingr. 12.000
di J. Carpenter, con S. Neill, J. Dermon, J. Prochnow (Usa '94) — Uno scrittore horror scompare con l'ultimo dattiloscritto. Un investigatore lo cerca e scopre che è successo qualcosa di strano. Da King. V. M. 14. 1h 35' **Horror**

Rialto — **Exotica**
via IV Novembre 156 Tel. 679.07.63. Or.: 16.30 18,30; 20,30; 22,30 Ingr. 10.000
di A. Egoyan, B. Greenwood, M. Krishner, D. McKellar (Usa '94) - In un locale di strip-tease, dove si incrociano strani personaggi e dolorose nevrosi, si consuma un complicato complotto noir N. V. 1h 45' **Drammatico**

Rivoli — **Blue sky** T
via Lombardia 23 Tel. 488.06.80 Or.: 18,30/20,30/22.30 Ingr. 12.000
di T. Richardson, con T. L. Jones, J. Lange, A. Kemp (Usa '91) — In una base dell'Alabama, conflitti privati e segreti nucleari coinvolgono la bella e irrequieta moglie di un militare di carriera. N. V. 1h 40' **Drammatico**

[redacted] (ex Esperia) — **Il quarto comandamento**
piazza Sidney Sonnino 37 Tel. 581.29.84 Or.: 17,15 18,15/20,45/22.30 Ingr. 12.000
di J. Gray, con T. Roth, E. Furlong, V. Redgrave (Usa '94) — Un killer ligio nel questiano natale, Little Odessa, zona di New York degli ex-sovietici, per assassinare alla cieli della sua famiglia. N. V. 1h 38' **Drammatico**

Rouge et Noir — **Un uomo chiamato Flintstone**
v. Salaria 31 Tel. 855.4305 Or.: 17,15 18,15/20,45/22.30 Ingr. 12.000
di J. Hanna e W. Barbera (Usa '66) - I popolari «Flintstones» vengono convolti in un'avventura spionistica nell'età della pietra, che fa la parodia delle avventure di James Bond N. V. 1h 25' **Animazione**

Royal — **Fall time**
v. E. Filiberto 175 Tel. 7047.4549 Or.: 16,30/20,40/22.30 Ingr. 10.000
di P. Weiner, con S. Baldwin, S. Lee, M. Rourke (Usa '94) - Tre ragazzi fingono di aver una sparatoria in banca, ma la loro bravata si trasforma nel bel mezzo di una vera azione criminale con tragiche conseguenze. N. V. 1h 27' **Dramm.**

S. Umberto — CHIUSURA ESTIVA
v. della Mercede 50 Tel. 679.47.93

Savoy sala 1 — CHIUSO PER LAVORI
v. Bergamo 21 Tel. 853 00 948

Savoy sala 2 — CHIUSO PER LAVORI
v. Bergamo 17/25 Tel. 853 00 948

Savoy sala 3 — CHIUSO PER LAVORI
v. Bergamo 17/25 Tel. 853 00 948

Savoy sala 4 — CHIUSO PER LAVORI
v. Bergamo 17/25 Tel. 853 00 948

Universal — CHIUSURA ESTIVA
v. Bari 18 Tel. 856 12 16

LUCI ROSSE

AQUILA via L'Aquila 74, tel. 703.00.393. **Film per adulti.**
AVORIO EROTIC v. Macerata 10, tel. 700 35 27. **Film per adulti.** Or.: 15.30; 22. L. 8000.
BLUE MOON via 4 Cantoni 53, tel. 474.09.35. Riposo.
MODERNO p. della Repubblica 44, tel. 488.02.85. **Film per adulti.** Or.: 15,30; 18,30; 21,30. Ingresso 6000
MODERNETTA p. [redacted] Repubblica 44, tel. 488.0285. **Film per adulti.** Ingresso 5000.
MOULIN ROUGE v. O. [redacted] Corbino 23, tel. 556.2050. **Film per adulti.** Or.: 15,30; 22. Ingresso 4000.
ODEON piazza Repubblica, tel. 464.760. **Film per adulti.** Ingr. 6000.
PUSSYCAT v. Cairoli 98, tel. 446.4561. [redacted]: 10,30; 23. Ingr. 5000
SPLENDID via P. [redacted] Vigna 4, tel. 5600.0205. **Film per adulti.** Or.: 11; 23. Ingr. 5000.
TIFFANY v. Depretis 11, t. 462.390. **Film per adulti.** Or.: 15; 22,30. Ingr. 5000.
VOLTURNO v. Volturno 37, t. 482.7557. **Riviste sexy e Film per adulti.** Or.: 15; 22. Ingr. 10.000.

D'ESSAI

CARAV[redacted] v. Paisiello 24, tel. 855.4210. Chiusura estiva.
DELLE PROVINCE v.le Province 41, tel. 442.380.21. Chiusura estiva.
DON BOSCO v. Publio Valerio 63, tel. 748.46.44.
ORIONE via Tortona, tel. 770.06960.
RAFFAELLO D'ESSAI via Terni 94, tel. 701.2719. Riposo.
S. MARIA AUSILIATRICE v. Umbertide 3, t. 780.88.41.
TIZIANO D'ESSAI v. [redacted] Reni, tel. 392.777. **Forrest Gump.** Or.: 17.30; 20; 22,30. Ingr. 6000.
BELLI CLUB CINE TEATRO p.zza S. Apollonia 11/a, tel. 589.4875.
VETRINA DEL CINEMA ITALIANO Fregene, da sabato 1/7 al 16/7/1995; viale della Pineta di Fregene angolo via Porto Venere, in un'Arena con maxischermo di [redacted] mt. Ore 21 **Di quale [redacted]** di N. Comeau. Ore 22,30 **La buttana** di A. Grimaldi.

TEATRI

AGORA' via della Penitenza 33, tel. 68.79.167. Ore 21, Venerdì 14 e sabato 15 [redacted] **docciate** [redacted] **scartate** [redacted] De Benedetti. Comp. La Bottega [redacted] Maschere. Regia Mariotto Amici Premoli 682.09.82
GIARDINO [redacted] FILARMONICA Ore 21,30 Rassegna «Solisti del Teatro Antonino Iuorio e Massimo Nunzio **Piccolo Diario di viaggio in assenza di voglia** di Onorio Ulolanni, poeta
ANFITRIONE via S. Saba 24, telefono 57.50 827. Riposo.
ANFITEATRO QUERCIA DEL TASSO Passeggiata del Gianicolo, telef. 57.50.827. Domani ore 21,15 Cooperativa La Piaulina presenta la commedia [redacted] **Pupo e pupe della malavita** da G. Feydeau; regia [redacted] Amirante. [redacted] S. Armenata, P. Pangi, S. Barnaba, V. Polic, F. Santelli, M. Flora.
ARGENTINA TEATRO DI ROMA largo Torre Argentina. [redacted] 6880.46.01/2. Campagna abbonamenti [redacted]. Da lunedì a sabato [redacted] 10/14 - 15/19 Informaz. [redacted] 687 5445. Il diritto di prelazione per gli abbonati scade il 30 agosto.
ATE[redacted] TEATRO UNIVERSITA' v.le [redacted] Scienze 3, telefono 49 91 4689. Riposo
CLUB I MITI via B. Franklin 7, telefono 57 58.545. Riposo.
COLOSSEO via Capo d'Africa 5/a, telefono 70.04.932. Riposo.
EUREKA 95 TEATRO DI LIBERA Palazzo dei Congressi E.U.R., telefono 59.21.102. Ore 21 Eureka 95 - Idea Roma - E.T.I. presentano Comp. di Danza Teatro di Torino in **There Is a time - Fellini song Carmen grafitti.**
COLOSSEO RIDOTTO via Capo d'Africa 5/a, telefono 70.04.932. **Sala A:** Riposo. **Sala B:** Riposo.
DEI COCCI via Galvani 69, telefono 578.3502. Riposo.
DEI SATIRI Sala Grande v. Grottapinta 18, telef. 507.7068. Riposo.
DEI SATIRI [redacted] Grottapinta 19, telefono 68 71.039. Riposo.
DELLA COMETA via del Teatro Marcello 4, telefono 67.64.380. Riposo.
[redacted]' SERVI v. del Mortaro 22 (L. Chigi), telefono 679.5130. Riposo.
DELLE ARTI via Sicilia 59, telefono 48.18.598. Riposo.
DELLE MUSE via Forlì 43, telefono 43.23.1300. Riposo.
DI VIA [redacted] NI via Sperani 13, telefono 411.22.87. Riposo.
ETI TEATRO QUIRINO via M. Minghetti 1, [redacted] 679.4585. Riposo.
FLAIANO via S. Stefano [redacted] Cacco 15, telef. 67.96.496. Riposo
FONDAZIONE [redacted]
ARTE E [redacted] XX Settembre 3, telef. 48.90.40.29. Ore 21,30 a Villa Massimo il 17 luglio. Musiche del viaggio - I Galani d'Europa **Kaliyi Jag ballate cantorni e danze Ungheresi. Biglietto 10.000. Ore 21,30 al Giardino del [redacted] 17/7/95 **Enzo Cosimi** La stanza di Alda 1ª assoluta.
GHIONE via delle [redacted] 37, tel. 637.2294. Stagione 1995/96. Campagna abbonamenti da settembre.
IL VASCELLO via G. Carini 72-78, telefono 588.10.21. Riposo.
[redacted] ARTE SPETTACOLO IN[redacted] TIONAL. Tel. 68.74.082. Audizione di ammissione. Giov. 13, ven. 14, ore 16-19 presso Centro Danza Miriuma Testa (ex CID). Via S. Francesco di Sales 14, tel. 58.69.330. Per Lab. Teatr. finalizzato alla messa in scena dello spettacolo **Festa barocca per Don Giovanni** di D. Vabnaggi il 1º ottobre, al Teatro Olimpico, 30 incontri complessivi 18-27/7 e 1-30/8. Quota di partecipazione. Dal 6/7 al 14/7.
LA CHANSON Lgo Brancaccio 82/a, telefono 487.3164. Riposo.
MANZONI via [redacted] Zabio 14, telefono 322.3631. Riposo
NAZIONALE via del Viminale 51, telefono 48.54.98. Campagna Abbonamenti Stagione 95/96. **Scadenza per rinnovare gli abbonamenti 24-6-1995.** Botteghi[redacted] 10-13/16-19 tutti i giorni festivi Festivo [redacted].
OLIMPICO p.zza Gentile [redacted] Fabriano 17, telef. 39.62.635. Presso il botteghino del Teatro Olimpico si rinnovano gli abbonamenti della stagione 1995/96 dell'Accademia Filarmonica Romana ore 10-13 / 14-19, lunedì-venerdì.
PALAZZO DELLE ESPOSIZIONI via Nazionale 194, telefono 48 85 465. Riposo.
PARIOLI via G. Borsi 20, telefono 808.3523. **Sala A:** lunedì ore 18,45 **Maurizio Costanzo Show** 13º anno **Sala B:** riposo.
POLITECNICO via G. Battista Tiepolo 13/a, tel. 361.1501. Ore 21 **Beppe**, scritto, diretto, interpretato da Fabio D'Avino, con Tiziana Caon, Stefania Persella, Anna Maria Teresa Ricci. Programma dal 6/7 al 16/7/1995.
ROSSINI piazza S. Chiara 21, telefono 6880.27.70. Riposo.
[redacted] CORO [redacted] CANTORES. Si richiedono voci con esperienza [redacted] canto corale per realizzazione [redacted] importante opera mozartiana. Telefonare 86.20.34.38 - 82.73.297.
[redacted] PAZIOUNO v.le dei Parioli 3, telefono 589.69.74. Riposo.
SPAZIOZERO v. Galvani 65, 65, tel. 57.56.211. Riposo.
STABILE DEL GIALLO v. Cassia [redacted]71/c, tel. 371 1078 - 371 1107. Ore 21,30 **Dangerous obsession** di N. J. Chirap.
TEATRO VERDE circ. Gianicolense 10, telefono 586.20.34. E' aperta la campagna abbonamenti stagione '95/'96. La segreteria è aperta dal lunedì al sabato [redacted] 8,30 [redacted] 18. Per informazioni [redacted] 588.2034
OPERA DI ROMA piazza B. Gigli, telefono 48.16.01 - 481.70.03. Estate Romana a piazza di Siena. Festival dell'Opera e del Balletto Teatro dell'Opera. Estate Romana a Piazza di Siena - Villa Borghese - Festival dell'Opera e del Balletto (16 luglio - 31 agosto): **Tosca - Rigoletto - Balletto Fellini.** Orchestra, Coro e Corpo di Ballo del Teatro dell'Opera. Orario degli spettacoli: ore 21. Prezzo [redacted] biglietti L. 70.000. [redacted]. [redacted] vendita tutti i giorni dalle ore 9.45 alle 21, tranne il lunedì, presso il botteghino del Teatro dell'Opera, tel. 481.7003. Per inf. tel. n. verde 167 015665.
GIARDINO DEGLI ARANCI via Santa Sabina (Aventino), telefono 57.47.488. Ore 21 **Romani de Roma n. 2 (all'osteria)**, con F. [redacted] Trenitalia e la sua Compagnia. Pren. ai tavoli tel. 397.39.700.

TEATRINO

[redacted] - **Parco [redacted] Resistenza** (p.za Albania), 20,45, «Bianca» di e con Nanni Moretti e «Il [redacted]porto Pelicano» di A. J. Pakula. **Arena [redacted]** (via del Viminale 9, ore 21), «La scuola» di D. Luchetti [redacted] Silvio Orlando e Anna Galiena e a seguire «Occhio-Pinocchio» di e con Francesco Nuti. **Brancaccio** (via Merulana 244, ore 21), «Mrs. Miniver» di William Wyler. **Villa [redacted]** (via Tiburtina 113, ore 21, «Pulp fiction» di Quentin Tarantino. [redacted] **Sebastiano** (via delle Terme di Caracalla), «La ciociara» di Vittorio De Sica, con [redacted] Loren, **Marcuccio** (Parco del Celio), ore 21, schermo grande, «Il corvo» [redacted] A. Proyas, «Dellamorte dellamore» di M. Soavi e «Saticorissimo» di M. Laurenti. **Caracalla** (via Boccea 590), ore 21, «SPQR» di carlo Vanzina. **Villa Borghese** (v.le M. Letizia), 21,15, «Gertie il dinosauro» e «The electric house» di W. Mc Cay. A **Fregene**, viale Pineta, ore 21, «Jonathan degli orsi» di E. G. Castellari e l'anteprima [redacted] «Quando fioriranno le zanzare» di G. Pandolfi.

[redacted] - A **Massenzio** (via del Parco del Celio), 21,30, [redacted]zioni anarchiche e patriottiche rivisitate da Giovanna Marini e adattate per banda e coro da Silverio Cortesi nel recital intitolato «Fogli d'album dall'800». [redacted] - Pagine di Tedesco e Boccherini nel chiostro di **S. Maria della Pace** (via Arco della Pace 5), ore 21, con Giovanni Viola e Quartetto d'Archi. **Teatro di Marcello** (via del T. Marcello 44, ore 21), Anna Meder in un repertorio di Bach, Rachmaninoff, Skrjabin. Cortile chiesa **S.T[redacted] al Palatino** (via S.Teodoro 7), 20,45, Roma Festival Orchestra [redacted] esecuzioni di Gershwin. Dirige Fritz Maraffi.

LIVE - Villaggio Globale (lungotevere Testaccio, ultimo concerto dell'XI Meeting per la Pace e la Solidarietà tra i Popoli con Linton Kwesi Johnson, Lord Kingston e il suo [redacted] a **Villa Borghese**, **Villa [redacted]** (via della Nevicella), [redacted] 22, Deidda Brother, formazione che annovera Alfonso-Sandro-Dario Deidda con Giovanni Amato, Daniele Sc[redacted]apieco e Amedeo Ariano. [redacted] **della [redacted]** [redacted] 22, cabaret con Enrico Brignano in «Di cabaret [redacted] si muore ma manco ce se campa». **Villa Pamphili** (Porta di S.Pancrazio), i Super 4. [redacted] **Espositivi** (via Nazionale 194), per «Scena aperta», i gruppi Nuove Tribù Zulu, Ritratto, F.A.M.E., Radio Taxi e Mario Mancini. **Villa [redacted]** (via P.Salario), Marina Rei.

LIBRI - Per «Libri in campo» a **Campo de' Fiori**, ore 21, editori a confronto nell'ambito del gemellaggio Roma-Parigi con [redacted] presentazione di alcuni testi.
LETTURA - Per la rassegna «Invito alla lettura», nei giardini di **Castel S. Angelo**, 22,15, «Silenzio cantatore» di e con Miranda Martino. [redacted] seguire ballo liscio [redacted] l'orchestra Mastroranzo.
[redacted] - Nei giardini della **Filarmonica** (via Flaminia 118), ore 21, una prima nazionale per la rassegna «I solisti [redacted] Teatro». Antonino Iuorio e Massimo Nunzi sono interpreti e autori di «Piccolo diario di viaggio in assenza di voglia di Onorio Ulolanni Poeta». **Fornello**, borgo medievale, 21,30, «In groppa allo scarabeo», dal teatro di Aristofane, regia di Salvatore Cardone.

(m.pr.)

MILANO

CINEMA

AMBASCIATORI c.so Vittorio Emanuele 30, tel. 7600.3306 **Don [illegible] Dellarce** Or 15,40; 18; 20,15; 22,30. Ingr 12.000.

ANTEO [illegible] Milazzo 8, telefono [illegible]. Or 17,10; [illegible]; 20,40; 22,30. **It's all true - E' tutto** [illegible] Regia di O. Welles. Ingr. L 12.000.

APOLLO Gall. De Cristoforis [illegible], tel. 780 390 [illegible] **un funerale.** Or.: 15,30; 17,50; 20,10; 22,30. Ing. [illegible].

[illegible] Tunisia 11, tel 2940.6054 [illegible] **- Commesse.** Or. 15,10; 17; [illegible] 20,40; 22,30 Ingr. [illegible].

[illegible]. [illegible] Corso 1, telefono 7602.3806 **L'amore molesto.** Or. 15,30; 17,50; 20,10; 22,30. Ingr 12.000

ARLECCHINO via S. P. all'Orto 9, [illegible] 7600.1214. **Fino all'ultimo fuoco.** Or.: 15,30; 17,50; 20,10; 22,30. Ing. [illegible].

[illegible] c.so Vittorio Emanuele II, tel. 7600.0229. [illegible] **moglie [illegible] papà.** Orario 15,15; 17,40; 20,05; 22,30 Ingresso L. 12.000

BRERA MULTISALA I [illegible] Garibaldi 99, tel. 2900 18.80. **6 gradi di separazione.** Or.: 15,30; 17,50; 20,10; 22,30. Ingresso [illegible]

BRERA MULTISALA II c.so Garibaldi 99, tel. 29.00.18.80. [illegible] **per** [illegible] Orario 15,45; [illegible]; 20,15; 22,30. Ingresso 12.000.

[illegible] piazza Cavour 3, telefono 659.5779 **Mrs. Parker e il circolo vizioso.** Orario: 15,45; [illegible]; 20,15; 22,30. Ingr [illegible].

COLOSSEO [illegible] [illegible] viale Monterosa 84, tel. 5990.1361. **Aaja e la gallina dalle uova d'oro.** Or.: 15,30; 17,50; 20,10; 22,30. Ingresso [illegible]

COLOSSEO Sala CHAPLIN viale Monte Nero 84, telefono 5990 1361. **Wallace & Gromit ed altre storie.** Orario: 15,30; 17,15; 20,45; 22,30. Ingresso L. 12.000.

COLOSSEO [illegible] a Monterosa 84, tel. 5990.1361. **Come due coccodrilli.** Or.: 15,45; 18; 20,15; 22,30 Ingr. 12.000.

[illegible] largo Corso [illegible] Servi 8, [illegible]. 7602.0721. **La vita sessuale [illegible] belgi.** Or.: 15,30; 18,20; 20,30; [illegible] Vietato minori 14 anni. Ingr. [illegible]

[illegible] [illegible] del Corso, telefono 7600 2184 **Le ali della libertà.** Or. 16,15; 18,20; 20,25; 22,30. Ingresso L. 12.000.

[illegible] via Torino 64, telefono 869.2752. **Pulp fiction.** Or. 16,10; 19,10; 22,10 Ingr. [illegible].

[illegible] [illegible] [illegible] 4, telefono 7600.2354. [illegible] **scuole.** Orario 16; 18,10; 20,20; 22,30. Ingresso L. 12.000

MAESTOSO corso Lodi 39, telefono [illegible] 551.6438. **Pulp [illegible]** Orario 16,10; 19,10; 22,10. Ingresso 12.000.

MANZONI via Manzoni 40, telefono 7602.0650. Chiusura estiva.

MEDIOLANUM corso Vittorio Emanuele [illegible], tel. 7602.0616. **Leon.** [illegible] 15,30; 17,50; 20,10; 22,30. [illegible]. 12.000.

METROPOL v. Piave 24, t. 799 013. **The mask.** Or. 15,10; 17; 18,50; 20,40; 22,30. L. 12.000.

[illegible] Galleria del Corso 4, telefono 760.223. **Un'avventura terribilmente complicata.** Or: 15,45; 18; 20,15; 22,30. Ingr. 12.000

[illegible] [illegible] via Terraggio 3, tel. 875.389. **Viaggio in inghilt[illegible].** Or. 16; 18,10; 20,20; 22,30. Ingresso 12.000.

[illegible] **5 Sala 1** via Santa Redegonda 8, tel. 874.547. [illegible] **le.** Or: 16; 17,25; 19,55; 22,35. Ingr. 12.000.

ODEON 6 Sala 2 via S. Redegonda 8, tel. 874.547 **Un uomo chia[illegible]** Filmtelone. [illegible] 15,30; 17,50; 20,10; 22,35 Ingr [illegible]

[illegible] **5 Sala 3** v. S. Redegonda 8, tel. 874.547. [illegible] **proposito [illegible] donne.** Or.: 15,10; 17,35; 20,05; 22,35. Ingr. 12.000

[illegible] **6 Sala 4** v. [illegible] Redegonda 8, tel 874.547. **The mangler.** Or.: 15,15; 17,40; 20; 22,35 Ingr. [illegible]

ODEON 5 [illegible] **5** v. [illegible] Redegonda 8, tel. 874.547. **La giusta** [illegible] Orario 15,20; 17,40; 20,10; 22,35 Ingresso 12.000.

[illegible] **5** [illegible] **7** v. S. Redegonda 8, t. 874.547. **Forrest Gump.** Or.: 14,30; 17,05; 19,40; 22,30. Ingr [illegible].

ODEON 5 [illegible] **5** v. S. Redegonda 8, tel. 874.547. **Pronti a morire.** Or.: 15,30; 17,50; 20,10; 22,35 Ingr. 12.000.

ODEON 8 Sala 9 via S. Redegonda 8, tel 874.547. **Piccole canaglie.** [illegible]: 15,30; 17,50; 20,10; 22,35 Ingr. 12.000.

ODEON 8 Sala 10 via S. Redegonda 8, tel. 874.547. **Prima dell'al[illegible]** Or.: 15,30; 17,50; 20,10; 22,35. Ingresso 12.000.

ORFEO via C. Zuglna 50, telefono [illegible]. **Wolf - La [illegible] fuori.** Vist. min 14. [illegible] 15,30; 17,50; 20,10; 22,30. Ingr. [illegible].

PASQUIROLO corso Vittorio Emanuele 28, tel. 760.207.57. **Il delta di Venere.** Vist. [illegible]. Orario: 15,30; 17,50; 20,10; 22,30. Ingr. 12.000

[illegible] Augusto 1, tel. 7602.2190 **Ed Wood.** Or.: 15,05; 17,35; 20,05; 22,30. Ingresso 12[illegible]

SAN CARLO corso Magenta/angolo M. Bandello. Tel. 48.13.442. **La scuola.** Or.: 15,30; 17,50; 20,10; 22,30. Ingr. 12.000.

SPLENDOR viale G. Sasso 28, telefono 236.5124. Chiusura estiva

[illegible] c. [illegible]. Aires [illegible] telefono 2951.3143. [illegible] **conquista l'America.** Or.: 15; [illegible] 18,40; 20,30; 22,30. Ingr. 12.000.

VIP [illegible] Torino 21, telefono 8645.3847. **Il tiranno Banderas.** Or.: 15,30; 17,15; 19; 20,45; [illegible]. L. 12.000.

TEATRI

SCALA piazza della Scala, telefono 7200.3744. Riposo.

ANGELICUM piazza S. Angelo 2, telefono 855.1712. Riposo.

CONSERVATORIO via Conservatorio 12, telefono 7600.1756. Riposo.

ARSENALE via C. Correnti 11, [illegible] telefono 837.5696. Riposo.

CARCANO corso di Porta Romana 63, telefono 5518.1377. Fine stagione

[illegible] via Sangallo 33, telefono 7611.1015. Riposo.

CRT SALONE via U. Oxilia 7, tel. 8651.2220. Riposo.

DELLA 14ª via Ogllo 12, telefono 55.21.13.00. Fine stagione.

[illegible] via Filodrammatici 1. Tel [illegible]. Riposo.

FRANCO PARENTI via [illegible] Lombardo 14, [illegible] 545.7174. [illegible] gione.

LIRICO via Larga 14, tel. 72.33.32.22. Fine stagione.

LITTA c.so Magenta 24, telefono 8645 4545. Fine stagione

[illegible] via Manzoni [illegible], telefono 7600.0231. Fine stagione.

NAZIONALE piazza Piemonte 12, tel. 48.00 77.00. Fine stagione.

NUOVO piazza San Babila 37, telefono 7600 0066. Fine stagione

OLMETTO via Olmetto 8/a, t 875.185. Dalle 17,30 [illegible] 19,30 iscrizioni aperte [illegible] scuola [illegible] [illegible] ciazione

OUT-OFF via Dupré 8, telefono 3926.2288 Riposo.

PALALIDO p.le Stupinich Per inf. 58.31.5699/716.791. Riposo.

PICCOLO TEATRO via Rovello 2, [illegible]. 72.333.222. Fine stagione.

PICCOLO TEATRO [illegible] via Rivoli 6, telefono 72 33 32.22 Fine stagione.

TEATRO SAN [illegible] c.so Vene[illegible] 8, tel [illegible]. Fine stagione.

SMERALDO piazza XXV Aprile, telefono 2900.6767. [illegible] stagione.

SOCIETA' UMANITARIA Via Daverio, 7 tel. 55 18.72.42. Ore 21,30 la Compagnia Enzo Moscato presenta **Rifiorenti** [illegible] «Little peach, Spiritisti, Cartesiana» [illegible] e con Enzo Moscato, regia Enzo Moscato.

[illegible] **DELLE** [illegible] via degli Olivetani 3, tel 458 260. Fine stagione

[illegible] [illegible] piazza Greco, telefono [illegible] Riposo

[illegible] **L'ARCA** corso XXII Mar[illegible] 22/15, telefono 736.6268 Riposo.

TEATRO LIBERO via Savona [illegible], tel. 832.3126. Fine stagione.

TEATRO [illegible] a Pisanello 1, tel. 4870.7203. Riposo.

TEATRO VERDI via Pas[illegible] 16, telefono 607.1695. [illegible] stagione.

[illegible] [illegible] via Settala 27, tel. 29.40.42.15. Fine stagione

[illegible] **DI VILLA** [illegible] Via Palestro tel. 48.01.70.50/4. [illegible] 21,30 **La sogita magica** [illegible] Peng Hui-Heng, [illegible] Lucia, attori e musicisti dell'opera cinese Hebei Bangzi, diretto da A. Ruth Shammah (Cina)

VILLA SIMONETTA via Stilicone 36. Ore 23 **Luca Schieppati**. [illegible] notorio

VARIETÀ

AL VASCELLO piazza Greco. Telefono 670.4353 Ore 21,30 Musica dal vivo e discoteca

BODEGUITA DEL MEDIO via [illegible] Lana 3. Telefono 8940 0560 [illegible] cina e musica cubana

CA' [illegible] CLUB [illegible] Lodovico il Moro 117 Telefono 8912.5777 Ore 22 Grancabaret

CAFE' [illegible] TRIO [illegible] via Ascanio Storza 61. Tel 895 11745. Ore 22 Karaoke e disco bar

CAPOLINEA via L. il Moro 119. Tel 8912.2024 Ore 22 **Immediate/e-[illegible] jazz.**

COCO LOCO via Corsici [illegible]. Tel dramo 583 135.84, not 756.12.28. Ore 22 Musica latino americana.

[illegible] **IPOTESI** [illegible]

LATINA presso [illegible] New Parco [illegible] Rosa, via [illegible] [illegible] 38, Milano, [illegible] 58 102 768. Ore 22,30 musica latino americana a cura del dj Oswaldo Ugueto. Percussioni live con il cubano Humberto Oviedo

[illegible] [illegible] via Fion [illegible] 17/A, Telefono 8646.25.75. Ore 22 musica dal vivo con i Fion Chiari Band

L'AMERICANO A PARIGI [illegible] Lodovico il Moro 131 Tel 8912.2043. Ore 22,30 musica dal vivo con la Band dell'Americano a Parigi

[illegible] via Orties 62. Telefono 55[illegible]. [illegible] 21,30 Free Karaoke.

TANGRAM via Pezzotti 52. Tel. 8950.1007 Ore 22.30 **Python Lee Jackson.**

TEATRINO largo Corsia dei Servi 3 Telefono 7602 3716 Orario 16; 21,30, 23[illegible] Sexy show

[illegible] Lampugnano, per informazioni tel. 33404304. Festa nazionale di Liberazione ore 22 esibizione di **David Riondino.** Ore 21 spazio giovani concerto con Fobia, Suburbia, Achtung Banditen. Um Ore 21 ballo liscio presso il bar ballerina. ore 24 centro depistati per i film di mezzanotte «Vogliamo i colonnelli» con Ugo Tognazzi

SAN BABILA [illegible] [illegible] Piazza San [illegible]ing corso Vittorio Emanuele (per informazioni [illegible]. [illegible] **Lega di [illegible] provvisazione teatrale**

ESTIVE

[illegible] Rot della Besana, via Besana 12, tel. 55.01.56.46. L. [illegible]. Ore 21,45 **Il mostro**, regia R. Benigni, cortometraggio **Di quale amore**

Palazzo Reale [illegible] reale, [illegible]. 87 50 80. L. 5000 + [illegible]ra 1000 ore 21,30 **Sfida infernale** J. Fonda - L. Darnell, regia J. Ford.

[illegible]

[illegible] via [illegible] [illegible]. Tel. 48.00.39.01 L. 8000. Ore 18,45; 18,10; 20,20; 22,30 **La morte e la fanciulla.** Regia R. Polanski. V.M. 14.

[illegible] 1 via Torino 30 Tel 87 48 26 Lire 8000 [illegible] 16; 18,10; 20,20; 22,30. **Esotica Pereira** Regia R. Faenza

CENTRALE 2 via Torino [illegible]. Telefono 87.48.26 Lire 8000 Ore [illegible]; 18,10; 20,20; 22,30 **Exotica** Regia A. Egoyan

CIAK via Sangallo 33 Telefono 75.11.00.93. L. 8000/6000 Ore 20,30; 22,30 «Tracce di cinema futuro» **Senza tregua** Regia J. Woo. Viet. min. 14

CINETECA ITALIANA - S. M. BEL[illegible] via [illegible] [illegible]. 268.205.92. Chiusura estiva

DE AMICIS via Commadella 15. Tel 86.45 27 16 L. [illegible]. Ore 18; 20. [illegible] Costa Gavras: il cinema politico: **L'orgia del potere**, J. E Trintignant regia C. Gavras.

MEXICO via Silvano [illegible] Telefono 46.95.102. Lire 7000 Ore 20, 22 «La natura ambigua dell'amore». **Il prete**, reg. A. Blid; ore 24 «Per quelli delle notte» **La notte della verità**, reg. V. Simoneau. V. M. 14

[illegible] via Pacinotti 8. Telefono 39.21.04 83. Lire 8000. Ore 20,15; 22,20 [illegible] **Broadway**, regia W. Allen.

SOCIETA' UMANITARIA via Nava[illegible] 7. Tel. 55.18.72.42 Riposo.

LUCI [illegible]

[illegible] viale Monza 101. [illegible] 10.000. **Luci** [illegible].

AMERA via Cimarosa angolo via [illegible]dova, telefono 26.82.26.10. **Luci rosse**

ARGO via Monza 79. L. 10.000. **Luci rosse**

ASTOR corso Buenos Aires 36 Lire [illegible]. Ap. ore 13. **Luci rosse.**

[illegible] viale Monterosa [illegible] Lire 10.000 **Luci rosse.**

ATLAS via Sansovino 3. L. 10.000. **Luci rosse**

[illegible] [illegible] via [illegible] Sarpi [illegible] Lire 10.000 Apertura [illegible] 10,30. **Luci** [illegible].

CIELO viale Premuda 40. Telefono 79.84.76. Lire 12.000. Apertura ore [illegible]. **Luci rosse**

[illegible] via [illegible] 153. Lire [illegible]. L[illegible]

DIAMANTE via[illegible] Fizi 5. Ap. ore 13. Lire 12.000 **Luci rosse**

DONIZETTI via M. de Panicale 13. Lire 10.000. **Luci rosse.**

EMBASSY via Fa[illegible] Bruno 6. Lire 10.000. **Luci rosse.**

HERMES via C. Da Sesto 5. Lire [illegible]. Varietà + film.

LA [illegible]CE via Bigny [illegible]. Lire 10.000 **Luci rosse.**

LORETO via Deledda 10. Lire [illegible] **Luci** [illegible]

MAGENTA via R. Sanzio [illegible]. [illegible] **Luci rosse**

PERLA via degli Imbonati 19. [illegible] 10.000. **Luci rosse.**

ROXY corso Lodi 128 Lire 10.000 Apertura ore 14.20. **Luci rosse.**

ZODIACO via Padova 179. Apertura ore 14. L. 10.000. **Luci rosse.**

Artisti da tutto il mondo per un festival con spettacoli in 4 nazioni

Folkest, musica senza confini

La Baez a Capodistria, arriva pure Donovan

MILANO. Dallo scorso 8 luglio e sino al 30 l'Associazione Culturale Folkgiornale e la Edit [illegible] la collaborazione della Fondazione Moretti, della birra Sanzouci e della Banca Popolare Friuladria hanno organizzato l'edizione '95 di Folkest, il Festival Internazionale di Musica Etnica e nuove tendenze. Fin dall'inizio il Folkest ha rappresentato un'occasione [illegible] per affermare una [illegible] centralità della [illegible] gione Friuli Venezia Giulia nell'ambito dell'Alpe Adria.

Questo festival itinerante, che ha [illegible] superato le cinquanta serate di programmazione, è giunto a toccare quattro Stati (Italia, Austria, Slovenia e Croazia). Nato alla fine degli Anni Settanta come ideale punto [illegible] incontro, di recente si [illegible] posto come espressione delle ultime tendenze, prima fra tutte quella della linea [illegible] sviluppo musicale che, superando il folk-revival, ha portato molto gruppi a muovarsi verso la ricerca di nuove sonorità jazzistiche, fusion e rock, fino alle più recente new [illegible] music.

Gruppi provenienti dalle più disparate parti del [illegible] trovano nel Folkest un'occasione per esprimersi e far [illegible] la loro arte. Dall'Iodia all'America, dalla Bretagna all'Ungheria, [illegible] Scozia [illegible] Friuli, da Israele all'Inghilterra, dal mondo arabo a quello celtico, qui c'è tutto.

Joan Baez lunedì a Capodistria

Il programma vede le tre [illegible] di programmazione snodarsi fra spettacoli in Carinzia, Slovenia, il festival di quattro giorni a Capodistria, i seminari [illegible] ballo, i workshop sugli strumenti popolari sino alla giornata conclusiva a Spilimbergo nel mitico [illegible] mattello.

Per comprendere quale sia lo sforzo operato dagli organizzatori del Folkest '95, basti sapere che quest'anno [illegible] sono coinvolti 36 gruppi, 216 artisti, 16 nazionalità presenti, 4 continenti, 50 serate, 32 località, 58 spettacoli, 7 prime nazionali, 4 progetti speciali, 3 seminari, 2 mostre fotografiche, 1 mostra di liuteria, 22 tecnici, [illegible] collaboratori.

L'edizione '94 ha richiamato 30 mila spettatori e per quest'anno se ne prevedono [illegible] mila in più. A [illegible] questo vanno aggiunti due progetti discografici per altrettanti album «live» registrati nel 1994.

[illegible] I concerti che segnalia[illegible] lunedì 17 Joan Baez si esibirà a Capodistria, il 22 nello stesso luogo Noa & Gil Dor da Israele mentre a Cormons, dalle Nuova Zelanda, arriverà il duo Heather & Stuart. Lunedì 24 a Gorizia i Whiskey Priest della Gran Bretagna. Giovedì [illegible] a Manzano i Clàr Bog Dáil (formazione di danza irlandese). Sabato 29 al castello di Spilimbergo è imperdibile il vecchio Donovan seguito il 30 dalla Nuova Compagnia di Canto popolare.

Luca Dondoni

VENETO - FRIULI VENEZIA GIULIA

CINEMA

[illegible]

EDISON via Matteotti [illegible], telefono [illegible] **Cowgirls.** Orario: 20; 22,15

ITALIA via Garibaldi 8, telefono 943.164. **Genio per amore.** Inizio spettacoli: 16,30; 18,20; 19,50; 21,45.

UDINE

[illegible] [illegible] Aquileia, telefono 604.464 - 297 497. **Il postino.** Ap. 20.

CAPITOL via Volontari Libertà, telefono 454.268 - 297.497. Chiuso per ferie.

CENTRALE via Poscolle 8/B, telefono 504.240 - 297.497. Chiuso per ferie

[illegible] piazza Cada, telefono 501.258 - 297.497. Chiuso per ferie.

ARENA GIARDINO DEL TORSO Barcellona. 20; 22.

ODEON via Gorghi, telefono 501.761 - 297.497. **Uomini Uomini Uomini.** Orario: 17,30; 19,05; 20,40; 22,15.

PUCCINI via Savorgnana, telefo[illegible] [illegible]35. **Assassini nati.** Apertura ore 17

VENEZIA

ACCADEMIA Dorsoduro 1019, telefono 528.7706. [illegible] per ferie.

CENTRALE San Marco 1659, telefono 52.26.201. **Amata immortale.** Orario: 17,40; 19,50; [illegible].

OLIMPIA D'ESSAI San [illegible] 1094, telefono 520.5439. **Nikita.** Orario: 17,15; 19; 21,15.

RITZ San Marco 617, telefono 520.4429. **Stargate.** Orario: 17,35; 19,40; 21,45.

ROSSINI San Marco 3968, telefono 523.03.22. **Blue sky.** Apertura ore 17; 18,40; 20,20; 22.

ARENA S. ANGELO.

PADOVA

ALTINO v. Altinate 1, tel. 875.232. **Eclisse totale.** Ap.; 18.

ARCOBALENO via Reni 8, telefono 600.620. **Il [illegible] di Venere.** Apertura ore 16.

[illegible] via Aspetti 37, telefono [illegible]. Chiuso per lavori.

[illegible] [illegible] Lunedì **Go[illegible]h.** Orario: 21,15.

MIGNON via Cesare 2, [illegible] 875.20.87. **Cowgirl.** Apertura ore 16.

QUIRINETTA piazza Insurrezione, telefono 875.1690 **Farinelli.** Apertura ore 16.

SUPERCINEMA via Emanuele Filiberto, telefono 875.0720. [illegible] time. Apertura ore 16.

CONCORDI via San Martino, telefono [illegible]009. Chiuso per ferie.

ROVIGO

CORSO [illegible] del Popolo 150, telefono 29.860. Chiuso per ferie.

ODEON ARENA via Manzoni [illegible], telefono 24.637. I [illegible]. Orario: 21,30.

TREVISO

ASTRA via Carlo Alberto 14, telefono 542.611. **Promesse e compromessi.** Ore 16; [illegible]35; 22.15

EDISON vicolo XX Settembre [illegible], telefono 542.330. **Whore 2.** Orario: 17,35; 19,05; 20,40; 22,15.

EDERA piazza Martiri di Belfiore, telefono [illegible]. [illegible] [illegible] Inizio spettacoli: 16; 20; 22,15.

PIAZZA S. PARIDE. Riposo.

[illegible] largo Altinia, telefono 542.624. Chiuso per ferie.

HESPERIA piazza Crispi 8, telefono 542.207. Chiuso [illegible] ferie.

PICCOLO [illegible] piazza Martiri [illegible] Belfiore 2, telefono 300.224. [illegible]. Orario inizio spettacoli: 16; 20; 22,15.

VERONA

ASTRA via Oberdan 13, telefono [illegible] [illegible] per ferie.

[illegible] via [illegible] Spade 19, telefono 595.990. **Whore 2.** Orario inizio spettacoli: 17; 18,45; 20,30; 22,15.

FIUME via Cere, telefono 8002.050. **D'amore e d'ombra.** 16, 18; 21. Alle 24 **La morte e la fanciulla.**

FILARMONICO via Roma 3, telefono 596.826. Chiuso per ferie.

MARCONI via Mazzini 15, telefono 594.706. **Il delta di Venere.** Orario. 17; 18,50; 20,25; 22,15. V. M. 18.

NUOVO piazza Viviani 10, telefo[illegible] 800.5100. Chiuso per ferie.

[illegible] via [illegible] 2, [illegible] telefono 913.591. **Prima dell'alba.** Orario: 18; [illegible] 22,15.

RIVOLI piazza Bra, [illegible] 590.855. **Viaggio [illegible] Inghilterra.** Orario: 18; 20; 22,15.

MESTRE

AGORA' [illegible] via Carducci, tel. 980.634 Chiuso per ferie.

SAN MARCO viale San Marco, tel. 531.78.86 Chiuso per ferie.

CORSO via del Popolo 30, telefono 986.722. Chiuso per ferie.

DANTE D'ESSAI via Sernaglia 12, telef. 536.1655. **L'estate di Bobby Charlton.** Inizio spettacoli: 20; [illegible]

[illegible] p. Ferretto, telefono [illegible]. Chiuso per ferie.

PALAZZO II via Palazzo 31, telefono 971.444. **Pulp fiction.** Inizio spettacoli: 19,30; [illegible] **2** via Palazzo 31, telefono 971.444. **Forrest Gump.** Inizio spettacoli: 19,45; 22,15. [illegible] [illegible] Mercato Margherita.

VICENZA

[illegible] [illegible]. Salvi, telefono 544.146. Chiuso per ferie.

CORSO corso Fogazzaro, telefono 321.920. **Il delta di Venere,** Orario spettacoli: 17; 18,40; 20,20; 22,15

[illegible] [illegible] Peschiera Vecchia 35, telefono 923.607. **Asterix conquista l'America.** Orario ap.: 17,30.

[illegible]**ON** corso Palladio 176, telefono 543.492. Chiuso [illegible] ferie.

[illegible] via Verdi 8, telefono 321.420. Chiuso per [illegible].

[illegible] strada Filippini 5, telefono [illegible] **Stargate** Orario: 18; 20; 22,15.

PORDENONE

CAPITOL via Mazzini 58, telefono 26.868. **Eclisse totale.** Ap. 18,30; 20,15; [illegible]

CENTRO A. MORO (Cordenons), telefono 932.725. Chiuso per ferie.

PARCO GALVANI. Virus [illegible]. Orario ap. 21.

RITZ (Cordenons), piazza [illegible] Vittoria, telefono [illegible]. [illegible] **ne mutante.** Orario ap. [illegible]; 20,30; 22.

VERDI via Cesare Battisti 2, telefono 26.212. **Mrs Parker e il circo.** Ap. 18; 20; 22.

[illegible]

ARISTON via [illegible] 14, telefono 304.222. [illegible] [illegible] del [illegible]. Orario: 21,30.

[illegible] [illegible] Mutilo 2, [illegible] no 767.300. **Il delta di Venere.** Inizio spettacoli: 16,45; 20,30; 22,15.

[illegible] viale XX Settembre 35, tel. 68.24.24. Il [illegible] Orario: 18; 17,30; 19; 20,30; 22,15.

MIGNON via XX Settembre 37, telefono 636.495. Luce [illegible]

[illegible]**IONALE 1** via XX [illegible] 30, telefono 635.163. Chiuso per ferie.

NAZIONALE 2 via XX Settembre 30, telefono [illegible]. Chiuso per ferie.

NAZIONALE 3 via [illegible] Settembre 30, telefono [illegible]. [illegible] per [illegible].

[illegible] Il via XX Settembre 30, telefono 635.163. Chiuso per ferie.

SALA AZZURRA via Muratti 2, telefono 787.300. **Elvis Fiesta.** Orario: 17,30; 19; 20,30; 22.

GORIZIA

CORSO corso [illegible] 16, telefono 530.320. **Il delta di Venere.** Or.: 18; 20; 22.

[illegible] [illegible] Vittoria 41, telefono 530.263. [illegible] **scorpioni.** [illegible]: 20,15; [illegible]

TEATRI

VENEZIA E MESTRE

[illegible] **LA FENICE**

CHIESA SANTA [illegible] DELLA PIETA', Sabato 22 ore 21 Accademia Barocca di Venezia in concerto, musiche di Vivaldi. Inf 041 523.1096.

CHIESA SAN STEFANO. Oggi ore 21 Ensemble interpreti variazioni in concerto musiche di Vivaldi e Albinoni.

CRESPO' (Lido). Martedì 25 ore 21 Donna Warnick e Burt Bacharach in concerto. Informazioni telefono 041 5297250

VILLA WIDMAN FOSCARI (Mira). Rassegna Teatrando: oggi, ore 21 **Moni Ovadia** in cabaret Yiddish.

PIAZZA AURORA (Jesolo). Martedì 18 ore 21 Fiorella Mannoia in concerto

[illegible] **CORDELIA** (Jesolo). [illegible] a [illegible] luglio Music from the World. Venerdì 21 ore 21 **Vanessa Wilson** in concerto, sabato 22 **Gilberto Gil** ore 21 in concerto

PADOVA

GIARDINI DELL'ARENA. Martedì 18 ore 21 Davide Riondino e Sabina Guzzanti in Sotto con le pezzole bianco

PARCO RONCARETTE. Oggi ore 21 **Peralsa** in concerto. Telefono 049 875 4955.

TEATRO DEL PARCO MAGNOLIA (Abano Terme). Giovedì 27 ore 21 Abano Danza 1995: Teatro Accademico statale del balletto di Mosca in **Giselle**

TREVISO

PIAZZA SAN PARIDE. Rass. Teatro in Villa, mar. 18 ore 21,15 **Un premio alla famiglia.**

PIAZZA RINALDI. 26 luglio ore 21,15 orchestra **Filarmonia Veneta** in concerto, dirige Aldo Sqillo, musiche di Haydn.

PIAZZA DEI SIGNORI.

STADIO OPITERGIUM (Udenzo). Ven. 21 **Biagio Antonacci** in conc..

VILLA BRANDOLINI (Cordignano). Oggi ore 21,30 **Oregon** in conc.; [illegible] data nel Trivenato (prev.. Box Office).

PIAZZALE DEL CASTELLO (Conegliano). Domani ore 21 orchestra Filarmonia Veneta in concerto, dirige Massimo Zanetti, John Calabrese al violino, Fabrizio Scaldaferri alla viola, musiche di Haydn (in caso di pioggia all'Auditorium Fanzo).

[illegible] [illegible] **CASTELFRANCO**, 18 luglio ore 21 orchestra Filarmonia Veneta in concerto; dirige Massimo Zanetti, John Calabrese al violino, Fabrizio Scaldaferri alla viola, musiche di Haydn

VERONA

ARENA. «73° Festival lirico» Venerdì 21 ore 21, **Cavalleria Rusticana** e **I Pagliacci** di P. Mascagni; domani ore 21 **Aida** di G. Verdi; oggi ore 21, **Rigoletto**, di G. Verdi, orch. dell'Arena. 22/7 ore 21 **Carmen**, di Bizet; 25/7 ore 21 **Turandot**, di G. Puccini.

TEATRO [illegible], [illegible] [illegible] 21,30 **Le dodicesima notte** di Shakespeare.

VICENZA

PIAZZA DEI SIGNORI. Martedì 18 ore 21 [illegible] **barufe chiozzotte** di Goldoni.

ARENA ESTIVA TEATRO ASTRA. Mar. 25 ore 21 G. Covatta in **Primato assoluto.**

TEATRO ALL'APERTO CIMBERLE-PERRARI (Bassano del Grappa). Opera estate Festival, martedì 18 ore 21,30 **Les ballets jazz de Montreal.** (inf 0424 / 524.214-521.850).

CHIOSTRO DEL MUSEO CIVICO (Bassano del Grappa). Operastate Festival venerdì 21 ore 21,20 **Jazz Quartet** in concerto.

BELLUNO

CENTRO SPORTIVO LA MARCONA (Conegliano). Venerdì 4 agosto ore 21 **Bosco cantando**, festival musicale

UDINE

PIAZZA DUOMO. Martedì 18 ore 21 Festival jazz internaz. Enrico Rava alla tromba e Richard Galliano alla fisarmonica.

TEATRO ALL'APERTO. Venerdì 21 [illegible] Marco Paolini in **Aprilia.**

CATTEDRALE (Feltre). Sab. 22 ore 21 **I solisti veneti** di C. Scimone in conc., musiche di Bach, Tartini a [illegible]. Inf. (049) 66 61 28

TRIESTE

[illegible] **VERDI** [illegible] Tripcovich, tel. 040 367 816). Sabato 22 ore 20.30 **Bisol**, musica di Fritz Kreisler, orchestra coro e corpo [illegible] dell'ente Verdi.

AUDITORIUM DEL MUSEO REVOLTELLA. Lun. 31 luglio ore 21 **Recital** del baritono A. Antonozzi, pianoforte P. Longo

PARCO CASTELLO DI MIRAMARE. Ore 21,30 **Il sogno imperiale di Miramare.**

TEATRO MIELA. Giovedì 20 ore 21,30 Gruppo romano **Terzi de Naldesh** in concerto.

[illegible]

CASTELLO DI GORIZIA. Merc. 19 **Alpe Adria Puppet Festival.** Telefono (0481) 30 212

TEATRO [illegible]'AP[illegible] (Grado). Sabato 22 ore 21,30 **Ivana Spagna** in concerto.

UDINE

PIAZZA MATTEOTTI. Domani ore 21 **The Blues Brothers Band** in concerto.

PIAZZA 1 MAGGIO, mercoledì [illegible] [illegible] ore 21 spettacolo di Roberto Benigni.

ARENA ALPE ADRIA (Lignano). Oggi ore 21 **Samuele Bersani** in concerto.

PARCO HEMINGWAY (Lignano). Lignano jazz '95. Martedì 18 ore 21 **Tenore Band, Riccardo Fassi Quintet** in concerto.

TEATRI

PALERMO

TEATRO MASSIMO (Ente autonomo) tel. (091) 60.53.111.
Estate Musicale 1995
26 giugno - 13 agosto
Teatro di Verdura di Villa Castel-
La nuova musica
(turno C), **16 luglio** (fuori abbonamento).
Ore 21,15 **Compagnia Antonio Gades** Fuente Ovejuna
L'operetta
9, 11, 12, 13 agosto (fuori abbonamento).
Ore 21,15 **La vedova allegra** di Franz Lehar. Direttore Uwe Theimer. Regia di Vito Molinari. Coreografia di Gorimdo Dill. Scene e costumi di Maurizio Monteverde. Nei ruoli principali: Daniela Mazzucato / Cristina Pastorello, Sylvie Valayre / Elena Zilio, Armando Ariostini, Luca Canonici, Oreste Lionello. Orchestra, coro e corpo di ballo dell'E. A. Teatro Massimo
Antico Chiostro di Casa Professa l'opera barocca
15, 16 luglio
Ore 21,15 **La Dafne**. Di Orazio Ri-. Musica di Marco da Gagliano. Direttore Garrido. Regia di Beatrice Coreografia di . Costumi di Marina Harrington. Ambientazione di e Marcello Butta. Nei ruoli principali: M. Klahr, Roberta Invernizzi, Jordi Ricart. Informazioni: Folklarma Garibaldi tel. 091/6053315. Teatro di Verdura tel. 091/6053301-6053302. E. A. Teatro Massimo tel. 091/6053111.
TEATRO DEI PUPI: Teatrino via Bara all'Olivella 95, tel.

CATANIA

PICCOLO TEATRO: via F. Ciccaglione 29, tel. 447.803.
TEATRO BELLINI. Ente autonomo regionale Catania. Gall'I luglio 1995 Giardino Bellini: 19-21-23 luglio ore 21 **Tosca** Giacomo Puccini. Il Bellini al Bellini: 27 luglio ore 21 **Concerto sinfonico** musiche Johann Strauss jr., Joseph Strauss, Morton Gould e Leonard Bernstein. Lidonja direttore.

RITROVI

At. TIVOLI pranzo e cena per tutti i pugili. Ap. dalle ore 18. Chiuso lun. Conv. ticket Tel 497.962.

MESSINA

CONCERTI

ASSOCIAZIONE ENTE TEATRO DI MESSINA -Stagione 1994-95 di musica lirica, sinfo o di balletto OPERA E BALLETTO-. opera da camera (novità assoluta) M. Bella, G. Solima, A. Nidi. Coproduz.: Ente T. di Messina Ecoss T. Valli di Reggio Emilia. Per informazioni telefonare allo 090-345.233.
ENTE TEATRO DI La Traviata di Giuseppe Verdi, Kathleen Cassello, Frichella, Stefano Antonucci; zioni musicale di Marco Guidarini, regia Lo- Cedignola. Per informazioni tel. (090) 345.233.

CINEMA ARENE DI PROVINCIA

CATANIA

GIARRE
ARENA MARGHERITA: Prestazione straordinaria
RIPOSTO
GIARDINO: Morti di

PALERMO

ASPRA
ARENA LA CONCHIGLIA: Time cop
PARTINICO
ARENA VOLTA AZZURRA: Il Re Leone
TERRASINI
ARENA FLOREAL: mario-
CAMPOFELICE ROCCELLA
ARENA : Camerieri
TRAPPETO
ARENA CIAMMARITA: La scuola
CAP
ARENA KENNEDY: The Mask
ARENA Cuore cattivo

RAGUSA

DONNA LUCATA
MAZZINI: Il colore notte

MESSINA

TRECASTAGNI
ARENA METROPOLITAN: Giochi di coppia

PRIME VISIONI IN SICILIA

AGRIGENTO

Mezzano
v. C. Colombo 86 — CHIUSURA ESTIVA
Tel. 637.602

CALTANISSETTA

Bauffremont
salita Matteotti 10 — CHIUSURA ESTIVA
Tel.
Cinema-Teatro

Bellini — **Con gli occhi chiusi**
v. Gioberti 3
Tel. 26.905
di F. Archibugi, con D. Capotondi, G. Bacciarelli, S. Sarcinelli (Ita. '94) — Toscana inizio '900: l'amore tra due giovani che si perdono e si ritrovano quando ormai i loro destini sono segnati. Da Tozzi. N. V. 1h 50' **Drammatico**

Supercinema
v. Dante Alighieri 4 — CHIUSURA ESTIVA
Tel. 29.055

CATANIA

Ariston
v. Duca degli Abruzzi 8 — Cinema sotto le stelle
. 373.780 Cineclub
Or.: 17,30/22,30
Ing. 6000; rid. 5000

Tiffany
v. F. Agnini (ang. v. Umberto) — CHIUSURA ESTIVA
Tel. 325.727

v. Balduino 17 — CHIUSURA ESTIVA
Tel. 441.717
Cineclub

Capitol — **Il delta di Venere** ☎
Tel. 508.471
Or.: 16,30/22,30
di Z. King, con A. Englund, C. Manchyter, E. Da Silva (Usa '95) — Una giovane americana giunge nella Parigi d'inizio secolo e cerca se stessa attraverso avventure erotiche. Dal romanzo di Anaïs Nin. V. M. 18 1h 40' **Dramma Erotico**

Corsaro — **L'intesa**
v. S. Nicolò al Borgo 48
Tel. 302.690
Or.: 18/22,30

Excelsior
v. Giuseppe De Felice 18 — CHIUSURA ESTIVA
Tel. 310.690
Or.: 16,30/22,30
Ing. 6000; rid. 4000

Golden
v.le Ruggero di Lauria 85/a — CHIUSURA ESTIVA
Tel. 452.849

Lo Pò
v. Etnea 258 — CHIUSURA ESTIVA
Or.: 18/22,30

Metropolitan
CHIUSO

Odeon
v. Filippo Corridoni 19 — Rassegna Cinema d'Estate
Tel. 326.324

Ritz
v. Ibla 5 — CHIUSURA ESTIVA

Sciara
p. Risorgimento 15 — CHIUSURA ESTIVA
Tel. 417.054

ENNA

Super. Grivi
p. Ghisleri 2 — CHIUSURA ESTIVA
Tel. 500.905

MESSINA

Aurora
v. XXVII Luglio 70 — CHIUSURA ESTIVA
Tel. 718.595

Lux
l.go Seggiola, n. 168 — CHIUSURA ESTIVA
Tel. 716.286

Olimpia — **Belle al bar**
v. degli Amici, n. 242
Tel. 715.039
Or.: 18/22,30
di A. Benvenuti, con A. Benvenuti, E. Robin's, A. Sarna (Ita. '94) — Un transessuale si innamora del cugino che non vede da dieci anni, un restauratore in crisi con la moglie, e sogna di aprire con lui un bar. V. M. 14 1h 50' **Commedia**

Orione
v. S. Martino 336 — CHIUSURA ESTIVA
Tel. 282.57.98

Savio
v. Pequito Rumarantino —
Tel. 717.348

PALERMO

v. Emerico Amari 186 — CHIUSURA STAGIONALE

v. Pirandello 5 — CHIUSURA ESTIVA
Tel. 625 65 47

Arlecchino — **Mr. Parker e il circolo vizioso** ☎
v. Imperatore Federico 12
Tel. 362.151. Or.:
16,30/20,30/22,30
Ing. 10.000
di A. Rudolph, con J. J. Leigh, C. Scott, M. Brodevick (Usa '94) — La storia della scrittrice Dorothy Rotschild Parker che negli Anni 20 si riunisce con inseparabili anticonformisti all'Hotel Algonquin di New York. N. V. 2h 05' **Biografico**

V. Tommaso Natale 177 — **Blue sky**
Tel. 533.192. Cineclub
Or.: 20,30/22,30
di T. Richardson, con T. L. Jones, J. Lange, A. Kamp (Usa '91) — In una base dell'Alabama, conflitti privati e segreti nucleari coinvolgono la bella e irrequieta moglie di un militare di carriera. N. V. 1h 40' **Drammatico**

Fiamma
L.go dogli Abeti 6 — CHIUSURA STAGIONALE
Tel. 625.1665

Gaudium
v. Damiano Almeyda 32 — CHIUSURA STAGIONALE
Tel. 341.535

Iglea Lido — **Leggende erotiche cinesi**
v. Amm. Rizzo 13
Tel. 545.561. Or.: 16,30
18,30/20,30/22,30
Ingr. 10,000

Marconi
CHIUSURA ESTIVA

King
V. Autonia 111 — CHIUSURA STAGIONALE
Tel. 211.103

Nazionalino
via E. Amari 186 — CHIUSURA STAGIONALE
Tel. 588.290

RAGUSA

La Licata
v.le Tenente Lena 10 — Sala riservata
Tel. 821.052
Or.: 17,30/23

SIRACUSA

Golden
v. Eschilo 12 — Film parade '95
Tel. 61.169

TRAPANI

Arlecchino
v. Marconi — CHIUSURA ESTIVA
Tel. 529.760

ARENE

CATANIA

Adua — **La morte e la fanciulla**
v. S. Nicolò al Borgo
di R. Polanski, con S. Weaver, B. Kingsley, S. Wilson (Usa-Fra-Ingh.) — Una donna, stuprata e torturata ai tempi di dittatura militare sudamericana, riesce a riconoscere in un medico il suo aguzzino N. M. 1h 45' **Drammatico**

Argentina — **Quiz show**
v. Vanasco,10
Tel. (095) 313.578
Or.: 20.45/22.45
di Redford, con J. Turturro, R. Fiennes, R. Morrow (Usa '94) — Choc televisivo in Usa alla fine degli Anni 50: il concepimento di un programma di quiz molto in voga denuncia brogli e domande concordate. N. V. 2h 15' **Commedia**

Capitol — **Rob Roy** ☎
via Vicenza 15
Tel. 506.471
di M. Caton-Jones, con L. Neeson, J. Lange (Usa '95) — Highlands scozzesi, secolo XVIII: Rob Roy, capo del clan dei McGregor, entra nella leggenda per il coraggio con cui combatte contro gli inglesi. N. V. 2h 17' **Epico**

Corsaro — **Vento di passioni**
v. S. Nicolò al Borgo
di E. Zwick, con B. Pitt, A. Hopkins, A. Quinn (Usa) — Negli inizi del ', in un ranch Montana, le sorti di una famiglia tutta maschile, fino all'incontro con una giovane donna che trasformerà la vita di tutti. N. V. 2h 15' **Dramm.**
Or.: 20,30/22,30

Miramare — **Rob Roy** ☎
v. Messina 395
di M. Caton-Jones, con L. Neeson, J. Lange (Usa '95) — Highlands scozzesi, secolo XVIII: Rob Roy, capo del clan dei McGregor, entra nella leggenda per il coraggio con cui combatte contro gli inglesi. N. V. 2h 17' **Epico**
Or.: 20,30/22,30

PALERMO

Aurora — **sky** ☎
v. T. Natale 117
Tel. 533.192
di T. Richardson, con T. L. Jones, J. Lange, A. Kamp (Usa '91) — In una base dell'Alabama, conflitti privati e segreti nucleari coinvolgono la bella e irrequieta moglie di un militare di carriera. N. V. 1h 40' **Drammatico**

Odeon — **Lion**
Mondello
di L. Besson, con J. Reno, G. Oldman, M. Pfeiffer (Fra '94) — Un killer professionista aiuta una bambina di dodici anni a vendicare il massacro della sua famiglia sterminandola anche a uccidere N. V. 1h 45' **Avventuroso**
Or.: 21/23

Favorita — **Quattro matrimoni e funerale**
v.le Resurrezione 10
Tel. 67
di M. Newell, H. Grant, A. MacDowell, K. S. Thomas (GB '94) — La storia di un sempre, di un gruppo di amici, di confusioni del cuore e incontrazzo, che si chiama allo stesso quattro matrimoni e un funerale. N. V. 1h 55' **Commedia**
Or.: 21/23; fest. 16/22,30

La Sirenetta — **Il Re Leone**
Valdesi - Mondello
di R. Allers e R. Minkoff, prod. Walt Disney '94) — La storia del leoncino Simba che, dopo la scomparsa del padre, è costretto a superare molte prove prima di prendere il re della savana. N. V. 1h 30' **Cartoni Animati**
Or.: 21,15

AGRIGENTO

Solaecia — **Forrest Gump**
v. Lungomare 22
S. Leone
Tel. 0922/412.151
di R. Zemeckis, con T. Hanks, R. Wright, G. Sinise (Usa '94) — Un americano dall'intelligenza limitata, quasi da idiota, l'imbecille, attraversa cinquant'anni di storia e stelle e strisce, diventa ricco e quasi felice. N. V. 2h 22 **Commedia**

MESSINA

Sky — **Maverick**
S.S. 113 km 12,200
Tel. 090/365.103
Or.: 20,30/22,40
di R. Donner, con M. Gibson, J. Foster, J. Garner (Usa '94) — Una simpatica canaglia, una ladra professionista, un tipo scaltro in viaggio verso St. Louis per partecipare a un ricco campionato di poker. N. V. 2h 09' **Comm. Western**

Savio — **Amarsi**
Via Frumentario
, 090/711.369
Or.: 20,30/22,45
di L. Mandoki, con M. Ryan, A. Garcia, E. Banyon (Usa '94) — Alice e Michael sono una normale coppia con figli, amore, bella casa: ma dietro l'apparente felicità lei nasconde il dramma dell'alcolismo. N. V. 2h 10' **Drammatico**

RAGUSA

Giardino d'Estate — **I visitatori**
v. Nuova 7 - Cabutze
Fraz. S. Croce Camerina
Or.: 20,30/22,40
di J.-M. Poiré, con J. Reno, C. Clavier, V. Lanoux (Fra '93) — Un guerriero medievale e il suo scudiero diventano un mito magico, attraversano cinquecento anni di storia e costumi, cambiati da tecnologia e costumi. N. V. 1h 45' **Comm.**

CALTANISSETTA

Impero
Garibaldi, 4
Riesi
Or.: 20,30/22,40

TRAPANI

Dalla Vittoria
Via San Rocco 1 — PROSSIMA APERTURA
Erice

PRIME VISIONI IN CALABRIA

CATANZARO

Comunale
a. Mazzini 92 — CHIUSURA ESTIVA
Tel. 741.241

Supercinema
v. XX Settembre
Tel. 725.064

M
p. La Pera — Rassegna cinema d'autore
Tel. 728.390

COSENZA

Citrigno 1 — **Stargate**
v. Adige
Tel. 250.055
Or.: 16/18/20/22
di R. Emmerich, con K. Russell, J. Spader, J. Davidson (Usa '94) — Un archeologo decifra una misteriosa iscrizione egizia e viene un portone che lo conduce in un mondo antico N. V. 2h 08' **Fantarcheologia**

Citrigno 2 — **Film per adulti**
v. Adige
Tel. 250.055
Or.: 15/18/20/22

Garden 1
SS 18 bis (Rende) — CHIUSURA ESTIVA
Tel. 33.912
Or.: 18/20/22,30

Garden 2
SS 19 bis (Rende) — CHIUSURA ESTIVA
Tel. 33.912
Or.: 18/20/22,30

Garden 3
SS 19 bis (Rende) — CHIUSURA ESTIVA
Tel. 33.912
Or.:

Isonzo
v.le Isonzo 16
Tel. 27.605

CROTONE

Apollo
v. Regina Margherita — CHIUSURA ESTIVA
Tel. 26.650

Raimondi
CHIUSURA ESTIVA

REGGIO CALABRIA

Margherita — **Jefferson in Paris**
c. Garibaldi 89
Tel. 20.042
di J. Ivory, con N. Nolte, G. Scacchi, T. Newton (Usa '95) — Il soggiorno a Parigi del 1766 all'88, come ambasciatore, di Jefferson, futuro presidente Usa. Tra venti di rivoluzione e voglia d'amore N. V. 2h 5' **Storico**

p. Mazzini — CHIUSO
Tel. 23.252

Odeon
a. Vittorio Veneto — CHIUSO
Tel. 898.168

Aurora — **Botte di Natale**
v. S. Caterina 165
Or.: 16/18/20/22
Ingr. 8000; rid.
di T. Hill, con T. Hill, B. Spencer (Ita. '94) — Due fratelli turbolenti, che non si vedono da tempo, sono invitati dalla madre a riappacificarsi per le feste di Natale; l'incontro avverrà grazie a uno stratagemma. N. V. 1h 40'. **Commedia**

Moderno — **Film per adulti**
c. Garibaldi 355
Or.: 16/18/20/22
Ingr. 8000

Nuova Pergola — **Ed Wood**
di T. Burton, con J. Depp, M. Landau, P. Arquette (Usa '93) — La vita di Ed Wood, il regista di horror e porno che ha realizzato i peggiori film di Hollywood pescando attori stravaganti, morto in miseria. N. V. 2h 07' **Biografico**

VIBO VALENTIA

Moderno
CHIUSURA ESTIVA

Valentini
v.
Tel. 41.183 — CHIUSURA ESTIVA

PRIME VISIONI

CAGLIARI

Alfieri
Via della Pineta 209
Tel.: 301.378
Or.: 16,30/18,30/20,30/22,30
L. 10.[illegible]7000

Ariston — **Azione mutante**
Via Odessa 46 — di A. D. La Iglesia, con A. Rojnas, A. Angulo, F. Fedor (Spa. '94) — Nel 2012 un gruppo di terroristi che lotta contro il sistema alla società che emargina progetta di rapire la figlia di un miliardario. N. V. 1h 35' Grottesco
Tel.: 18,15/20,20/22,30
L. 10.000/7000

Capitol — **The Mangler** — 18
Via Roma 187. Tel. 651.269 — di T. Hooper con R. England, T. Levine, D. Mamet (Usa '94) — Strani incidenti e morti in una lavanderia di una città del New England: il mistero ruota intorno a una vecchia pressa industriale. Da Stephen King. N. V. 1h 50' Horror
[illegible].: 18,30/20,30/22,30
L. 10.000/7000

Marina Piccola — **Il postino**
(all'aperto) — di M. Radford e M. Troisi, con M. Troisi, P. Noiret, M. G. Cucinotta (Ita. '94) — L'amicizia tra il poeta Neruda, in esilio su un'isola del Sud Italia, e un giovane portalettere locale. Del romanzo di Skàrmeta. N. V. 2h Commedia
Viale Poetto
Or.: 21,30. L. 5000/3000
Rass. cinema sotto le stelle

[illegible] — **La carica dei 101**
Via Milano — di W. Rothman, W. Luske e C. Geronimi (Usa '61) — Riedizione restaurata del classico film di Walt Disney sulle avventure di una cucciolata di dalmata rapita dalla perfida Crudelia Demon. N. V. 1h 25' Cartoni animati
Quartu
Ore: 21,30 L. 4000/2000
Rass. cinema «Sotto la luna»

Nuovo Olympia — CHIUSO PER FERIE
Via Roma, 51
Tel. 666.059
Or.: 16,30/18,30/20,30/22,30
L. 10.000/7000

ORISTANO

Ariston — CHIUSO PER FERIE
Via Diaz 1a
Tel. 212.020
Or.: 18/19/20/22

NUORO

Le Grazie — **L'amore molesto**
Via Manzoni 2 — di M. Martone, con A. Gonalvo, A. Luca, G. Cejela (Ita. '95) — Una ragazza torna nella sua Napoli per il funerale della madre e cerca di scoprire [illegible] della [illegible] dal romanzo della Ferrante N. V. 1h 40' Drammatico
Tel. 36.078
Or.: 18/20/22
L. 7000/5000

SASSARI

Ariston — **Una moglie per papà**
Viale Trento 5 — di J. Nelson, con W. Goldberg, R. Lloita, T. Majorana (Usa '94) — La vita di un giovane vedovo e della sua bambina viene piacevolmente movimentata dall'arrivo di una fidanzata e affettuosa governante nera. N. V. 1h 45' Comm.
Tel. 291.273
Or.: 1[illegible],30/22,30
L. 7000

Moderno — **Love & una 45**
Viale Umberto I [illegible] — di C. M. Talkington, con G. Ballonya, R. Zehweggar, [illegible] Fonda (Usa '95) — Una coppia di giovani banditi, innamorati e violenti, fugge sulle [illegible] americane braccata dalla polizia V. M. 18 [illegible]
Tel. 235.147
Or.: 18,30/20,30/22,30
L. [illegible]

Quattro Colonne
Corso V. Emanuele II [illegible] — CHIUSO PER FERIE
Tel. 239.369
Or.: 16,30/18,30/20,30/22[illegible]
L. 10.000/7000

TEATRI

CAGLIARI

Akroama — RIPOSO
Tel. [illegible]
Via 31 Marzo 1943, n. 24
Ore 21 L. 8000/6000

S. Eulalia — RIPOSO
Via Collegio 2
Tel. 658.392
Or.: 20,30/22,30. L. 8000/6000

Teatro Civico — RIPOSO
Via Sant'Alenixedda
Tel. 49.62.230. Ore 21
L. 20/18/15/12/10.000

Giardini Pubblici — RIPOSO
Viale Regina Elena
Ore 18,30/19,30
Lire 5000

[illegible]tro T[illegible] — **Tracce Lente** in concerto
Fiera Campionaria
Ore 21,30
L. 10.000

T. Alk[illegible] — La cooperativo teatro Alkestis presenta: Macbeth - La coscienza dell'incubo, di W[illegible]. Regia di Massimo Michittu.
via Lanu 31
Tel. 306.382
Ore 21 L. 10.000

ORISTANO

Ariston
Or.: 16,30/17,40/19,50/22 [illegible]

SASSARI

Conserv. di musica — RIPOSO
piazza Cappuccini
Ore 21,30 - L. [illegible]

SARDEGNA 2

[illegible] Martin [illegible] poker vinse [illegible] mogli degli [illegible]

Va in onda alle 20,30 il film «Le cinque mogli dello scapolo», commedia non troppo brillante di Daniel Mann [illegible] Dean Martin (foto), Elizabeth Montgomery, Carol Burnett, Martin Balsam e Richard Conte. Una star della tv (Martin) pur nell'imminenza delle nozze ha una serie di tresche con le mogli degli amici con [illegible] gioca a poker.

IL [illegible]

In concerto

Una serata di blues [illegible] Jazzino di Cagliari con la cantante Tra[illegible] Lewis. Alla band s'è aggiun[illegible] [illegible] chitarrista californiano Slave Trovato. Il blues-rock di Johnny Higgins e dalla sua Electric B. Company [illegible] a Fluminimaggiore (piazza D'Acquisto, alle 22). [illegible] Samassi arrivano Elena Ledda e i Sonos. [illegible] Barumini (piazza San Francesco, alle 20,30) Filippo Ballsteri dirige l'orchestra e il coro dell'Ente lirico [illegible] Cagliari, impegnati in arie di Bellini, Leoncavallo, Puccini, Verdi e Mascagni. Voci soliste il soprano [illegible]ria Tasca Yamazaki, il baritono Kim [illegible] Chang e [illegible] tenore Mar[illegible] Bianchi.

Su il [illegible]

Alla sala Alkestis di Cagliari ultime due repliche [illegible] domani per «Macbeth - La coscienza dell'incubo», con [illegible] regia di Massimo Michittu. In [illegible] Rinaldo Crespi, Daniela Marcello, Flavio Lai, Sabrina Baldoni, Emanuela Lai [illegible] lo stesso Michittu. E' una nuova tappa della ricerca sui classici della cooperativa Teatro Alkestis nel '91 con «Sabellicus, noto mago e negromante», tratto dal «Faust» [illegible] Goethe [illegible] Lanau. In piazzetta [illegible] Croce, [illegible] Olbia, «Dido and Aeneas», [illegible] in tre atti scritta a fine Seicento da Henry Purcell. [illegible] ruoli principali Sonia Sigurità, Alberto Jona e Annalisa Scano.

L'allestimento per la [illegible]va Teatro a/o [illegible] firmato da Giampiero Cubeddu.

[illegible] e segni

«Il bambino è la città» è il tema della sesta edizione [illegible] «Segni e [illegible] organizzata a Cagliari dal Centro studi Danza [illegible] collaborazione [illegible] l'Atelier des [illegible]fants [illegible] Centro Pompidou di Parigi. La manifestazione vuole assecondare e sviluppare le capacità percettive ed espressive dei bambini attrav[illegible] laborato[illegible] creativi e giochi che li avvicinino all'arte contemporanea. [illegible] primo appuntamento è oggi all'Exma (via San Lucifero, dalle 9,30) [illegible] un seminario sull'interazione con l'opera d'arte, destinato a insegnanti, animatori e operatori culturali.

[illegible]

Lo sceneggiatore Angelo Pasquini è al Forte della Maddalenetta, ad Alghero, per parlare di «Un eroe borghese», [illegible] titolo della rassegna «Pensieri e parole: dal romanzo al film». Si inizia alle 21,30; alle 22,30 la proiezione, poi dibattito. Il libro di Staiano e il film girato da Placido sono un omaggio all'avvocato Giorgio Ambrosoli, ucciso perché non si era voluto fermare davanti ai misteri della [illegible]ta di Sindona. Il cinema sotto le stelle propone stasera a Cagliari «Il postino» [illegible] simo Troisi a Marina Piccola e a Pula [illegible]re Leone». [m. m.]

TV PRIVATE

Videolina

6,45 **Flashcinema**
7 — **Junior tv**, cartoni animati
8,45 **Il mercatino**, proposte commerciali
13 — **Tgs «telegiornale sardo»** (1ª edizione): politica, [illegible] economia, attualità, spettacolo, sport, un'edizione ogni mezz'ora
15 — **Bazaar**, proposte commerciali
16 — **Junior tv**, cartoni animati
18 — **Tgs «telegiornale sardo»** (edizione della sera): politica, [illegible] economia, attualità, spettacolo, sport, un'edizione ogni mezz'ora
21 — **The Platinum Collections**, telefilm (due puntate)
23 — [illegible] «telegiornale sardo» (edizione della notte): politica, [illegible], economia, attualità, spettacolo, sport, [illegible] ogni mezz'ora
1 — **Flashcinema**
1,10 **Sono grande estate**, settimanale [illegible]
2,10 **Telefilm**
3 — **Film**
— — **Programmi non stop**

Telesetar

10,15 **Tv shop**, televendita
12 — **La signorina Andrea**, telenovela
12,55 **Ricicli**
13 — **Zoom**
13,30 **Cartoni a**[illegible]
14 — [illegible] **regionale**
15,30 **Tv shop**, televendita
17,15 **Fbi**, telefilm
18,15 **Zoom**
18,45 **Ri**[illegible]
19 — **La signorina Andrea**, telenovela
20 — **Cartoni animati**
20,30 **Le cose buone della vita**, rubrica
21,45 **Identità** [illegible] miniserie
22,30 **Sport room**, rubrica sportiva
24 — **Fbi**, telefilm

Telegi Sassari

8,30 **Videoshop**
9 — **Anteprima**, rotocalco
9,30 **Scopri la tua terra**
12 — **Anteprima**
12,30 **Il mercatino di Telegi**
13,30 **Redazionale Zonino Auto**
14 — **Teleginotizie** (non stop)
15,30 **Telefilm**
16,15 **Redazionale** [illegible]
17,15 **Videoshop**
20 — **Teleginotizie** (3 edizioni)
21 — **Jo Forrester**, telefilm
22,15 **Primopiano**
22,30 **Anteprima**, condotto in studio A. [illegible]
23 — **Teleginotizie** (3 edizioni)
24 — **Redazionale Venere**
2 — **Titolatrice**

T. C. S.

7,30 **Uomo Tigre**, cartoni animati
8 — **Cavalli e cavalieri**
8,30 **Tv market**, proposte commerciali
15,15 **Maghi d'Italia**
13,30 **Cavalli e cavalieri**
14 — **Briefing**, telefilm
14,30 **Maghi d'Italia**
15 — **Emozioni nel blu**
15,45 **Tv market**, [illegible]
17,45 [illegible], (telefilm [illegible] [illegible], 1[illegible]
19 — [illegible]
19,30 **Superaction**, telefilm
20 — **Uomo tigre**, cartoni animati
20,30 **Pericolo in agguato**, tv movie
[illegible] **Oceano rosso**, film
0,30 **Commerciale**,
— — **Telefilm**
— — **Programmi non stop**

Azzurra Tv

14 — **Commerciali**, proposte commerciali
16 — **Film**
17,30 **Documentario**
18 — **Supercartoons**
19 — **Telefilm**
19,30 **Azzurra**, notiziario
20 — **Azzurra**, notiziario
20,30 **Film**
22 — **Cineurbrica** rubrica cinematografica
22,30 **Azzurra**, notiziario

Sardegna 1

6,30 **Sardegna giornale**, notiziario
6,45 **Agenda**, rubrica
6,55 **Sardegna giornale**, notiziario
7,10 **Agenda**, rubrica
7,20 **Sardegna giornale**, notiziario
7,35 **Agenda**, rubrica
7,45 **Sardegna giornale**, notiziario
8 — **Agenda**, rubrica
8,10 **Sardegna giornale**, notiziario
8,25 **Agenda**, rubrica
8,35 **Sardegna giornale**, notiziario
8,50 **Agenda**, rubrica
9 — **Cartoni animati**
9,30 **Televendita**
13,15 **Ribelle**, novela
14 — **Agenda**, rubrica
14,10 **Sardegna giornale**, notiziario
14,45 [illegible] **Music**, rubrica [illegible]
16,15 **Televendita**
19 — **Match Music**, rubrica musicale
19,30 **Twilight zone**, telefilm
20,20 **Sardegna giornale**, notiziario
20,30 **Twilight zone**, telefilm
21,15 **Cantando i Beatles**, rubrica musicale
22,30 **Sardegna giornale**, notiziario
23 — **I predatori della pietra**, film
0,30 **Sardegna giornale**, notiziario
1 — **Match music**, rubrica musicale
1,30 **E Beatrice sta a guardare**, [illegible]
— — **Sardegna giornale**, notiziario
3,15 **Nel nome del maligno**, film
[illegible] **Sardegna giornale**, notiziario
5 — **Alle 2 sulla Terra**, film

Cinquestelle

7 — **Prima informazione** (ogni 15 minuti)
9 — **Cartoni animati**
9,30 **Cartoni animati**
10 — **Televendite**
11 — **Esercito Forza Armata?**
11,30 **Quincy**, telefilm
13 — **Cartoni animati**
14 — **Telegiornale** (1ª edizione)
14,30 **Telegiornale** (2ª)
16 — **Televendita**
16 — **Autorovesc**
16,30 **Pescare bene**
17 — **Diagnosi**, rubrica di medicina
19,30 **Telegiornale** (2ª edizione)
20 — **Telegiornale** (3ª)
20,30 **La tua pelle brucia**, film
[illegible] [illegible] **non stop**
23 — **Telegiornale**
23,30 [illegible]

[illegible] Due

7,30 **Novela**
8,45 **Televendita**
12,45 **Moto**, settimanale sportivo
14,30 **Sardegna Due news**, notiziario
15 — **Televendite**
17 — **Auto e auto**, rubrica
18 — **Pesca sport**, rubrica sportiva
18,30 **Autorovesc**, magazine
19 — **Sardegna Due news**, notiziario
19,30 **Telefilm**
20,30 **Le cinque mogli dello scapolo**, film
22,15 **Sardegna Due news**, notiziario
22,45 **Agente 373 Police Connection**, film
0,15 **Sardegna Due news**, notiziario

[illegible] errori o [illegible] programmi sono causati [illegible] non [illegible]rispettive comunicazioni [illegible] parte delle emittenti.

Biblioteca Cagliaritana Sapigno

Cinema, cinema.

Grande successo di critica e di pubblico per i volumi della collana "Tuttocinema". Tre spettacoli eccezionali da non perdere in libreria.

Casa Ejzenštejn di Gianni Rondolino: una raccolta di 50 scritti, opera di [illegible] dei maggiori esperti di storia e critica del cinema. Un viaggio dalle origini del cinematografo ai registi di oggi.

Cinema chissà - I film degli anni ottanta di Stefano Reggiani: 10 anni di recensioni presentate da Lietta Tornabuoni e firmate dall'indimenticabile critico cinematografico de "La Stampa".

Davanti allo schermo. Cinema italiano 1931-43 di Mario Gromo: [illegible] novità davvero importante. Una collezione di film recensiti su "La Stampa" da un illustre scrittore e critico di straordinaria acutezza e sensibilità. Una vera e propria storia del cinema italiano sotto il fascismo, una [illegible] storia del costume e della cultura del tempo.

Casa Ejzenštejn, pp. XIV-194, [illegible] 38 illustrazioni nel testo, L. [illegible] *Cinema chissà*, pp. XIV-232, L. [illegible]
Davanti allo schermo, pp. XX-296, con 14 illustrazioni nel testo, L. 22.000

LIBRI DE LA STAMPA

Gli abbonati a "La Stampa" hanno diritto ad uno sconto del 20% sui singoli volumi "Tuttocinema" e potranno acquistarli presso il Salone di via Roma 80 a Torino. Per abbonati e non, le tre opere insieme sono in vendita al prezzo speciale [illegible] 45.000 e potranno essere richieste con [illegible] all'Editrice La Stampa - Ufficio "Progetti Editoriali", via Marenco 32, 10126 Torino.

TINO CENTRO MODA

Str. Castelnuovo S. - Molino dei Torti
ALZANO SCRIVIA (AL)
CONTINUANO CON GRANDE SUCCESSO I

GRANDI SALDI

abbigliamento uomo donna e bambino

SCONTI
DAL 30% ALL'80%

ALCUNI ESEMPI

DONNA		UOMO		BAMBINO
• COPRICOSTUME DA	L. 9.000	• JEANS	DA L. 5.000	SCONTI PAZZI SU TUTTI I CAPI DA 0 - 12 ANNI
• COSTUMI BAGNO	L. 10.000	• CAMICIOTTI	DA L. 7.500	
• GONNELLONI PURA SETA	L. 39.000	• PANTALONI PURO COTONE	DA L. 19.000	
• ABITI FIRMATI PURA SETA	L. 49.000	• GIACCHE	DA L. 59.000	
• COMPLETI	L. 98.000	• ABITI	DA L. 79.000	
• ABITI LUNGHI PURA SETA	L. 59.000			

Comunicazione al Comune di Alzano in data 6/6/1995

SIAMO CHIUSI!
Mayerling
DISCOTECA

LA STAMPA
ALESSANDRIA
E PROVINCIA

Sabato 15 Luglio 1995 n. 31

Redazione: via Cavour 5, telefono 266.303 / 265.988

RIAPRIREMO IL 26 AGOSTO CON UN MAYERLING TUTTO NUOVO
Mayerling
CASTELLAR GUIDOBONO

Barista trovato cadavere vicino al ciclomotore: l'incidente prima dell'alba

Agonizza nel campo di grano

Solo alle 7,15 una pattuglia dei carabinieri individua il corpo. Il giovane aveva lavorato in diversi bar cittadini. Ora era impiegato al «Caffè Teatro» di Tortona, che voleva rilevare

Il «Caffè Teatro», in via Emilia a Tortona. Qui lavorava il giovane alessandrino

ALESSANDRIA. Lo hanno trovato morto in un campo di grano, ieri mattina poco dopo le sette. Vicino a lui il ciclomotore con il quale stava tornando a casa dopo il turno di lavoro in un bar tortonese.

Carlo Colicchia, 31 anni, prima dell'alba stava rientrando da Tortona, lungo la statale 10. Alle quattro aveva «smontato»: lavorava al «Caffè teatro», in via Emilia. E' salito sul motorino diretto verso casa, in via Alba Cornaglia 18, nel quartiere Pista, dove abita con la famiglia. Il giovane alessandarino aveva preso in prestito il ciclomotore della fidanzata che in questi giorni è a casa dal lavoro per malattia.

Dai primi accertamenti sembra che il suo rientro risalga alle cinque. Il corpo del giovane è stato però trovato solo verso le 7,15 dai carabinieri di Alessandria, avvertiti da una telefonata. Era poco fuori l'abitato della frazione di San Giuliano, dove è accaduto l'incidente. Sul posto sono intervenuti anche i volontari della Croce verde.

La zona è piuttosto isolata e dalla strada è difficile scorgere che cosa c'è nel campo che la costeggia. Non è ancora stata chiarita con certezza la dinamica: sull'asfalto non ci sono segni di frenata né tracce di un'auto o di un altro veicolo. Addirittura in un primo momento si era pensato ad un'aggressione.

Sulla strada solo una striscia, come se il pedale del motorino avesse raschiato l'asfalto e, nel campo di stoppie a fianco della strada, il segno di una «derapata», come in un estremo tentativo di tenere in equilibrio il ciclomotore. I carabinieri sono propensi a pensare che l'incidente sia stato causato da un malore del giovane o da un colpo di sonno.

«L'ipotesi più probabile - dice - è che sia uscito di strada per un colpo di sonno, dato l'ora è possibile che anche la stanchezza abbia fatto la sua parte. Abbiamo cercato anche tracce di un altro veicolo, che possa aver provocato l'incidente e poi essere fuggito. Ma non ne sono state rilevate». Il decesso è stato causato dallo sfondamento del cranio.

Il giovane alessandrino era molto conosciuto. In città aveva lavorato come barista al «Piccadilly», il locale davanti alla stazione ferroviaria, e al «Blitz» in piazza Garibaldi: il bar era all'angolo dove ora c'è una filiale della Cassa di Risparmio.

Poi aveva deciso di costituire una società con un amico ed aveva gestito per qualche tempo il bar «L'Angolo» in via Mazzini, all'angolo con piazza Gamberina, dov'è il parcheggio.

Carlo Colicchia negli ultimi tempi aveva deciso di trasferirsi a Tortona, ma solo per lavoro. «Sarebbe diventato il nuovo proprietario del locale - raccontano affranti al Caffè Teatro - stavamo ultimando le trattative per la cessione». Carlo qualche anno fa era stato fidanzato con la sorella di uno dei proprietari del bar tortonese.

«La notizia della sua morte ci ha sconvolto - aggiungono nel locale di Tortona - è una tragedia: avrebbe dovuto sposarsi a fine anno»

Antonella Marietti

Carlo Colicchia, 31 anni

L'ESAME DI MATURITA'

Ovada e Acqui primi promossi

Sono stati affissi i tabelloni con i risultati del liceo scientifico di Ovada e dell'istituto «Torre» di Acqui. Un 60 con lode ad una ovadese. A PAGINA 33

Agitazione locale, ma stamane si tratta

Rischio di sciopero oggi per le Ferrovie

I ferrovieri dell'Unità di produzione della provincia minacciano ventiquattr'ore di sciopero. I disagi sulle linee che interessano l'area dell'Alessandrino fino a Crescentino sono previsti dalle 21 di oggi alle 21 di domani. La notizia è stata diffusa ieri dall'Ufficio produzione di Alessandria, in accordo con i sindacati di Cgil, Cisl e Uil. L'agitazione dovrebbe coinvolgere il personale a terra, impegnato nel settore della circolazione dei treni (ad esempio i capistazione).

Non è escluso, tuttavia, che la protesta oggi sia revocata, poichè, dopo un avvio di trattative nel tardo pomeriggio di ieri, le rappresentanze sindacali sono state convocate per stamane alla sede compartimentale di Torino per discutere la vertenza. I motivi dello sciopero sono riconducibili alla lamentata carenza di personale che impone pesanti orari di lavoro, difficoltà nell'espletare le ferie, i riposi e i turni regolari.

In particolare, i disagi per i viaggiatori, se lo sciopero sarà attuato, ricadono sulla stazione di Alessandria per i treni diretti verso Torino, Bologna, Roma e Savona. Molti alessandrini intenzionati a raggiungere la Liguria incontreranno difficoltà.

Minori i problemi per quanto riguarda la stazione di Casale, perchè già abitualmente nella giornata festiva funzionano in pulman sostitutivi per chi deve percorrere la linea Asti-Mortara o la Casale-Vercelli.

Qualche disagio si potrebbe incontrare sulla Chivasso-Alessandria.

Anche il personale delle stazioni di Trino e Crescentino è interessato all'agitazione.

Inoltre sono previste altre astensioni dal lavoro da parte del personale impegnato nel settore della manutenzione delle infrastrutture, oltre che negli uffici per la giornata di lunedì.

Silvana Mossano

Per i Bausone verifica dello stato passivo. Già accertati 300 creditori, fra cui un pensionato Italsider

«Ho dato loro la liquidazione: è la rovina»

Prima del fallimento, ogni anno, sontuose cene per i clienti

ALESSANDRIA. Sono già oltre trecento i creditori che si sono «insinuati» nel fallimento dei coniugi Walter Bausone e Rosangela Scarsi (arrestati lo scorso 7 giugno e tutt'ora in carcere) pronunciato il 27 maggio dal tribunale civile. I due sono accusati di bancarotta fraudolenta per 30 miliardi e reati valutari, amministratori della Finanziaria «Con.Fin.Service» di via Della Palazzina. I creditori sono piccoli e grandi risparmiatori che abitano in provincia o in altre città italiane, come i 106 paracadutisti di Livorno che, reduci dalla missione in Libano, avevano versato alla Finanziaria i quattrini guadagnati nella pericolosa operazione.

Ci sono persone, come un pensionato alessandrino, che si erano limitate ad impegnare cifre tutto sommato modeste (venti milioni), altre - vedi un tortonese - che ai coniugi Bausone ha consegnato anche novecento milioni: hanno visto andare in fumo i risparmi di una vita. E' il caso di un pensionato dell'ex Italsider di Novi Ligure il quale ha perso 300 milioni costituiti dall'intera liquidazione e da quanto era riuscito a farsi dare da familiari e parenti. Ha due figli, uno si deve sposare, in casa non c'è una lira. «All'inizio degli anni '80, la "Con. Fin. Service" ci liquidava interessi del 36 per cento - dice - e che sia uscito di strada per un colpo di sonno, dato l'ora è possibile che anche la stanchezza abbia fatto la sua parte. Abbiamo cercato anche tracce di un altro veicolo, che possa aver provocato l'incidente e poi essere fuggito. Ma non ne sono state rilevate». Il decesso è stato causato dallo sfondamento del cranio.

Walter Bausone e Rosangela Scarsi. Gestivano la Con. Fin. di via della Palazzina

va ieri mattina uno dei danneggiati - per questa la clientela della Finanziaria era tanto numerosa» e ricorda che ogni anno i coniugi invitavano in una azienda agricola del novese i clienti offrendo una sontuosa cena. «Ci facevano sentire importanti» aggiunge il pensionato la cui stima nei confronti dei Bausone ora è divenuta rabbia.

L'uomo si è presentato ieri mattina, con altri «colleghi di sventura» a Palazzo di giustizia dove si è tenuta, presenti il giudice Paolo Peruggia, il curatore del fallimento Dario Lanti di Valenza e qualche legale che assiste i creditori, una prima verifica dello stato passivo della Finanziaria.

Sono stati considerati alcuni casi, quindi l'esame è stato aggiornato al 22 settembre. I coniugi Bausone, che contestano l'entità del dissesto, a loro dire limitato a pochi miliardi, tramite l'avvocato Parodi di Novi Ligure si sono opposti al fallimento, ma il curatore ha subito fatto ricorso contro questa opposizione. Ribadisce che il crak è di dimensioni notevoli, forse superiori ai 30 miliardi contestati dall'accusa nell'ordine di custodia cautelare.

I coniugi Bausone svolgevano la loro attività servendosi di numerosi agenti di Novi, Tortona, Casale, Genova, Milano, Modena e altre città. Sostengono che alcuni di essi si sono appropriati di somme destinate alla Finanziaria e già ne hanno denunciato uno, Umberto Olivari di Modena. E' l'uomo che ha presentato istanza di fallimento a carico di Walter Bausone e Rosangela Scarsi, un atto risultato determinante al Nucleo speciale di Polizia valutaria della Guardia di Finanza che ha svolto indagini per un anno e mezzo rilevando una serie di irregolarità. Al termine ha inviato esposto alla magistratura che ha ordinato l'arresto dei coniugi.

Emma Camagna

SPERIMENTO

TECNOLOGIA PER LA CITTA' DEL FUTURO

Assomiglia al «Settebello», lo presta l'Enea. Poi un impianto di filodiffusione in tutto il centro

Trenino «solare» per lo shopping a Tortona

E' nel piano di rilancio di Unione commercianti e Confesercenti

L'ingresso dell'isola pedonale da via Emilia. Il progetto è «rivoluzionario»

TORTONA. Un trenino per lo shopping, biciclette da utilizzare solo nelle vie del centro storico, musica soft per le strade: Tortona potrebbe diventare una città da fiaba. Sono 180 le manifestazioni e le iniziative, da San Bernardino a Porta Voghera, previste dal «piano di rilancio analitico ed omogeneo di Tortona commerciale» che l'Unione commercianti e la Confesercenti presenteranno in giunta lunedì sera, dopo anno e mezzo di studio e progettazione. A redigerlo è stato lo staff «LR Studio» di Luciano Rolandi, su incarico delle due associazioni di categoria.

«E' un piano con proposte molto forti - dice il presidente dell'Unione commercianti, Francesco Perduca -, uniche in Piemonte, con l'ambizione di coinvolgere, oltre ai commercianti, anche il Comune e tutti gli altri enti, come le banche per esempio, ai quali chiederemo sponsorizzazioni».

Il piano dovrebbe comprendere oltre ad una serie di manifestazioni che interessano le contrade e le vie del centro - senza tuttavia snaturare le radici dei quartieri - un'iniziativa unica in Italia e in Europa. E' un trenino a ricarica solare, che dovrebbe assomigliare, in miniatura, al «Settebello» e che percorrerebbe la via Emilia Nord e Sud e le vie traverse.

Inserendo una lira si apre il sedile e la macchina rilascia un ticket: il costo del viaggio viene rimborsato dal negoziante cui si presenta il biglietto. Il trenino è dell'Enea, che lo presterebbe a Tortona in via sperimentale, con l'obiettivo ultimo di donarlo ai commercianti.

Un'altra iniziativa prevede l'utilizzo gratuito di biciclette dotate di sensori, che funzionano solo nel centro storico e si bloccano al di fuori. E ancora, un impianto di circa 100 diffusori che trasmetterà una musica soft in tutte le vie di Tortona e che potrebbero servire anche per comunicati commerciali a basso costo ed altre forme di comunicazione.

L'Unione commercianti non ha nè come filosofia nè nello statuto l'organizzazione di manifestazioni: «Le poche organizzate sono state sporadici di grande fatica». Ma se questo piano sarà approvato, a settembre potrà già partire in via sperimentale fino a dicembre, per diventare definitivo da gennaio a proporre iniziative per tutto l'anno. «Presentiamo questo progetto alla giunta per coinvolgerla sull'isola pedonale, la circolazione e i parcheggi - conclude Perduca - Non chiediamo soldi, ma impegno. Abbiamo fatto questo sforzo per imitare doppioni, coincidenza, iniziative slegate. L'obiettivo è quello di portare a Tortona più gente possibile. Tutti vediamo come sia necessario mobilitare la città per far uscire il commercio dal tunnel in cui tante sono tutt'altro che rosee».

Maria Teresa Marchese

IL TEMPO IN PIEMONTE E VALLE D'AOSTA

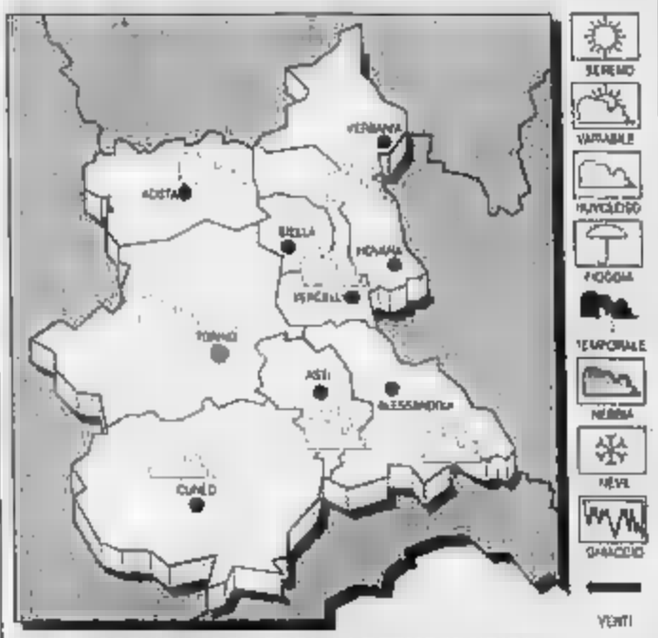

TEMPO PREVISTO PER OGGI. Cielo sereno o poco nuvoloso; nuvolosità variabile, con isolati rovesci, sulle zone alpine.

TEMPERATURA. Stazionaria.

VENTI. Deboli variabili.

TEMPO. Cielo parzialmente nuvoloso, residui addensamenti.

LE TEMPERATURE IERI AD ALESSANDRIA

max: 32; min: 18; media: 25

Max: 31; min: 18; media: 24

TEMPERATURE IN PIEMONTE

Torino 29; Cuneo 33; Aosta 28; Vercelli 29; Novara 30; Asti 29.

Incontro a Torino fra Regione e banche sui finanziamenti alle aziende

Capitali Gepi a ditte alluvionate

Stradella: «La finanziaria pubblica promette condizioni favorevoli». Un impegno: agosto non fermerà l'esame delle pratiche. Ma il decreto permette ancora troppa «discrezionalità»

TORINO. C'è un preciso impegno da parte di Abi, Mediocredito e Artigiancassa ad accelerare al massimo, anche in agosto, l'esame delle pratiche per concedere i finanziamenti agevolati alle imprese alluvionate. E' stato assicurato ieri durante un incontro con il presidente della Regione Enzo Ghigo, presenti il presidente del Consiglio regionale Picchioni e gli assessori Cavallera e Viglietta.

«Ma - dice il presidente della Camera di commercio di Alessandria Franco Stradella, che rappresentava i colleghi di Cuneo ed Asti - è anche importante la disponibilità che mi hanno assicurato, a margine dell'incontro, i rappresentanti della Gepi, con i quali ci ritroveremo la prossima settimana».

La Gepi, finanziaria pubblica che interviene per aiutare soltanto le società di capitale in difficoltà, ha assicurato di essere pronta a impegnarsi anche con le aziende individuali e artigianali, se alluvionate, che vogliono rilanciare e migliorare l'attività. «Con un programma di investimenti e di assistenza tecnologica che mi sembra molto interessante», dice Stradella.

I rappresentanti del mondo bancario hanno invece assicurato a Ghigo di accelerare al massimo le procedure per i finanziamenti che continuano purtroppo a rilento anche per alcune difficoltà che il decreto permette e che, ha detto il senatore Marando presente con i colleghi Matteoli e Gandini, l'onorevole Almone e rappresentanti degli alluvionati, si sta ora di modificare, per rendere sufficiente presentare meno documentazione un'autocertificazione comprovante il piano di impresa. Un comitato ristretto cercherà inoltre di risolvere i casi più complessi, fermi da troppo tempo.

Il Mediocredito ha già evaso 350 pratiche di finanziamenti e 1943 di contributi a fondo perduto; l'Artigiancassa 1 finanziamento e 1245 contributi.

Franco Marchiaro

Franco Stradella, presidente Ccia

L'Ascom e tante associate

Dura replica alle nuove accuse degli imprenditori alluvionati

ALESSANDRIA. Dura risposta dell'Ascom alle nuove, pesanti accuse che la nuova «Associazione imprenditori alluvionati» muove alla dirigenza e ai funzionari della maggiore di categoria della città, centinaia di iscritti.

«Stupisce - dicono all'Ascom - che la rabbia per il ritardo degli interventi postalluvione a favore delle imprese venga indirizzato contro l'Associazione commercianti che non è responsabile dei decreti, nei quali si provvedeva lire di contributi a fondo perduto, e neppure delle norme macchinose e difficilmente attuabili per accedere ai finanziamenti agevolati».

Dirigenti e funzionari dell'Ascom rivendicano invece di avere lottato, assieme alle altre associazioni di categoria ed ai parlamentari della provincia, per ottenere i continui miglioramenti che oggi si registrano.

E aggiungono: «Pensiamo sia comprensibile il nostro stupore se, assolti coloro che hanno importanti responsabilità politiche nell'emanazione e nella gestione dei provvedimenti per le aree alluvionate, ignorati gli altri che con noi hanno lavorato questi problemi, sul banco degli imputati rimane la sola Ascom».

Riservandosi ulteriori interventi, all'Ascom su un punto intendono chiarire bene le cose, sui fondi ricevuti dall'associazione per le imprese alluvionate: «Sono stati corrisposti, da noi e dalla Confesercenti, al consorzio Fidicom (possono aderirvi tutti i commercianti, anche se non iscritti ad associazioni) che ha potuto offrire la propria garanzia per finanziamenti, senza privilegiare nessuno».

«E' triste, davvero molto triste - concludono - dover constatare che si cerchi di gettare discredito su tutto e tutti, dimenticando che così facendo si danneggia non solo la categoria ma l'intera città». [fra. mar.]

Via Guasco

Oggi si riapre il primo tratto

ALESSANDRIA. Alle 11 di stamane riaprirà il primo tratto della ristrutturata via dei Guasco nel compreso tra gli spalti Rovereto e Marengo e via Pastrengo, dove è stata ultimata la pavimentazione in cubetti di porfido.

Ci sarà un brindisi, dinanzi al negozio di liquori Bernardotti, presenti amministratori e tecnici, per salutare il primo passo verso la normalizzazione della via che, entro luglio, sarà completata sino a via Ferrufini. A fine novembre sarà percorribile sino a via Plana.

Il comando della polizia municipale informa che, riaperta via dei Guasco, ci saranno alcune modifiche nella circolazione. Via S.Ubaldo sarà percorribile, nel tratto da via Guasco a via Verona, a senso unico, in direzione via Verona.

Senso unico anche in via Pastrengo, tra via dei Guasco e via Mazzini. La circolazione sarà consentita in direzione via Mazzini. [fra. mar.]

ALTRI CONTRIBUTI

ALESSANDRIA. Il prefetto Gallitto dell'Unità di ricostruzione comunica nuovo elenco di ditte alluvionate che dal Mediocredito hanno ricevuto il contributo perduto

Sono: Golden Club di Rilta Helena Norppa, 15 milioni; Events, milioni; Lucia Di Stefano, 17 milioni; Gianvittorio Bisio (Viguole), 92 milioni 630 mila; Automotor Center, milioni 400 mila; Farmacia Paolo Villosio, 43 milioni mila; Centro Tecnico Impianti (Valmadonna), 47 milioni; Carlo Salomone, 9.040 mila; Fir, 80 milioni; Mino spa, 100 milioni.

Gallo d'Oro, 4 milioni; Studio Donatel sas, milioni mila; Angelo Falzone, 2 milioni 641 mila; Alimentari Stadio, 10 milioni 750 mila, R.R. Roberto Ricambi, 6 milioni; Fulvia Boido, 4 milioni; Ginny Fleurs di Merlini, 8 milioni; Cappa Arredamenti, 30 milioni 609 mila; Seduction, 17 milioni; C.E.B.A. di Barisone snc, 7 milioni 200 mila; Unione dentale italiana, 19 milioni; Marziana Assenzio, 1 milione; Melissa Type, milioni 150 mila; San Giuda, 14 milioni 400 mila; Thema immobiliare di Tedesco, milioni.

Coopservizi, 1 milione. Ro-Da di Danziano, 1 milione mila; Pietro Caligaris, 32 milioni 964 mila; Concetta Bonetti, milioni mila; Domenico Picchio e C. sas, 5 milioni 740 mila; Cristina Picchio, 10 milioni; La Supermaterasso di Franco Savoia e C., 10 milioni; pescheria La Genovese sas, 7 milioni 200 mila, Rosalba Grillo, 11 milioni mila; Ernesta Pistone (Acqui Terme), 4 milioni

Neo di Ravazzotti, 4 milioni 500 mila; Abacus di Fabio Antonio Chiara, 5 milioni 800 mila; Do.Ro. snc, 898 mila; Pescheria del Guasco, 10 milioni; Ci Emme, milioni; F.B. Transporta di Claudio Badanai e C., milioni; American Boys, 27 milioni 300 mila, Al Expo, milioni; Duilio Finesso snc, 58 milioni 578 mila; Il Legno srl, 100 milioni; Pizzeria Duomo di Maria Vaccalluzzo, 4 milioni; Massone Arredamenti di Franco Colla, 1 milione 400 mila.

Costaneda Viaggi snc di Claudio Bergatta e C., milioni; Novoplast snc, 600 mila; Valpel di Luigi Rapetti sas, 600 mila, Val.Pel.D.I., 8 milioni; Mauro Del Bianco (San Michele), milioni; F.lli Maffei, milioni; Ludocoop, 7 milioni 400 mila; A.M.C. Stampi, 76 milioni 900 mila; Do.Re.Mi. di Maria Frecchia, 56 milioni; Bar Leo-Creta Primitiva, milioni; Ernestina Piccini, 7 milioni, Domenico Reddavide, 18 milioni; Forniture Industriali Raffaele Longo C. sas, 24 milioni; B e di Alberto Barbonaglia, Claudio Bianco e C., 12,500 mila.

T.V.M. di Mario Iacampo Valo, 9 milioni 916 mila; Ristorante Cesare snc (Lobbi), milioni 955 mila; Daf di Scarrone C. snc, 28 milioni 500 mila; Officina ing. Carlo Helforte snc, 9 milioni mila; Jolly Immobiliare, 14 milioni 123 mila; Santanna De Conto, 2 milioni 100 mila; Tuttosposa, 898 mila; Francesco Russo, 5 milioni, Impresa Tonello di Renzo Tonello e C., 12 milioni; Castelfrut (Tortona), 1 milione 132 mila

Sandra Giraudi, 1 milioni 502 mila, Due di Maria Grazia Bertolotti, 1 milioni 600 mila; Sergio Guerra, 7 milioni; Impresa Costruzioni geom. Felice Carrà e C., 50 milioni; Gabriele Cassinelli, 6 milioni; Roberto Monferrato, milioni; D.L. Vittorio De Stefani, 9.602 mila; Domenico Colaninno, 4.600 mila; Luigi Morra, 9 milioni.

Assolto autotrasportatore dell'Ovadese

Mentì sul camion? Il teste è nei guai

ALESSANDRIA. Comincia a ottenere giustizia l'autotrasportatore quarantaquattrenne Carlo Massone, di Castelletto d'Orba, che, a causa di due camion, da anni è alle prese carto da bollo, esposti, burocrazia, perizie, debiti contratti, non potendo svolgere la propria attività.

Entrambi i camion sono ribaltabili con gru e piattaforma aerea, o castello, a due posti, servono per lavori di manutenzione di fascine o per taglio di rami. Una l'acquisto nell'89 per cento milioni dalla concessionaria ovadese Francesco Ca..., l'altro, 140 milioni, anni dopo dalla Tecnogru System di Oscar Marchi di Modena.

Non li ha mai utilizzati, non essendo efficienti. Per quanto riguarda il primo camion è pendente al tribunale una causa civile per il risarcimento danni, per il secondo, Massone, che pur aveva chiesto verifica essendosi reso conto che non funzionava, è finito guai.

E' stato condannato, decreto penale, a un'ammenda per una serie di violazioni circa la messa a punto del lo: l'autotrasportatore, difeso da Massimo Galli, si è opposto ed è processato.

Il vice pretore, dottoressa Lupano, lo ha assolto per non aver commesso il fatto (il pm ha proposto la al pagamento di un'ammenda di 1.400.000 lire) e ha chiesto che gli atti processuali vengano alla procura della Repubblica presso il tribunale perché proceda per falsa testimonianza a carico di Marchi.

Citato come teste, ha to venduto un del tutto efficiente, mentre una perizia d'ufficio ha messo in luce cinquantino di anomalie non imputabili a Carlo Massone che non ha mai usato quel mezzo.

L'autotrasportatore però è sempre disoccupato: non ha soldi per acquistare altri camion e deve accontentarsi di lavori saltuari. [e. c.]

PREMIATA SOCIA UNITRE'

L'alluvione in sette fotografie

Il 6 novembre, alle 12.30, l'acque del Tanaro arrivò anche in corso Felice Cavallotti. Alle 13,15 il livello era salito a un metro e mezzo. L'alloggio che si affaccia sul corso, Gianna Quattrocchio assistette con preoccupazione e sgomento all'avanzare della piena che causò devastazione e lutti in città. E fissò quelle immagini con la macchina fotografica. Gianna Quattrocchio, socia-studente dell'Unitrè, ha poi sette fotografie (una delle quali è quella pubblicata oggi) e un sintetico commento al concorso «Don Lello Podestà - I nonni raccontano», bandito dall'Unitrè di Chiavari. Nei giorni scorsi, l'alessandrina è stata premiata quale vincitrice della sezione fotografia. Pensionata della Cassa di risparmio di Alessandria, sposata e con un figlio, Gianna Quattrocchio commenta: «Non scorderò mai quel 6 novembre e credo che le fotografie che ho inviato al abbiano colpito la giuria proprio per la dimensione di quella tragedia» [m. fa.]

La veglia in casa del musicista scomparso

L'addio dei colleghi al maestro e amico

Un ricordo

Il maestro Carlo Mosso

ALESSANDRIA. Sono stati in molti, ieri mattina, a rendere omaggio alla salma del maestro Carlo Mosso, il sessantatreenne compositore, didatta, musicologo molto apprezzato, per anni direttore del conservatorio «Antonio Vivaldi» (attualmente era vicel spentosi l'altra notte per una grave malattia.

sua bella di via Lanza 13, dove la salma è stata esposta prima di essere trasportata a Torino per la cremazione, hanno sostato personalità cittadine ma soprattutto docenti e allievi del «Vivaldi».

Quegli che durante la malattia erano stati molto vicini al maestro Mosso, un uomo dal «candore intellettuale, un compositore attento a ogni in- linguistica» lo ha definito l'attuale direttore maestro Federico Ermirio.

erano alternati accanto al suo letto d'ospedale trascorrendo anche la notte per consentire un poco di riposo alla moglie, la professoressa Rosanna Vercondi, e per dimostrargli tutto il loro affetto. [e. c.]

Carlo Mosso è stato limpido come uomo, coerente come musicista. E già questo lo pone al di sopra delle mischie, delle sciocche rivalità, delle pretestuose querelle che sovente alimentano le vicende dell'arte e della musica. Compositore raffinato, musicista colto e sensibile, sempre rifiutato «mode» e stilistici» imposti, preferendo una posizione «isolata» ma sacrosantamente autonoma; libera, pulita e per questo ancor più forte e meritata. Questo candore intellettuale poteva che suscitare nei colleghi, negli amici, e in quanti lo avvicinavano - anche da posizioni opposte - sentimenti di rispetto e profonda stima.

Ho Carlo Mosso nel 1990, quando assunsi la direzione del conservatorio «Vivaldi». Si trattava, per me, primo incarico. Mi è stato immediatamente molto vicino, consigliandomi con discrezione, informandomi - sempre con garbo - sulle vicende del Conservatorio, aiutandomi a scoprire l'anima incerta di città che ancora non conoscevo. La sua scomparsa apre un vuoto particolare, quello che avquando a lasciarci è una persona che non appartiene al tempo contingente: bensì a «tempo astratto», svincolato dai capricci e dalle incertezze della contemporaneità

Federico Ermirio

IL TACCUINO DELLA PROVINCIA

LETTERE AL GIORNALE

Il a Berri «La Lega è in sintonia»

Il sindaco, dopo aver consultato i membri della Giunta e i Consiglieri Comunali di maggioranza, ha deciso di conferire le deleghe finanziarie all'assessore Berri.

Il sindaco, la Giunta, il gruppo Consiliare della Lega Nord ribadiscono la loro soddisfazione per questo conferimento.

Sottolineano come la competenza in tale materia sia esclusivamente riservata, dalla nuova legge sull'elezione diretta, al sindaco.

Si è consci che il «gioco delle parti» porta sempre a critiche e di «salire sul carro», ma in questo la Lega Nord non ha bisogno di smentire le voci circa una sua disarmonia; sono i fatti che dimostrano come Giunta e Gruppo consiliare in perfetta sintonia politica.

Si precisa comunque, sempre che a qualcuno possa interessare, che la commissione capigruppo è già stata convocata per lunedì 17 luglio ore 18,30 ed in tale sede il sindaco comunicherà ai rustanti capigruppo la propria decisione.

Segreteria del Sindaco
Francesca Calvo
Alessandria

I dipendenti dell'Ospedale

In riferimento all'articolo apparso nella pagina di Alessandria giovedì 13 luglio scorso, intitolato «I dipendenti - Solo 156 amministrativi» si precisa che otto psicologi, tredici biologi, un chimico e un fisico appartengono all'area della dirigenza, fanno parte del personale laureato sanitario al pari dei medici e dei farmacisti e come tali inquadrati nei ruoli regionali del Servizio Sanitario Nazionale.

Si prega pertanto di rettificare il testo in questione, affinché sia garantita l'esattezza delle notizie pubblicate e diffuse.

Biologi, Chimici
Fisici e Psicologi
dell'Azienda Ospedaliera
Ss Antonio e Biagio e C. Arrigo
Alessandria

UTILI

AUTOAMBULANZE

Alessandria: Croce Rossa Croce Verde 252.255
Acqui T.: Croce Rossa 322.300, Croce Bianca
Arquata S.: Croce Verde 636.430
Basaluzzo: Croce Verde 489.877.
Bassignana: Avs 926 641
Borgo S. Martino: Cri 429 679
Bosco Marengo: Asap 270.027
Cabella L.: Croce Verde 99.292
Casale: Croce Rossa 714 433.
M.to: Croce Rossa Croce Verde 453 310.
S.: Asap 270.027.
Castelnuovo S.: Croce Rossa 823.535
Cerina: Croce Rossa 943.630
Felizzano: Croce Verde 791 816.
Gavi: Croce Rossa 642.260.
Novi L.: Croce Rossa 20.26.
Ovada: Croce Verde 80 420
Ponzone: Croce Rossa 376.370.
S. Salvatore: Croce Rossa 233.650.
S. Sebastiano Cri 786.666
Serravalle S.: Croce Rossa 65 178
Tortona: Croce Rossa 811.333
Valenza: Avs 924.060
Vignale: Croce Rossa 933 340
Vignole: Croce Rossa 67 300
Croce Verde
Voghera: Croce Rossa 45.686

FARMACIE DI

Ad **Alessandria** è di turno, 9-9 di domani, Invernizzi, via Vochieri 37 (251.619). Dalle 12,30 alle e 21,30-9 del giorno successivo svolge il a turno abbassando abbassate per le urgenze. Negli altri comuni le turno svolgono anche servizio di reperibilità, dietro la presentazione di ricette mediche urgenti.

Acqui: Terme, via XX Settembre 2 (322 930) dalle 8,45 alle 20-e, a semiorario abbassato, dalle 12,30 alle 15. Cignoli, via Garibaldi 7 486), dalle 15 alle 1
Casale: Bodo, Castello 8 (452 424)
Novi: Gaia, via Girardengo 13 (20,17)
Ovada: Frascara, piazza Assunta 18 (80.341)
Tortona: Desiderata, via Emilia 39 (862.008); Centrale, via Emilia (861 403) dalle 15,30 alle 19,30
Valenza: Centrale, 45 (941.372).

PRONTO SOCCORSO

: 206 537; **Acqui:** 777.211. 434 225; **Novi:** 322.211; **Ovada:** 82 61, **Tortona:** 865.227, **Valenza:** 948 641

GUARDIA MEDICA

Alessandria: 285 000; **Acqui:** 57.775; **Casale:** 434 111, 0337/248.520/1; lizzo S.: 270.027; **Castelnuovo S.:** 858 763; **Cerrina:** 943 423, **Felizzano:** 791.816; 642.55; **Novi:** 33 21; **Ovada:** 81.777, **S. Sebastiano C.:** 786 209, **Serravalle S.:** 636 129; 66.51; **Valenza:** 952 601

STATO CIVILE

CASALE

MORTI. Romolo Rogano, di 88 anni, Mario Giusto, di 80; Oreste Dorato, di 81; Lorenzo Alsino, di 83; Anna Roggero, di 75; Ida Rosa Nogarotto, di Manna Costanzo, di 85. Fernando Bosco, di 73; Rita Pampuro, di 74; Oreste Durando, di 91; Maria Pasquino, di 78.

Commendatore è mancato a
dotti. Gilardino
chimico farmacista
Ne danno triste annuncio la moglie **Eugenia Scapolla**, il figlio Giovanni, la nuora Imelda, la nipotina **Francesca**, cognato, cognata, nipoti, cugini e parenti tutti. I funerali avranno luogo in Castellazzo Bormida (Al) nella chiesa di S. Maria lunedì 17 c.m. ore 10. Il rosario sarà recitato sabato e domenica alle ore 21 nella predetta chiesa.
— Castellazzo Bormida, 15 luglio 1995.

I Consigli Direttivi dell'Associazione dell'Ordine dei Farmacisti partecipano al dolore della famiglia per la perdita del collega
dott. Mattia Gilardino
— Alessandria, 14 luglio 1995

E' prematuramente mancata all'età di 87 anni
Maria Mombelli vedova Rinetti
lo annunciano i figli Corinna, Ulrico e Anna, la nuora, il genero, nipoti, pronipoti e parenti tutti. I funerali si svolgeranno lunedì 17 luglio alle ore 10, ad Altare frazione Alisa.
Alessandria, 14 luglio

Partecipano al lutto Clelia Bruzzone, Marcella Aspes, Cesira Pizzo.

GLI APPUNTAMENTI

DIBATTITO AD ACQUI

I mercati agricoli e l'Europa

«Liberalizzazione dei mercati agricoli e agroalimentari - il ruolo dei prodotti di qualità in Europa». E' il titolo del gno che tiene oggi alle 9,15 ad Acqui, nel salone «Ancora», in piazza Duomo. [g. l. f.]

Mostra alla festa l'Unità

A Vignole, alla festa de l'Unità, è allestita una mostra sulle attività di volontariato e sui prodotti dell'artigianato. [m. pu.]

La Giacometti recita a Cantalupo

Festa patronale oggi e domani a Cantalupo: a Palazzo Spinola mostra di foto di Carlo Torre, intitolata «50 anni di ricordi». Alle 21 la compagnia Giacometti p commedia dialettale «Fantasia». [m. pu.]

CROCE ROSSA

Festa nel parco a Serravalle

Alla festa della Cri serravallese, nel parco di Villa Caffarena, alle 16, esposizione di materiale e strumenti di pronto soccorso e protezione civile; alle 19 apertura degli stand e del ristorante. Alle 21 I Nomadi di Franco.
[m. pu.]

Grigliata in piazza a Casale

Continua festa della Lega Nord al mercato Pavia di Casale. Alle 20 grigliata e alle 21, 30 musica i Cadetti.
[t. f.]

Casalnocelo ricorda l'artista

Oggi 21,30, a Casalnocelo a Palazzo Vaccari «Pellizza sotto le stelle». po la lettura di alcuni brani del diario «Teresa e pensieri», sarà proiettato il film documentario «Pellizza da Volpedo».
[m. l. m.]

Mercatino ecologico a Casale

Oggi in piazza Mazzini, a Casale, ultimo appuntamento estivo con il mercatino ecologico «Il Panierino».
[t. f.]

Novi: dopo il salvataggio del ragazzo finito in un cunicolo, i vigili indagano

Inchiesta sul bunker-trappola

L'area sotterranea di via Raggio è di proprietà militare. Era un deposito di carburante per l'aviazione. Negli Anni '50 fu abbandonata. Non ci sono recinzioni o segnali di pericolo

NOVI. «Tentavo di risalire, ma la corda utilizzata per calarmi [illegible] bunker si è spezzata, e sono precipitato» Ha raccontato così ai soccorritori la brutta avventura Simon Sergio Crollari, il novese di 14 [illegible] finito in un cunicolo nel sottosuolo alla periferia della città e salvato per miracolo [illegible] vigili del fuoco.

Il ragazzo sta meglio: non ha respirato gas o altri vapori nocivi ed è [illegible] stato dimesso dall'ospedale «San Giacomo». [illegible] ricorderà a lungo quanto gli è accaduto l'altra sera. Intanto, ieri, i vigili urbani (che hanno aperto un'inchiesta) hanno compiuto un sopralluogo nella zona dell'incidente, insieme ai sottufficiali del Presidio militare. L'area di via Raggio appartiene infatti al demanio militare. Ma il terreno non è recintato e chiunque può accedervi. Mancano anche i segnali di pericolo e non può bastare certo una semplice sbarra per tenere lontani i curiosi.

Pare che un paio di anni fa siano stati murati quasi tutti gli ingressi al bunker (usato durante la Seconda guerra [illegible] come deposito di benzina dell'aeroporto di Novi). Ma, forse, il cedimento del terreno ha portato alla luce altre vie d'accesso, che si sarebbero potute trasformare in uno prigione mortale per Simon Crollari.

«Se il ragazzo avesse battuto la [illegible] e perso i sensi nella caduta, non avrebbe potuto indicare il punto in cui si trovava e difficilmente si sarebbe salvato - dicono i vigili del fuoco -. Nel bunker, ci sono infatti migliaia di cunicoli e sarebbero state impossibili le ricerche».

Ma cos'era esattamente quel dedalo in via Raggio, nelle vicinanze della cascina Bufalora? «E' [illegible] per molto tempo una [illegible] sotterranea - dice il commerciante Giuseppe Barisone, che ha vissuto in quella zona durante la guerra - C'erano appunto tre vasche per la benzina, la cucina e il dormitorio per almeno 100 soldati. Il bunker [illegible] finito sotto il controllo dei nazisti dopo l'8 settembre '43 e venne bombardato l'anno successivo. Per fortuna, ci furono solo [illegible] morti (cinque italiani e tre tedeschi), perché gli enormi contenitori [illegible] erano stati riempiti di carburante, ma d'acqua».

L'area fu utilizzata fino agli Anni Cinquanta: da allora, è stata abbandonata

Massimo Delfino

Alla periferia della città. L'imboccatura del cunicolo che porta al bunker

Il delitto della stampella

Autopsia sul ragazzo di Strevi «Morto dopo la prima percossa»

[illegible] Ieri mattina il medico legale incaricato dal tribunale per i [illegible] di Torino ha eseguito l'autopsia sul cadavere di Alessandro Mocafighe, 21 anni, di Strevi, il giovane trovato morto lunedì, sfigurato a colpi di stampella, in un vicolo di via Enrico Fermi. I funerali non sono invece ancora stati fissati.

L'esame ha permesso di appurare che Alessandro Mocafighe è stato colpito più volte al volto con un corpo contundente. I colpi sarebbero stati inferti da distanza ravvicinata, senza che la giovane vittima abbia avuto la possibilità di reagire, dandosi alla fuga. Evidentemente, uno dei primi colpi che ha raggiunto in pieno viso il ragazzo lo avrebbe fatto svenire.

Non si esclude, per ora, che Alessandro Mocafighe sia morto per soffocamento: i colpi inferti al naso e alla bocca potrebbero [illegible] influito sulla corretta funzionalità dell'apparato respiratorio. Se questa ipotesi [illegible] risse avvalorata da [illegible] accertamenti medico-legali, si potrebbe giungere alla conclusione che il ragazzo abbia [illegible] sato [illegible] vivere pochi secondi dopo che gli [illegible] stato inferto il primo colpo

Intanto, i carabinieri [illegible] Acqui continuano le indagini, mentre [illegible] direzione dell'inchiesta è passata dalla procura di Acqui al tribunale per i minori [illegible] Torino in quanto è minorenne il ragazzo che si era costituito nel tardo pomeriggio di lunedì, accusandosi dell'omicidio.

Il giovane, [illegible] stato posto in [illegible] fermo con l'accusa di omicidio volontario e trasferito nel carcere minorile «Ferrante Aporti» di Torino, per [illegible] a disposizione dei giudici minorili. Proprio questi ultimi dovranno stabilire l'esatta dinamica dell'omicidio e formulare, di conseguenza, il capo d'accusa nei confronti del minorenne, che ha 17 anni e abita a Castel Rocchero, paese in provincia di Asti [illegible] a pochi chilometri [illegible] Acqui. [g. l. f.]

I «maturi» del liceo e del «Torre»

Diploma e lode per un'ovadese

Tutti «maturi» al liceo scientifico di **Ovada** con tre 60-60, uno dei quali con lode.

La menzione è andata a Elisa Duglio, 19 anni a novembre, che abita a Ovada [illegible] piazza Nervi 4. E' la primogenita di un imprenditore che opera nel settore arredamento, Angelo Duglio, mentre [illegible] madre, Lucia Liguzzi, è un'ex insegnante di scuola materna. Punteggio «pieno», [illegible], per Silvia Rovera e Federica Repetto

Ecco i «maturi». Classe 5ª A. Manuela Arata 55/60; Alice Maria Bsachiera 50; Riccardo Burchiani 52; Stefano Campora 47, Claudia Canova 51; Luigi Carrea 57; Gianluca Cassulo, 57; Nadia Coldella 58; Felice Di Cristo [illegible], Tiziana Fortunato 56; Marilena Furio 45; Cristina Lazzotti 43; Simone Lerma [illegible]; Danila Maccio 42; Marcella Nespolo 59; Alberto Olivieri 54; Barbara Olivieri 40; Laura Ottonello 46; Fa[illegible] Paravidino [illegible]; Federicoi Perrata 36; Silvia Rovera 60; Federica Repetto 60; Ilaria Spinetti 50; Arianna Savini, assente

Classe 5ª B Edoardo Barisone 56; Cristina Bavazzano 44; Francesca Bolognesi 42; Massimiliano Camera 54; Roberta Cazzulo 42; Augusto Compalati 46; Andrea Cortese 44; Marianna Maddalena Daniilli 42; Elisa Dulio 60 con lode; Barbara Erbaggio 42; Danilo Ferrari [illegible] Gi[illegible] Galliano 47; Zulema Garrone 38; Alessio Gualco 36; Alessandra Guido 55; Laura Milanese 50, Mattia Minetto, 37, Emilia Nervi 54; Marcello Oddone 48, Emanuela Olivieri 55; Marco Oltracqua 36, Fulvio Pincenza 44; Manuela Prietto Galeone 60, Corrado Speranì 58; Nicola Tacchino 46.

Anche ad **Acqui** sono stati pubblicati i primi risultati dell'esame di maturità. In particolare, sono stati esposti i tabelloni relativi all'istituto professionale di Stato per il commercio «Torre»: tutti promossi e tre i 60/60.

Classe 5ª A [illegible] Abate 46, Monica Agnoli 48; Ilaria Barisone 44, Elena Bellora 38, Miriana Boglioli 37, Stefania Cassano 39; Paola Cavaliero 52, Raffaella Colett) 60; Barbara Dacasto 58; Manuela Florian 47, Marzia Garrone 55, Luisa Gattino 39; Arianna Gianoglio 54; Silvia Grisone 54, Valentina Grua 54; Chiara Mancusi 60; Filippa Parisi 38; Erica Pintore 41; Lorena Rizzo 40, Francesca Traverso 40; Marzio Vassallo 49; Emanuela Vignolo 39; Michela Zunino 44

Classe 5ª B: Valeria Abbate 45; Mariassunta Benvenuti 39; Davide Bertonasco 36, Anna Carusalo 40; Mariangelo Grua 56; Maria Paola Maragno 44, Monica Mirone 60, Elena Olivieri 52, Maria Parisi 42, Simona Pesce 45; DAniela Pistarino 50; Melissa Polizzi 52; Laura Battazzi 47; Patrizia Rizzola 50; Raffaella Scardullo 43; Dalva Visconti 49; Antonella Zanardini 56; Mirella Zerola 50. [r. al.]

E' di Capriata: sotto accusa anche per tentata violenza

A confronto con le vittime l'uomo arrestato per rapina

CAPRIATA D'ORBA. Aldo Bisio, 47 anni, abitante a Capriata in [illegible] Giovanni, [illegible] carcere [illegible] aprile con l'accusa di [illegible] aggredito, a scopo di rapina, due donne, cercando anche di usare loro violenza, è citato per il 24 luglio davanti al gip [illegible] Alessandria, Antonio Marozzo. [illegible] procuratore della Repubblica Carlo Brusco ha chiesto l'incriminazione [illegible] Bisio per rapina aggravata e tentata violenza carnale e [illegible] magistrato deve pronunciarsi in merito.

In [illegible] dell'udienza preliminare, i difensori Silvia Ferrari e Alberto Raiteri forse chiederanno che si proceda a carico dell'uomo [illegible] giudizio abbreviato.

Ieri, intanto, Aldo Bisio, che respinge le accuse, è stato condotto [illegible] Palazzo [illegible] Giustizia [illegible] essere messo a confronto con le due donne - M.R., 24 anni, di Novi, e S.B. di 28, di Vercelli -, una delle quali [illegible] è costituita parte civile. Si ignora come si [illegible] concluso l'incidente probatorio», certo è che restano le imputazioni a carico di Bisio.

Aldo Bisio, 47 anni

Secondo l'accusa, [illegible] Novi l'uomo aveva avvicinato la vercellese facendosi consegnare 400 mila lire con la minaccia di una pistola scacciacani. Altrettanto aveva fatto con la [illegible] dalla quale aveva ottenuto [illegible] somma imprecisata. In entrambi i casi avrebbe cercato di [illegible] violenza alle vittime. [s. c.]

IN BREVE

ALESSANDRIA

Marchegiani confermato segretario dei pensionati Cgil

Domenico Marchegiani è stato confermato segretario provinciale del sindacato pensionati Cigl. Il congresso si è svolto al centro Le Tur di San Salvatore e vi hanno partecipato [illegible] delegati. E' stato anche eletto il nuovo direttivo. [b. v.]

LU MONFERRATO

In motorino contro un'auto ferito [illegible] ragazzo di 15 anni

Scontro [illegible] frazione Bodalacchi tra la Panda [illegible] Wilma Garlan[illegible], 44 anni, Valenza, e il ciclomotore di L. A., 15 anni, abitante a Lu. Il ragazzino [illegible] riportato [illegible] ferite alle [illegible] giudicate guaribili 15 giorni. [r. c.]

PONTECURONE

Entra nel vivo la festa stasera la banda in piazza

Entra nel vivo la festa patronale di San Biagio: alle 15, concorso [illegible] di pittura estemporanea sul tema «Personaggi e scorci caratteristici di Pontecurone». Alle 18, sarà presentato l'opuscolo «Guido ai servizi» del Comune. Alle 21, in piazza Matteotti, suonerà la banda. [m. t. m.]

[illegible]

Dibattito [illegible] «Ramoca» e rischi ambientali

Dibattito [illegible] rischi ambientali per la Valle Scrivia, derivanti dall'eventuale insediamento Ramoca, [illegible] alle [illegible] nell'ex cinema Roma di Arquata. Organizza l'iniziativa Rifondazione comunista. [m. pu.]

OVADA

«Staffetta» di consiglieri del patto democratici

Domenico Gaggero, consigliere comunale nella lista civica patto democratici, si è dimesso. Gli subentra Pancrazio Mazzucco, funzionario dell'Usl. [r. bo.]

[illegible]

Eletto l'esecutivo del club Forza Italia

[illegible] nuovo direttivo del [illegible] Forza Italia ha eletto i componenti dell'esecutivo. Il presidente è Francesco Dellara. [m. t. m.]

Stasera in piazza

L'operetta apre la [illegible] di San [illegible]

VALENZA. Le note ammaliatrici de «Il paese dei campanelli» aprono stasera i festeggiamenti di S. Giacomo, che in dieci intensi giorni, toccheranno tutti i campi del divertimento e dello spettacolo. La novità assoluta è proprio la manifestazione d'apertura: [illegible] grande parata dell'operetta.

Sulla scena di piazza XXXI Martiri (anche questa è una novità), ci saranno gli artisti della compagnia Magia dell'operetta, in costume d'epoca, che proporranno [illegible] pubblico le romanze e i duetti de «Cin [illegible] Là», «La vedova allegra», «Scugnizza», «Al cavallino bianco», «[illegible] principessa della Czarda», «Il paese del sorriso», «La duchessa del Bal Tabarin» e così via.

Domani, toccherà al Life chorus e all'orchestra del Sacro Cuore-Sant'Antonio, accompagnati da Gianni Basso, portare in [illegible] «Sotto [illegible] stelle [illegible] jazz». [r. c.]

Da Specchio dei Tempi

Un'ambulanza in dono alla Croce rossa

CASSINE. Sarà inaugurata domani mattino alle 9, nella piazza della chiesa di S. Francesco, la [illegible] ambulanza donata alla Croce [illegible] dai lettori de «La Stampa» [illegible] «Specchio dei Tempi».

L'ambulanza è un Fiat Ducato 2000 a tetto rialzato, in versione pronto intervento. Sull'automezzo sono state sistemate due barelle affiancate e in questo modo è possibile soccorrere contemporaneamente due persone infortunate. L'ambulanza è inoltre dotata di moderne [illegible] sanitario, tra i quali bombole di ossigeno, barelle atraumatiche; strumenti [illegible] indispensabili in caso si renda necessario soccorrere persone coinvolte in incidenti stradali o sul lavoro.

I volontari del soccorso e i pionieri cassinesi svolgono il proprio servizio anche nei Comuni limitrofi, inoltre [illegible] sulla statale 30. [g. l. f.]

La scelta di Ovada

Il difensore civico? In [illegible]

OVADA. Nella riunione del Consiglio comunale dell'altra [illegible] [illegible] state approvate alcune modifiche allo Statuto comunale, per adeguarlo alle nuove norme relative alle nuove responsabilità attribuite ai dirigenti e al nuovo sistema di elezione del sindaco. Ma, come è precisato il sindaco Vincenzo Robbiano, è stata anche l'occasione per puntare maggiormente l'attenzione [illegible] partecipazione dei cittadini alla vita del Comune.

[illegible] l'altro, è prevista l'istituzione di un ufficio per il rapporto con i cittadini: tutti potranno rivolgervisi per informazioni non solo relative al Comune, ma anche ad altri uffici pubblici, e per evidenziare eventuali disfunzioni. L'ufficio dovrà tenere un registro dei reclami, sollecitare l'evasione delle pratiche proposte e riferire sulle inadempienze. «L'obiettivo - ha detto Robbiano - è di [illegible] un [illegible] rapporto cittadino-Comune, in modo da soddisfare tutte le esigenze attraverso gli uffici, superando così il sistema attuale di rivolgersi al sindaco o agli assessori, creando quindi maggior trasparenza e uniformità».

C'è stata inoltre discussione sul difensore civico, figura già prevista dallo Statuto ma non [illegible] ora attivato. E' stata previsto una norma in base alla quale [illegible] sarà possibile istituire il difensore in ambito sovracomunale. Questo, stando a quanto è emerso nel dibattito, dovrebbe assicurare la massima imparzialità. Il sindaco ha anche riferito [illegible] dell'annunciata disponibilità di altri Comuni, come Novi, o anche della Provincia.

Discussione anche per l'approvazione del regolamento di polizia mortuaria, in particolare per il superamento della privativa dei trasporti funebri. Tutte le imprese, quindi, potranno occuparsi liberamente del trasporto. Contrari si sono detti i due rappresentanti della lista civica-patto democratici che fa capo all'ex vicesindaco Gianmarco Bisio, il quale ha anche suggerito l'opportunità di far concludere i cortei funebri in chiesa, eliminando il tragitto fino al cimitero. Fabio Petronio, di Ovada 2000, ha evidenziato l'impatto negativo rappresentato dalla presenza delle sedi delle agenzie funebri, [illegible] le loro vistose insegne luminose, proprio davanti [illegible].

Renzo Bottero

Symbol
QUESTA SERA
GILIANA GILIAN
DOMANI [illegible]
TONY MARLOW
S.S. [illegible]
VIGUANO D'ASTI
TELEF. 0141 952.132

Fonti dello zolfo
MONTEGIOCO
[illegible] 15
DOMENICA 16
EMILIO ZILIOLI
[illegible] VALLE
Gara di ballo. VALZER LENTO
PISCINE CON ACQUASCIVOLO
RISTORANTE TIPICO
APERTO TUTTI I GIORNI A PRANZO
E SU PRENOTAZIONE A CENA
Tel. 0131/875.174

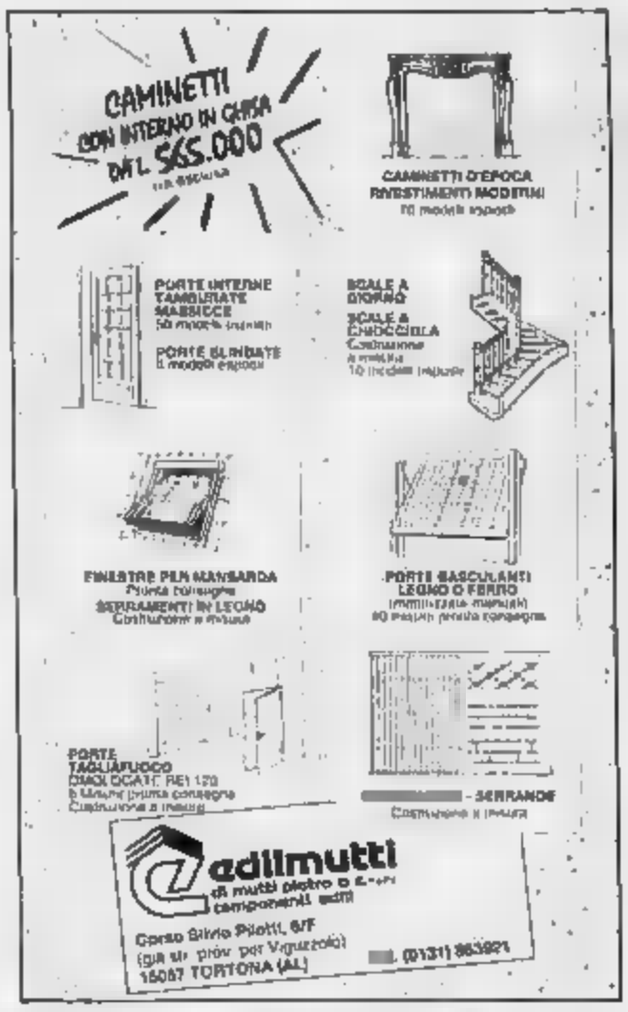

V.I.T.A. S.p.A.
VALDOSTANA IMPRESA TRASPORTI AUTOMOBILISTICI
11020 ARNAD (AO) - Via Nazionale 10 - Tel. 0125/966545-7-8 - Fax 0125/966540
[illegible] IVREA (TO) - Via Cuneo area P.I.P. di S. Bernardo d'Ivrea - Tel. 0125/230030
13048 SANTHIA' (VC) - Corso XXV Aprile 41
13051 BIELLA (VC) - Via P. Micca 32/B - SANDIGLIANO (VC) - Via Mucrone - Tel. [illegible]
Augura Buone Vacanze e ricorda che sono ripresi i collegamenti con Bus Gran Turismo da TORINO alla Riviera Ligure (Voltri-S. Remo).
Da quest'anno è in funzione la fermata [illegible]
ALESSANDRIA
Informazioni:
VERDOJA Viaggi — Via Faà di Bruno 35
GALLUSI Viaggi — Via Dante 72
ALTURIST Viaggi — Via G. Borsalino 15/17

LA STAMPA [illegible] PUBLIKOMPASS
PUBBLICITA' CHE VALE

Volkswagen e Audi fermano i prezzi

Per gli ordini conclusi tra il primo Giugno ■ il 31 Luglio 1995, prezzi bloccati su tutte le Volkswagen, le Audi ■ i veicoli commerciali. Così, concretamente, vogliamo rispondere all'attuale congiuntura economica.
Il momento è particolarmente favorevole per decidere di acquistare una Volkswagen o una Audi, che ai tradizionali valori, aggiungono oggi, una dotazione di serie particolarmente ricca.
Come sempre, vi offriamo finanziamenti ■ formule di pagamento adeguate ai vostri bisogni e una vantaggiosa valutazione dell'usato.
Investite adesso, tranquillamente.
Le automobili Volkswagen ■ Audi sono beni solidi, durevoli, sicuri. E sono fatte per farvi muovere meglio, al riparo da ogni rischio, anche economico.

Volkswagen Audi

Un'occasione da [illegible] al volo, dalle concessionarie:

Alessandria e Provincia

F.LLI NEGRO
V.le dell'Artigianato, 38 Zona D3 (Al)
Tel. 0131/347077

AUTOSERVICE GARAGE '61
C.so Divisione Acqui, 7 Acqui Terme (Al)
Tel. 0144/323735

MERCANDELLI
Via A. Grandi, 24 Casale Monf.to (Al)
Tel. 0142/781633

AUTOBOCCA
V.le Reg. Piemonte, 15 Novi Ligure (Al)
Tel. 0143/329700

Aosta e Provincia

[illegible]
C.so Ivrea, 128 Aosta
Tel. 0165/238838

Asti e Provincia

[illegible]
C.so Alessandria, 216 Asti
Tel. 0141/275275

Biella e Provincia

BALDACCICAR
Via Cavour, 57 Biella-Gaglianico
Tel. 015/2544041

[illegible]
Via T. Galimberti, 45 Biella
Tel. 015/401050

Cuneo e Provincia

[illegible]
Via Fontana, [illegible] Cuneo-Borgo S.Dalmazzo
Tel. 0171/261222

AUTOTANARO
C.so Asti, 4 Loc. Rondò, Alba (Cn)
Tel. 0173/363344

MARCO BOTTO
Via Langhe, 13 Mondovì (Cn)
Tel. 0174/551222

Torino e Provincia

ASTRAUTO '80
C.so Casale, 464 Torino
Tel. 011/8990756

DI [illegible]
Via Reiss Romoli, 130 Torino
Tel. 011/2262574

MONTICAR
C.so Ferrucci, 24 Torino
Tel. 011/4335044

PASTORINO
C.so Sebastopoli, 227 Torino
Tel. 011/3299322

RINALDI
C.so Francia, 262 Torino
Tel. 011/715696

SIMONI
C.so Turati, 53 Torino
Tel. 011/3194094

VALMOTOR
Via Torino, 95 Ciriè (To)
Tel. 011/9208184

VAL WAGEN [illegible]
C.so Vercelli, 222 Ivrea (To)
Tel. 0125/251415

Vercelli e Provincia

NICOLA AMURRI & C.
Via Vercelli, 5 Vercelli-Caresanablot
Tel. 0161/250060

Nel Casalese si moltiplicano le piccole discariche non autorizzate

Gli «abusivi» dell'amianto

C'è chi abbandona manufatti di eternit temendo il costo dello smaltimento regolare
Ma presto sarà disponibile una squadra del Comune per rimozioni a prezzo calmierato

CASALE. Aumentano nel Casalese le piccole discariche abusive in cui vengono smaltiti manufatti contenenti le pericolose fibre [illegible] amianto. E' una situazione individuata anche dal Co[illegible] e che inizia a creare allarme, al punto che Palazzo San Giorgio ha deciso di intervenire commissionando a [illegible] ditta specializzata [illegible] e lo smaltimento dei rifiuti di amianto abbandonati.

Da qualche tempo, sparsi nelle campagne e nelle zone incolte alla periferia della città, si trovano sempre più spesso prodotti di «eternit» abbandonati. Sono per lo più piccoli quantitativi, magari soltanto qualche lastra, ma sufficienti ad inquinare una parte di terreno e, comunque, con un rischio concreto di dispersione delle fibre nell'atmosfera.

Difficile dare [illegible] spiegazione [illegible] del fenomeno. Potrebbe essere dovuto alla [illegible] maggiore sensibilizzazione della gente sui problemi della pericolosità delle fibre di amianto e, contemporaneamente, [illegible] ti[illegible] di intraprendere [illegible] seria procedura per [illegible] bonifica con il timore di spendere grosse cifre, magari per poter far analizzare fuori Casale il materiale da bonificare per accertarne [illegible] stato [illegible] degrado e sapere, di conseguenza, quali modalità seguire per lo smaltimento.

Abbandonare detriti di «eternit» nell'ambiente può però [illegible] stare caro a chi viene scoperto.

Per anni a Casale le lastre di «eternit» sono state usate per la copertura dei tetti

L'amianto da tempo è considerato un materiale tossico-nocivo: le sanzioni sono elevate e la polizia municipale è attesa nello svolgere i controlli.

Intanto, il Comune ha già appaltato i lavori per bonificare due piccole discariche abusive di lastre [illegible] [illegible]: la spesa sarà di mezzo milione l'una. Per il futuro sono previsti provvedimenti che dovrebbero facilitare le operazioni di chi intende sbarazzarsi [illegible] manufatti contenenti la pericolosa fibra.

Presto, inoltre, dovrebbe entrare in funzione il laboratorio che opererà nell'ambito del Servizio di Igiene e profilassi dell'Usl [illegible] e che si occuperà in modo particolare di analisi e studi sull'amianto.

Poi, [illegible] Comune ha promesso di istituire al più presto una «squadra anti amianto». Sarà composta da personale specializzato e avrà il compito di fornire consulenze e smaltire direttamente piccole quantità di amianto a prezzi ridotti rispetto al costo attuale di un'operazione di bonifica svolta facendo ricorso a personale di ditte private. La squadra sarà a disposizione soprattutto [illegible] i cittadini che intendono eli[illegible] dalle proprie abitazioni poche lastre di «eternit» o piccoli manufatti.

Tino Ferraretti

Maltempo

Allagamenti e grandine

CASALE. La grandine [illegible] è abbattuta ieri [illegible] Monferrato, [illegible] prattutto a Casale, mentre un temporale violento ha interessato anche la zona di confine con l'Astigiano e la Valcerrina. In alcune aree l'energia elettrica è mancata per circa mezz'ora.

Allagamenti sono stati lamentati sulla Casale-Asti, [illegible] S. Giorgio all'altezza della Rotomet, [illegible] a Casale, soprattutto [illegible] uno dei punti critici abituali: il sottopasso tra corso Trento e viale San Martino. Alcune auto sono rimaste bloccate.

Un fulmine, poi, si è abbattuto su un vecchio albero alla società Montecarlo, in via alla Diga e lo ha spezzato a metà. Sono intervenuti i vigili del fuoco di Casale [illegible] segare il tronco, [illegible] modo da evi[illegible] [illegible] ulteriore altro pericolo.

Nella campagna del Casalese è quasi ultimata la mietitura del [illegible]. Al momento è pre[illegible] fare bilanci, ma per quanto riguarda l'agricoltura non dovrebbero essere state danneggiate le colture di granturco e di riso **[s. m.]**

[illegible]

ODALENGO GRANDE

Ruba portafogli con 3 milioni nella casa di riposo a Cicengo

Furto, a Cicengo, nella casa di riposo di don Gioachino Bacino. Un uomo, di circa 35 anni, ha rubato [illegible] portafogli [illegible] 3 milioni all'infermiera Giovanna Caramellino che ha dato l'allarme. Due muratori hanno bloccato il ciclomotore utili[illegible] dal ladro che, però, è poi riuscito a fuggire a piedi. **[m. g.]**

ACQUI TERME

Arrestato dai carabinieri per 30 grammi di hashish

L'arquese Giuseppe Chirisco, 35 anni, via Ottolenghi è stato arrestato dai carabinieri per detenzione di sostanze stupefacenti. In [illegible] Bagni, [illegible] pacchetto contenente circa 30 grammi di hashish. **[g. l. f.]**

[illegible]

«Provincia con Vercelli» interpellanza di Oddone

Torno [illegible] Consiglio comunale la proposta di accorpamento di Casale [illegible] Vercelli per fondare una nuova provincia. Una interpellanza è sta[illegible] presentata da Mario Oddono. **[r. f.]**

FUBINE

Stasera suona il quintetto degli «Amici del Batù»

La stagione musicale degli «Amici del Batù» questa sera fa tappa a Fubine. Alle 21,30, infatti, nel cortile di Palazzo Bricherasio, il quintetto di fiati, composto da Marcello Crocco, Luca Berrino, Mauro Sartore, Alfredo Gatti, e Mario Rubino, eseguirà musiche di Mozart, Ibert, Bizet, Strauss, Rota, Joplin e Donizetti. **[r. al.]**

Rivalta, diventa cittadino onorario

La Val Bormida «adotta» Bobbio

Il filosofo Norberto Bobbio (nella foto), senatore a vita e considerato uno dei padri della Repubblica sarà oggi alle 17,45 a Rivalta Bormida. Il Consiglio comunale in seduta straordinaria gli conferirà la cittadinanza onoraria

RIVALTA [illegible] Oggi alle 17,45, si riunisce [illegible] Consiglio comunale in seduta straordinaria per conferirgli la cittadinanza onoraria al professor Norberto Bobbio, filosofo [illegible] fama mondiale, considerato uno dei padri della Repubblica italiana.

Bobbio, 86 anni, [illegible] a vita, è molto legato al piccolo centro dell'Acquese che conta 1450 abitanti. Infatti, sua madre, Rosa Caviglia, nata a Camalero il 30 [illegible] 1879, si unì in matrimonio [illegible] il medico Luigi Bobbio, proprio a Rivalta Bormida, il [illegible] settembre 1904. Successivamente, la famiglia Bobbio, si trasferì a Torino, dove nel febbraio del 1941, si spense il padre del filosofo. Nel 1947, la famiglia [illegible] trasferì definitivamente a Rivalta.

Per questo motivo, l'amministrazione comunale, guidata dal sindaco Gianfranco Ferraris, ha de[illegible] di conferire la cittadinanza onoraria all'illustre professore, docente di filosofia e di te[illegible] generale del diritto all'Università di Torino, oggi ospite in paese.

Nel dopoguerra, contro le rinascenti tendenze giusnaturalistiche, Norberto Bobbio, [illegible] è fatto promotore del positivismo giuridico, soprattutto nella versione kelseniana, dan[illegible] inizio alla scuola analitica della filosofia del diritto **[l. f.]**

Conzano, corso di creatività a villa Vidua

Guzzetti insegna i giochi «fai da te»

Il «modellista» Silvano Guzzetti insegna ai bimbi come si costruiscono i giochi

CONZANO. Nel laboratorio, mastro Silvano Guzzetti è concentrato: non alza lo sguardo dal pet[illegible] in legno, di foggia antica, che sta ultimando. Pinocchio, intanto, col cappello [illegible] gli occhioni [illegible]ri, è seduto su una mensola e stringe tra le mani un cartello: «Benvenuti al primo corso di creatività. Conzano 1995».

[illegible] sono tante bimbe e ragazzini attorno al tavolo di lavoro, intenti a levigare con carta abrasiva i pezzi della «Mela puzzle»: un gioco a [illegible] semplice e divertente che partendo dal bruco colorato, al centro, solletica l'attenzione, la memoria e il buonumore.

E' il secondo giorno di elezio[illegible] nella villa del '700 che fu residenza di campagna del conte Vidua. [illegible] Il Comune ha comprato l'edificio e il sindaco, Emanuele Demaria, conta di farlo restaurare. Trenta metri più sotto, sulla piazza, il Municipio è già trasformato in cantiere: saranno eliminate le barriere architettoniche e trasferiti tutti gli uffici a pianterreno.

«A villa Vidua, invece, pensiamo di ospitare manifestazioni, attività varie e convegni - dice Carla Rivalta, consigliere comunale -. Per ora, serve ai bambini del paese, come punto d'incontro. Grazie alla disponibilità di Guzzetti, che abita in una casa qui a fianco, siamo riusciti a organizzare qualche giorno di vacanza intelligente».

Nel cortile è intensa la progettazione delle mele-rompicapo e dei modellini di aerei «Blériot XI», mentre in una stanza vicina al laboratorio c'è il reparto di verniciatura e assemblaggio dei singoli pezzi, con colla e colori atossici.

Guzzetti è un perfezionista: «No, devi levigarlo di più, bisogna eliminare tutti gli spigoli. Più lo arrotondi e meglio va», dice a una bimba che, [illegible] gli occhi sgranati, è convinta [illegible] aver già fatto un buon lavoro.

Si definisce solo un «modellista» Guzzetti, ma i giochi di legno che ha realizzato suscitano sicuramente l'invidia di Babbo Natale. Due anni fa, ne ha esposti più [illegible] canto a Conzano: [illegible] casa delle bambole, il circo con gli acrobati volanti, il cono che viaggia senza spinta in salita, il rompicapo ferroviario, modelli [illegible] Jeep e di macchine fotografiche. Ma tra i suoi «prototipi» ci sono anche alambicchi fatti in casa, orologi ad acqua, miniature e quadretti. Se possibile, utilizza volentieri materiali di recupero: «Rispettando la buona consuetudine di non gettare via mai nulla».

Lo zoo, fatto con tavolette e listelli di balsa, un po' di colla e [illegible] coltello, è forse il gioco che cattura maggiormente l'attenzione dei bambini, quando Guzzetti mette in mostra le sue creazioni durante le sagre del Monferrato. Ma quasi nulla è in vendita: «Continuo a costruire giochi per i miei figli, anche se ormai sono grandi, e li espongo solo per invogliare altri genitori a fare altrettanto». Per lo stesso motivo, collabora ad alcune riviste di bricolage, a cui fornisce [illegible] sue «idee». Impossibile, quindi, fare acquisti da lui, anche [illegible] forse c'è [illegible] spiraglio. Proporgli [illegible] «baratto», ottenendo giochi in cambio di frangobolli: sono la sua passione.

Gino [illegible]

Iniziativa benefica stasera al Ricreatorio

Ovadesi sul palco per il vecchio teatro

OVADA. «Ovadesi alla ribalta» è il titolo dell'incontro in programma oggi alle 21,15 nel cortile del Ricreatorio «don Salvi» con una serie di personaggi cittadini che per l'occasione saliranno in pedana per proporsi come attori e cantanti. Lo scopo dell'iniziativa non è solo di raccogliere fondi per la ristrutturazione del Teatro Splendor, ma di ritrovarsi per [illegible] una serata diversa, tutta ovadese: per molti sarà un vero «amarcord» di quando, ragazzi, [illegible]ascorrevano giornate intere [illegible] Ricreatorio sotto l'occhio vigile di don Giuseppe Salvi.

Dino Crocco e Paddo Ferrari condurranno lo spettacolo, [illegible] proporranno anche proprie «performances». Alla ribalta saliranno: il pittore-poeta Franco Resecco, con le [illegible] piacevoli liriche; Natale Pit Berzi e Aurelio Sangiorgio, con i loro «skelch» in dialetto; Sergio Morchio, [illegible] la sua fisarmonica; Romano Ferrando, con [illegible] revival delle canzoni che infiammavano le balere della zona. Non mancheranno [illegible] complesso musicale,

Ci sarà pure Dino Crocco. La serata rappresenterà anche un tuffo nella memoria della città

quello di Gian Sax, e musicisti quali Fabrizio Viotti ed Elena Pianzola. Degno [illegible] [illegible] sarà inoltre il ritorno di Angiolino Bolfi, che con la sua chitarra riproporrà i famosi «Stornelli ovadesi».

Un'attenzione particolare, infine, andrà ad un personaggio che rappresenta la storia di Ovada: Vincenzo Rovera, [illegible] deco della Liberazione. Salirà sul palco per recitare alcune delle sue poesie in dialetto e per portare qualche testimonianza degli avvenimenti di cui proprio 50 anni fa fu uno dei diretti protagonisti. **[r. bo.]**

Corsa a Moncalvo

Torneo equestre record di iscrizioni

MONCALVO. Boom di iscrizioni per la tredicesima edizione del «Torneo equestre dei Comuni del Monferrato», in programma domenica 23 alle 16,30, sulla pista dell'ex tiro a segno.

Conferma il rettore moncalvese, Gaetano Guarino: «Abbiamo superato le venti iscrizioni, limite massimo che ci eravamo imposti». Tre le batterie di qualificazione alla finale. Ai vincit[illegible] andranno [illegible] Fiat Cinquecento ed il palio dipinto dal pittore moncalvese Luca Mancini.

[illegible]uesta la [illegible] dei probabili [illegible]: Comuni [illegible] Grana (vincitore con Martin Balleste-ros dell'edizione '94), Moncalvo, Cereseto, Penango, Montechiaro, Castell'Alfero, Calliano, Grazzano, Ottiglio, gli overdianti Castelletto Merli e Odalengo Piccolo; i rioni satigiani di San Secondo, San Paolo, San Martino-San Rocco, Torretta, Viatosto, 3T, [illegible] Pietro, Cattedrale, San Marzanotto, Santa Caterina, San Lazzaro, Don Bosco, Santa Maria Nuova.

[bru. m.]

«CONFUSIONE... PRIMA DEL MARE!»

DOMENICA POMERIGGIO APERTO

AD AGOSTO APERTO SOLO AL POMERIGGIO

CONFUSIONE È IL GRANDE SPACCIO AZIENDALE A MONTEMAGNO D'ASTI

- BIANCHERIA PER LA CASA
- TESSUTI D'ARREDAMENTO E TENDE A PESO
- TAPPETI
- INTIMO (UOMO-DONNA)
- JEANSERIA (DI TUTTE LE MARCHE)
- ABBIGLIAMENTO

Aperto dal lunedì al sabato [illegible] 9,00 [illegible] ore 12,00 [illegible] [illegible] 15,30 alle ore 19,30. Sono solo 10 minuti da Asti.

MONTEMAGNO D'ASTI Via Roveglia 14.

Da anni la strada che collega Mondovì a Imperia è in preda al caos

Statale 28, la malata cronica

Cinque punti molto pericolosi. L'alluvione ha aggravato la situazione. Incertezze sul ripristino della galleria crollata a Vicoforte. Pericolo di frane e traffico spesso caotico.

CEVA. Una strada che non ne può più. La statale 28 che, partendo da Mondovì, attraverso Ceva, la Val Tanaro e sbuca a Imperia, è nel caos. Da anni l'importante collegamento (l'unico tra il Basso Piemonte e l'entroterra imperiese), ha problemi di sicurezza: nei weekend estivi circolano tredicimila veicoli. La Comunità montana Alta Val Tanaro aveva progettato la sistemazione, rilevando i 5 punti più pericolosi: Lesegno; due curve a Mombrignano; Rocchini e Cava di Bagnasco. Località tristemente note alle cronache, perché a ognuno si associano, sempre più spesso, gravi incidenti.

L'alluvione ha accelerato in modo sconvolgente il degrado della strada. I guai peggiori alla galleria di Vicoforte, crollata il 1° giugno. Solo in questi giorni, dopo oltre un mese, l'Anas ha annunciato che si sta preparando la perizia dei lavori da eseguire. E questi potranno essere affidati con trattativa privata, si dice che possano concludersi in due mesi.

All'esterno di un'altra galleria, a Lesegno, ci sono cantiere e semaforo: il sindaco Romano Luciano ha ottenuto l'intervento per consolidare e ricostruire la collina, le cui frane minacciavano di portare via le case.

Superata Ceva, s'imbocca la Valle Tanaro, dove la statale diventa un percorso a ostacoli fra strettoie, smottamenti e frane. Per la sistemazione di questo tratto, tra Ceva e Nucetto, si battono gli amministratori e il «Comitato per la statale 28». Gli incontri con l'Anas per arrivare a un progetto d'intervento si contano a decine: finora tutti senza esito. «Non c'è stato presentato alcun documento di programmazione delle opere - dicono i componenti del Comitato -; le priorità e le garanzie di intervento sono state fornite solo in modo verbale. Continuiamo a chiedere un elenco dei lavori previsti».

L'ipotesi di un traforo per oltrepassare la zona dei Rocchini, geologicamente instabile, sarebbe caduta per i costi eccessivi. L'Anas ha invece assicurato la sistemazione del tracciato attuale con il consolidamento della scarpata a valle e la costruzione di una galleria artificiale al km 57: la gara d'appalto sarebbe già in corso, con il costo di sette miliardi. Consegna dei lavori: la prossima estate.

Comitato e amministratori proseguono nella richiesta di garanzie scritte. Nel frattempo, hanno annullato la manifestazione di domani a Ceva, la «Camminata sulla 28». «Il corteo avrebbe potuto bloccare la strada - spiega il presidente del Comitato, Marco Albarello -. Per ragioni di ordine pubblico e intralcio alla circolazione» il blocco non è stato autorizzato da prefettura e questura di Cuneo. Non avrebbero, però, impedito un'iniziativa in tono minore, che permettesse comunque il transito. Siamo stati noi a rifiutare un'operazione che non avremmo potuto controllare, creando pericolo per i manifestanti e per gli automobilisti, già stressati dalle lunghe code».

Paola Scola

Proteste con tanto di striscioni da parte della popolazione. Accanto: la galleria di Vicoforte, ora chiusa al traffico

Possibilità di vacanze in collina, pianura, montagna

Ferie con poca spesa? Le offre l'agriturismo

CUNEO. Nella bizzarra estate meteorologica vanno di moda le vacanze ecologiche offerte dalle aziende agrituristiche facilmente raggiungibili con ogni mezzo (compresa la bicicletta), dove, a prezzi contenuti, si offrono aria buona, tranquillità, cucina familiare, prodotti che in città non è facile trovare, conoscenza con il mondo degli animali in fattoria. Nel Cuneese sono tre le associazioni che si occupano di turismo agreste: Terranostra (Coldiretti), Turismo Verde (Cia) e Agriturismo (Unione agricoltori). I tre sodalizi ora hanno costituito un Consorzio regionale presieduto da Rita Borri di Ceresole d'Alba. Il villeggiante ha solo l'imbarazzo della scelta, che viene facilitata da pubblicazioni promozionali fra le quali la guida più completa edita da «Terranostra» in collaborazione con la Provincia, che s'intitola «Agriturismo nella Granda».

Nell'opuscolo, oltre alle informazioni generali utili a chi per la prima volta s'indirizza verso l'agriturismo, vengono riportate le schede di una quarantina di aziende corredate di foto a colori della fattoria che offre ospitalità. Spiega Roberta Rossi, presidente di «Terranostra»: «Dalla buona tavola di una volta, quella che si pensava ormai perduta, ai lavori che accompagnano il trascorrere delle stagioni; dall'equitazione al pic-nic, un piacevole viaggio alla scoperta di un mondo che ha saputo mantenere le proprie radici con il passato». Aggiunge Agnese Taricco, segretaria dell'Associazione: «Potete scegliere fra la fertile pianura, le dolci colline di Langa e Roero o il fascino delle nostre montagne. Basta rivolgersi a Terranostra, piazza Foro Boario 18, Cuneo, (0171-64591), e invieremo dépliant, cartine e quanto potrà essere utile per scegliere le proposte più gradite e convenienti».

La scelta agrituristica comprende soggiorni brevi e prolungati (pensione completa, mezza pensione; pernottamento e prima colazione); l'affitto di un alloggio; pasti o merende, gite agrituristiche nella zona; acquisto di prodotti agricoli in azienda; possibilità di praticare attività sportive. Per tutti è però necessaria la prenotazione, perché ciascuna azienda ha una disponibilità limitata, da 10 a 25 posti letto, non più di 60 posti a tavola e non può ricevere ospiti nei periodi dei raccolti.

Avendo come base una azienda agrituristica del territorio si possono, a scelta, esplorare gli itinerari napoleonici, da Ceva a Cherasco, nelle Langhe e Roero e la montagna.

Nella Valle Maira è aperta stagionalmente a 2400 metri l'azienda «La Meja» diretta da Giovanna e Chiaffredo Colombero; altre aziende montane sono a Canosio e Dronero. In Valle Grana, a Chioppi di Castelmagno (1650 metri), sta per aprire una nuova iniziativa.

Azienda agrituristiche sono in funzione nel Novarese, nel Vercellese, in provincia di Torino, nel Monferrato. Conclude Agnese Taricco: «Abbiamo mandato i dépliant e guide in tutta Europa e anche in Canada. Paesi dove l'agriturismo è sviluppato da anni. Contiamo di ricevere molte prenotazioni anche dall'estero».

Il costo della vacanza è contenuto; pensione completa da 45 a 70 mila; mezza da 36 a 57 mila; pernottamento e prima colazione da 28 a 50 mila. Sempre per persona. Per l'agricampeggio da 5 a 10 mila la piazzola, da 3 a 6 mila per persona. E' opportuna la prenotazione.

Gianni De Matteis

MOUNTAIN BIKE

Nelle Lame del Sesia

ALBANO. Rendez vous per i patiti della mountain bike, domani, nella verde cornice del Parco delle Lame del Sesia, nel Vercellese. Si dovranno percorrere ventiquattro chilometri attraverso i sentieri e le stradine sterrate dell'oasi naturalistica, in questa edizione '95 aperta alle categorie debuttanti, cadetti, junior, senior, veterani, gentlemen, superguntlemen e femminile. Il ritrovo è previsto per le 8,30 e il via è alle 9,30. Premi a sorpresa, per i partecipanti. E' una buona occasione, dopo la pedalata, per visitare l'intero territorio. Le lame si sono formate nel tempo, con il ritiro del fiume nell'alveo, dopo le piene che hanno inondato la boscaglia. Nel parco sono state attrezzate aree per i pic-nic, capanni e postazioni da dove, con buoni cannocchiali si possono avvistare cormorani, aironi e altri esemplari faunistici. Preavvisando la direzione (0161.73.112) si potrà stabilire un itinerario di passeggiate guidate. Per i buongustai, sono consigliati i piatti tipici della zona, come la panissa a base di riso e i pesci in carpione. Si gustano nelle trattorie dei paesini che si trovano sulla strada che da Vercelli raggiunge Gattinara, costeggiando il Sesia.

lg. bar.

Rassegna Giornali Sonda

LA STAMPA VI INVITA AD ANDARE AL MARE CON UN ALTRO QUOTIDIANO.

INTENDIAMOCI BENE:
SE LA VOSTRA META
È LA ROMAGNA,
LA PROVINCIA DI PESCARA
O QUELLA DI TERAMO,
CON LA STAMPA AVRETE
ANCHE IL QUOTIDIANO LOCALE
AD UN PREZZO
DAVVERO SPECIALE.

Andate in vacanza con La Stampa: insieme al vostro quotidiano nazionale preferito avrete anche il quotidiano locale che vi darà tante notizie e indicazioni utili per sfruttare al meglio ogni minuto del vostro soggiorno. Siete diretti in Romagna? Troverete La Stampa e il Corriere* locale a sole 1.700 lire; e in più, ogni giovedì avrete gratis anche "Extra", il settimanale che vi dice tutto su spettacoli ed eventi della riviera romagnola. Se siete per partire per la provincia di Pescara o per quella di Teramo? Insieme con La Stampa potrete leggere Le Notizie del luogo, il tutto a sole 1.700 lire. Buon viaggio, quindi, e buon divertimento.

Corriere di Romagna
Corriere di Rimini
Corriere di Cesena
Corriere di Forlì
LE NOTIZIE Teramo e provincia
LE NOTIZIE Pescara e provincia

LA STAMPA

ACCADE NEL MONDO, SI VIVE IN VACANZA.

Appuntamenti con la grande danza ad Acqui e Vignale

Valentino e il baseball

La rassegna nella città termale recupera stasera lo spettacolo dedicato all'attore. A Vignale arrivano i Momix in prima europea

Denis Ganio recupera, [illegible]o i Momix. Ed è concorrenza fra Acqui e Vignale, capitali della danza. Il [illegible], che ha fatto saltare il 5 luglio nella città termale l'annunciato appuntamento con il balletto dedicato a Rodolfo Valentino, ha fatto sì che ancora una volta, ahimè, le date si sovrappongano.

Ad Acqui è per stasera alle 21,30 - dopo un [illegible] per maltempo - lo spettacolo che vede l'étoile francese interpretare le coreografie di Gerard Bohbot nei panni dell'attore mito del cinema degli [illegible] ruggenti, grande seduttore di donne (e di uomini).

Un omaggio nel centenario del cinema nella suggestiva cornice del seminario minore, in piazza Duomo, ma anche l'occasione per un'antologia di ritmi evocativi dell'epoca e del personaggio, dal tango al fox.

La migliore danza contemporanea made in Usa è protagonista a Vignale, dove i Momix presentano oggi e domani, in prima [illegible], «Baseball», lo spettacolo che ha entusiasmato gli Stati Uniti.

L'originale idea di Moses Pendleton, fondatore e anima del gruppo, è di mettere in scena [illegible] spettacolo interamente dedicato al popolare gioco dove le regole, gli attrezzi e i protagonisti della partita diventano [illegible] per proporre l'immagine più autentica di sana competizione, di [illegible] di incontro e di confronto.

Moses Pendleton dei Momix

Il baseball come metaforma della vita e della storia? Pendleton e i suoi offrono il loro apporto scanzonato e yankee a quest'assunto, associando il baseball perfino ai miti cl[illegible].

Ed ecco Venere sorgere dal palmo di un guantone invece che dalla più tradizionale conchiglia, Prospero, austera creatura shakespeariana, cimentarsi con il lancio [illegible] una palla (da baseball, ovviamente) invece che con lo scatenarsi d'una tempesta e tante altre trovate, tutte da scoprire, presentate al [illegible] di musiche congiunti, da James Brown allo Stabat Mater.

Carla [illegible]

In Pisterna

C'è Parassole per riderci su

ACQUI. Arriva Diego Parassole, stasera alle 21,30 nel cortile di Casa Scati, per la rassegna dal borgo Pisterna «Il peggio di me» è il titolo dello spettacolo, che il cabarettista alessandrino ha scritto a quattro mani con Carlo Turati. Parassole è costruito [illegible] discreta popolarità frequentando il talk-show di Maurizio Costanzo: mano fortuna aveva avuto con una tr[illegible] di Pippo Baudo che [illegible] talenti. Ex studente [illegible] liceo classico Plana di Alessandria (come Umberto Eco e Cristina Parodi, tanto per citare due celebrità), Parassole non si prende sul serio neppure nel curriculum, dove racconta di aver frequentato «numerose scuole di teatro e d'arte varia in [illegible] il mondo». E conclude: «Ringrazio tutti i miei insegnanti che mi hanno permesso di diventare quello che sono. Cioè nessuno». Costo [illegible] mila il biglietto: le risate sono garantite. Parassole s'accontenta di poco: «Almeno uno spettatore - è la sua minima esigenza - anche piccolo di statura». [b. v.]

Novi si «sdoppia»

Stasera dixieland e burattini

NOVI. Doppio appuntamento con lo spettacolo, stasera. Alle 21, è in programma un concerto itinerante della Chicago [illegible]xieland brass-band. La tradizionale formazione [illegible] sei elementi (tromba, sax, trombone, clarinetto, basso-tuba e banjo) cercherà di creare nelle vie del centro l'atmosfera magica [illegible] New Orleans. Alle 21,30, in piazza Carenzi, la compagnia «Raffaella Danielli» presenterà invece lo show di burattini «Le disgrazie di Fagiolino». La storia [illegible] ambientata in una piazza di Bologna. Il focoso e prepotente Capitan Spaccamonti attende l'arrivo del servo Brighella, che gli deve portare i soldi necessari per sedare al tavolo da gioco. Brighella gli [illegible] comunica però che il denaro è finito, e l'idea di essere «al verde» e di dover lavorare non garba a Spaccamonti. Il servo gli suggerisce di sposare una ricca vedova, Polidora. [illegible] la donna non accetta il matrimonio, e continua a rifiutare il capitano anche dopo pesanti minacce.

Spaccamonti si irrita, ma il furbo Fagiolino gli dà un legnone, evita un furto ai danni di Polidora e garantisce alla vedova una vita tranquilla, in compagnia dell'immancabile dottor Balanzone.

Spettacolo «classico» della tradizione bolognese, «Le disgrazie di Fagiolino» [illegible] è indirizzato solo a [illegible] pubblico [illegible] bambini, ma anche agli adulti che sanno apprezzarlo. [m. d.]

Musica giovane

Notti rock a Marengo e Lustando

Lustando '95, [illegible] rassegna rock al parco comunale [illegible] La voluta da Pro loco e dal «patron» Paolo Quartero, va avanti ancora [illegible] e domani.

Come sempre il pubblico [illegible] ha tradito le attese: il gran finale si preannuncia interessante, con formazioni molto apprezzate dai giovanissimi.

Stasera, alle 22, si [illegible] con gli Afterhours: al gruppo milanese, formatosi attorno a un virtuoso della chitarra rock come Manuel Agnelli, è riuscito di strappare elogi perfino alla critica americana.

Dopo [illegible] buona recensione dell'Alternative Press, gli Afterhours hanno ottenuto addirittura un invito al New [illegible] seminar di New York.

Da qualche tempo, gli Afterhours cantano in italiano: la scelta, dopo un primo approc[illegible] nel '93, è divenuta definitiva con l'album «Germi», uscito agli inizi del '[illegible]. E' una musica d'assalto, quella degli Afterhours, ma il gruppo cerca [illegible]mpre più di ottenere [illegible] forte impatto col pubblico attraverso l'efficacia dei testi.

S'intitola «Sempre più vicini» l'ultima ellep[illegible] Casino royale, il [illegible] gruppo che [illegible] salirà sul palco: gli aficionados di Lustando lo ricorderanno presente già alla scorsa edizione.

Tra i grandi ammiratori di questa formazione c'è anche Vasco Rossi: «Blasco» ha voluto i sei milanesi come spalla già nel '90, e con l'album «Dainamite» i Casino royale hanno ottenuto il loro consacrazione. Agli iniziali ritmi ska e reggae, che caratterizzavano gli esordi, il gruppo ha poi maturato un genere più personale che [illegible]izza l'occhio a differenti esperienze.

Domani, ultimo giorno, toccherà [illegible] Quartiere latino e agli Ottavo padiglione: tra i due concerti, l'estrazione della lotteria.

Sempre stasera, alle 21 al parco di Marengo, a pochi chilometri da Alessandria, si accendono i riflettori sul festival rock dell'Arci Nova: l'iniziativa, in collaborazione con la Provincia, punta a raccogliere offerte che confluiranno in un fondo di solidarietà, destinato ad aiutare chi ancora soffre [illegible] gli effetti drammatici dell'alluvione.

«Marengo rocks» durerà fino a domenica prossima, con la partecipazione alternata [illegible] gruppi della provincia e [illegible] artisti noti, come gli Area, storici rappresentanti di un radical rock negli Anni 70. Stasera, sotto l'ombrello «Rock targato Genova» si esibiranno i «Nooo! Squad», gli Hocus pocus e i Torquemada. Domani sarà la volta dei Fabfild e degli Statuto, espressione musicale del movimento Mod in Italia.

Brunello Vescovi

AL CINEMA

[illegible]
CHIUSO PER FERIE
Tel. (0131) 252 644
Ore: 20-22,30
L. 10.000/8000

Ambra
Tel. 252 079
Ore 22
L. 7000 (posto unico)
Forrest Gump
di R. Zemeckis, con T. Hanks, R. Wright, S. Sinise (Usa '94)
Un americano dall'intelligenza limitata, quasi da [illegible] l'imbecillità, attraversa vent'anni di storia a stelle e strisce, di ventu[illegible] e guai felici. N. V. 2h 22' **Commedia**

Comunale
SALA GRANDE
Tel. 234 240
Ore 20,15/22.20
L. 10.000/8000
Barcellona
di W. Shanan, con T. Hackett, C. Feigenbaum, T. Berger (Usa '94) - Nella Barcellona post-franchista due amiche affrontano diverse, pregiudizi dello stesso amore, mutamenti politici. N. V. 1h 45

Comunale
SALA FERRERO
Tel. 234 240
[illegible] 22,30
[illegible] (posto unico)
L'arte o la vita (di Edgar Reitz) - Kill novecento in [illegible] 2h - [illegible] originale antologiata in inglese

Corso
Tel. 268 080
Ore 20-22,15
Lire 10.000 (posto [illegible]
CHIUSO PER FERIE

[illegible]lo
Tel. 341 272
Ore 16-17,30-19
20,30-22,30
L. 5000 (posto unico)
Film vietato ai minori di anni [illegible]

Galleria
Tel. 252.112
Ore 20-22,15
L. 10.000/8000
CHIUSO PER FERIE

Modarno
Tel. 252.707
Ore - 16,30-18,30-20,30-22,30
L. 10.000 (posto unico)
CHIUSO PER FERIE

ACQUI TERME
Ariston
Tel. (0144) 322.885
Ore 20,22
L. 9000/8000
CHIUSO PER FERIE

CASALE M. Vittoria
Tel. (0142) 452 281
CHIUSO PER FERIE

[illegible]oli
Tel. (0142) 452.081
Ore 15,30-17,10-18,50-20,30-22,30 L. 10.000
CHIUSO PER FERIE

Cova [illegible]
Tel. (0142) 452.818
Ore 21,45
Lire 7000 (posto unico)
La scuola [illegible]
di D. Luchetti, con S. Orlando, A. Gallena, F. Bentivoglio (Ita '95) - Uno spaccato della scuola italiana con [illegible], ragazze, studenti somari e fannulloni, insegnanti che si arrovellano e altri che resistono. N. [illegible] 1h 45' **Fregolamico**

NIZZA M. Aurora
Tel. (0141) 701 459
Ore: dalle 16
L. 8000/7000
[illegible] PER FERIE

Lux
Tel. 702.788
Ore: 20,30/22,30
CHIUSO PER FERIE

Sociale
Tel. 701.496
Ore: [illegible]
Cowgirl, il nuovo sesso
di G. Van Sant, con U. Thurman, K. Hurt, K. Reeves (Usa '93) — Una libelle [illegible] un'escalopposta dei polizi spropositati e per una banda di ragazze che con un bizzarro stratagemma sapranno un mach. N. V. 1h 36' **Grottesco**

[illegible]
Tel. 701.468
[illegible] dalle 20
L. 8000/7000
CHIUSO [illegible] FERIE

NOVI L.
Moderno
Tel. 0143/78.290
Ore: 16/16.45/18.30
20.15/22.20 L. 10[illegible]
CHIUSO PER FERIE

OVADA Comunale [illegible]
Tel. (0143) 81 411
Ore: 20,15/22.15
L. 9000/8000
Lezioni di anatomia
di R. Benjamin, [illegible] M. Coffin, B. [illegible]mi, M. P. Carter (Usa '94) - Tre docenti, «in missione» per vedere una donna liuta, finiscono con lo scovare [illegible] moglie ideale per il loro papà rimasto vedovo. N. V. 1h 40' [illegible]ta

SERRAVALLE S. Lara
T. 0143/62.885
Ore 20/22,30
L. 8000 posto unico
Una moglie per papà
di J. Nelson, con W. Goldberg, R. Lloris, T. Majorino (Usa [illegible] - La vita di un giovane vedovo e delle sue bambine viene piacevolmente movimentata dall'arrivo di una fidanzata e di [illegible] governante nana. N. V. 1h 45' **Comm.**

TORTONA Sociale
Tel. 881 325
Ore: 20,30/22,30
Lire 9000/6000
CHIUSO PER [illegible]

VALENZA Arena Carducci
Tel. 952.679
Ore 21,45
L. 7000 (posto unico)
The mask
di C. Russell, con J. Carrey, C. Diaz, P. Jeon (Usa '94) — Un impiegato di banca si trasforma in un «uomo di gomma» grazie a una maschera magica, ruba il cuore alla pupa di un gangster e ritrova [illegible] calma. N. V. 1h 30' **Comico**

CABARET IN DISCOTECA

Teo Teocoli fa tappa al Castello

Teo Teocoli in discoteca: è [illegible] per ballare, probabilmente, anche [illegible] il cabarettista milanese ha già dimostrato [illegible] sapersi cimentare con bravura anche in questo campo. Stasera, verso [illegible] 24, Teocoli offrirà alcune delle sue «performance» al Club Castello in di Tortona (ingresso 25 mila lire): ultimamente si è parlato molto [illegible] possibile passaggio alla Rai, ma sembra proprio che anche per il prossimo [illegible] l'ons [illegible] «Mai dire gol» rivedranno puntualmente gli amati «Peo Pericoli», «Felice Caccamo», «Vattorello». [b. v.]

DIVERTIMENTI NOTTE

COMMEDIA

«Farsa musicale» a Castellazzo

Stasera alle 22 [illegible] filodrammatica di Castellazzo Bormida mette in scena nell'area dell'ex convento «Cosa farò da grande: quando [illegible] realtà supera l'immaginazione», una farsa musicale in due atti che [illegible] l'ultimo giorno di lezione in [illegible] scuola di paese. [b. v.]

PROSA

Professionisti e filodrammatici

Oggi alle 18 a Cellamonte nel cortile [illegible] palazzo Francia un gruppo di attori del Teatro Nuovo presenta «Il Compiello», su testo di Goldoni. A Roccagrimalda alle 21,30 nella piazza dell'ex scuola la compagnia «Brutti» rappresenta «Lo polpetto». [r. al.]

[illegible] E [illegible]

Concerti d'estate tra folk e rock

A Castelnuovo Scrivia «Note d'estate», in piazza Vittorio Emanuele [illegible] i peruviani Amanecer: 9 musicisti e 4 ballerini. Al Thunder road di Godavilla suonano i Nobs. «Itinerari» a Volpaggio propone stasera nel[illegible] p[illegible] della chiesa la musica dei chitarristi Armando Corsi e Marco Galvagno, con la vocalist Antonella Serà. Doppio appuntamento nel Casalese con Folkormesse. Stasera alle [illegible] a Cerrina concerto dei Chicken Mambo, fra rock e swing. Alla Cascina Alberta di Vignale canta [illegible] la folk singer inglese Lorrai[illegible] Jordan. [r. al.]

FESTE E SAGRE

L'operetta e altre magie

A Valenza la festa di S. Gioco[illegible] comincia stasera [illegible] «Magia dell'operetta» stasera alle [illegible] in piazza XXXI Martiri. Continua al campo sportivo [illegible] S. Evasio, a Ovada, la Festa de l'Unità. Ristorante tipico, mostre e danze con i Mirage. A Cremolino prosegue la sagra delle tagliatelle. Tra le specialità il «coniglio alla cremolinese». Nel giardino del Gruppo sportivo Lobbi, «Music... al fresco» [illegible] gli Azimut. A Bassignana dalle 14 caccia [illegible] tesoro automobilistica. Alla sera cena e danze. A Casale prosegue la festa della Lega con grigliata e ballo liscio. [r. al.]

PRIME VISIONI A TORINO

ADUA 269 c. G. Cesare 67, t. 856.521. Ed Wood. Ap ore 20 - Film 20,20; 22,30. Bianco e nero. Aria cond.
ADUA 469 c. G. Cesare 67, t. 856.521. L'amore estremo [illegible] Sotto! Ap ore 20 - Film 20,30; 22,30. Aria cond.
ALFIERI piazza Solferino 2, tel. 562.3800. [illegible]cola donne, di Gillian Armstrong con Winona Ryder, Sean Bamdon. Ore 20, 22.30
AMBROSIO MULTISALA corso V. Emanuele II, 52, tel. 537.097 [illegible] chiamato Finnissee. Or. 16.30, 18.30, 20.30, 22.30. Aria condiz. Sala 2. Il corvo. [illegible]; 18.30, 20.30; 22.30. Sala 3. A proposito di donne. Or: [illegible] 20.30, 22.30
ARLECCHINO [illegible] 22, tel. 581.7180. Chiuso per ferie
CAPITOL via San Donnazzo 24. Young Americans (giovani americani). Regia Danny Cannon con Harvey Keitel, I. Glen, John Wood. Or. 16; 18.10; 20.20; 22.30.
CENTRALE via Carlo Alberto 27, tel. [illegible].110 [illegible] a un passo, letteratura in scatola. Or.: 16.30; 20.30. Ciao gli occhi chiusi. Ore 18.30; 22.30. Proxima Escrunible.
G. CHAPLIN 1 via Giambattista Bodoni 32/a, tel. 436.0723. Don Juan DeMarco [illegible] d'amore. Or: [illegible] 16.30; 20.30; 22.30
G. CHAPLIN 2 via Giambattista Bodoni 32/a, tel. 436.0723. Un eroe borghese. Or: 16.20; 18.20; 20.20; 22.30.
CRISTALLO via Cibrario 5, t. 659.7100. Stargate. Or. 16; 18.10; 20.20; 22.30
DORIA via Cavour 9. Quattro matrimoni e un funerale. Or.: 15.45; 18; 20.15; 22.30
ELISEO GRANDE piazza Solferino. Blue Sky. Or.: 16,15; 18.25; 20.25; 22.30. Aria condiz.
ELISEO BLU piazza Solferino. Tutti i giorni e domenica. Or.: 16; 18.10; 20.20; 22.30. Aria condiz.
ELISEO ROSSO piazza Solferino. The Mangler la macchina infernale. Or: 16; 18.10; 20.20; 22.30. Aria condiz.
EMPIRE p.zza Vittorio Veneto 5. Lezioni di anatomia. Or.: 20.30; 22.30.
ERBA 1 c. Moncalieri 241. Frankenstein di Mary Shelley. Aria condiz. Or.: [illegible]
ERBA 2 c. Moncalieri 241. La regina Margot. Aria condiz. Or.: 19.30; 22.30
ETOILE via B. Buozzi angolo via Roma. Senza traccia. Vari film. Or.: 15.30; 17,15; 19; 20.45; 22.30
FIUMO v. Po 30, tel. 817.33.23. Antartic conquista PA[illegible], cartone animato. Regia di Gerhard Hahn. Or.: 15.30; 17,15; 18.50; 20.35; 22.30
FIAMMA corso Trapani 57. Chiuso per ferie
IDEAL corso Bezzecca 4. Titanicopp indaghe dal lutoro. Or.: 16.30, 18.30, 20.30, 22.30
KING via Po 21, T. 812.5996. L'esca. Or.: 16.30, 18.30; 20.30; 22.30
KONG v. S. Teresa 5, T. 534614. Una moglie per papà - Corinna Corinna. Or.: 16.30, 18.30, [illegible]; 22.30.
LILLIPUT v. XI Settembre 15 bis, T. 537.100. Chiuso per ferie
LUX Gall. San Federico. Il Delta di Venere. Or.: 16; 18.10; 20.20; 22.30; [illegible] ma 18
MASSIMO UNO v. Montebello 6. Un'estate indimenticabile. Or.: 16.10; 18.10; 20.30; 22.30.
NAZIONALE 1 v. Pomba 7. Whoa 2 pattoso. V. M. 18. Or.: 15; 17.30; 19.10; 20.50; 22.30
NAZIONALE 2 v. Pomba 7. Gli scorpioni. Or.: 15.15; 16.20; 20.25; 22.30. Vietato ai 16. Aria condizionata
OLIMPIA 1 via Arsenale 31, telefono 332.448. La scuola. Or.: 15.45; 18; 20.15; 22.30. Aria condizionata
OLIMPIA 2 via Arsenale 31, tel. [illegible] colpa [illegible] Mr. Grape. Or.: 15.15; [illegible]; 22.30. Aria condizionata
REPOSI via XX S[illegible] 15, tel. 531.400. Chiuso per ferie
ROMANO Gal. Subalpina. Tel. 562.6145. Mrs. Parker e il circolo vizioso. Or.: 15.45; 18; 20.15; 22.30
STUDIO RITZ via Acqui 2. Sala unica posto [illegible]. Or.: 16; 18.10; 20.20. [illegible] via Roma [illegible] [illegible] ancora. Or.: 15.15; 17.05; 18.55; [illegible]; 22.40

TEATRI A TORINO

TEATRO REGIO, TorinoDanza con a Regio ore 21.30. Conte. Il Palazzo Reale Adelide 13. Film African Dance Ensemble in Villa Roma al Africa. Posti a L. 25.000-15.000. Replica [illegible] Barbiana del Teatro Regio ore 10.12 e 13.18.30 e al Palazzo Reale 20.30-21.30. Tel. 8815.241/242
CARIGNANO, P.zza Carignano 6, Replica
ERBA, C. Moncalieri 241, tel. 661.5547. Stasera e domani [illegible] Vignale per [illegible] al Vignale Danza 95 ore 21.30 Momix dance theatre in una novità assoluta per l'Europa presentano Baseball. Ideato e diretto da Moses Pendleton. Prenotazioni 19-23. Video cinema

LE TV PRIVATE

Telecupole

[illegible] **Diagnosi**, talk show di medicina
19,25 **Tg 4**
[illegible] **La tua pelle brucia**, film
22,30 **Motori non stop**
23 — **Tg 4**

Telestar

20 — **Tg 5**, telegiornale
20,30 **Visitors**, miniserie
[illegible], telefilm
23 — **Amichevolmente... con voi**
23,50 **The red light show**, varietà
0,45 **Astra**, oroscopo
0,50 **Diamonds**, telefilm

Videogruppo

20 — **Videonotizie**
20,15 **Editoriale**
20,30 **Non me lo dire**, film
22,20 **Videonotizie**
22,50 **L'editoriale**
24 — **Mtv video**

Rete 9 Tal

18,30 **Il regionale**
20,25 **Telegiornale locale**
20,40 **Noi che ci amiamo**, film
22,30 **T come Torino**
23 — **Telegiornale locale**
23,30 **Rotovideo**, notizie dal bielese

Telecampione

18,30 **Guarire**, rubrica
20 — **Omaggio a Giovanni Spadolini**
20,30 **Un'estate nei chiostri**
21 — **Comuni 2000**, rubrica
[illegible] **Emporio tv**

Telecity

18,30 **Supersaloon**, sport
20,05 **L'Uomo Tigre**, cartoni
[illegible] **Pericolo in agguato**, tv movie
22,15 **Briefing**, sport
22,45 **Dosano rosso**, film
0,30 **Astra**, oroscopo
1,20 **Soldato Benjamin**, sit. com.

G.R.P.

19 — **Grp monitor settimana**
19,20 **Block notes**
19,45 **Skyways**, telefilm
20,20 **Quelli della montagna**, film
22 — **Edgar Wallace**, telefilm
23 — **Grp monitor settimana**, (replica)
0,30 **Mediterraneo news**

Rete 8 Piemonte

20,40 **Il [illegible] sta a guardare**, film
[illegible] **Informasalute**
[illegible] — **Contiene far bene l'amore**
23,40 **Informasalute**
0,24 **Ruote in pista**
1,30 **Informasalute**

Supersix

14,30 **Pomeriggio con Primadonna**
19,45 **Tg sera**
21,30 **Inferno in guerra**, film
23 — **Supersix motori**
23,45 **Tg notte**
24 — **Film**
2 — **Buona notte con...**

Quinta Rete

19,30 **Raccontando il mondo**, doc.
[illegible] **Telenews**
20,30 **Amore piccolotti e baci**
22,30 **Telerilves**
[illegible] **Royal casinò**
1,30 **Super Zap**

Quarta [illegible] Tv

20 — **Tg 4 speciale**
20,15 **Il salvagente**
20,30 **Sposa per corrispondenza**, film
22,30 **Erotika**, sexy
23 — **Emotions**
0,15 **Wild bikini**
0,45 **Emotions** [illegible]
1,45 **Match music**, rubrica musicale
[illegible] **L'erede di Robin Hood**, film

[illegible] Canavese

18,00 **Canavese notizie**
20 — **Telenovela**
21 — **Calcio fans**
22 — **Fuori programma**
22,45 **Canavese notizie**
24 — **Notturno**

Telesubalpina

19 — **Il colloquio con l'arcivescovo**
[illegible],15 **Il giorno del Signore**, commento al Vangelo
19,25 **Domani celebriamo**
19,30 **Il regionale**
20 — [illegible] **animati**
20,40 **Noi che ci amiamo**, film
22,30 **T come Torino**
23 — **Il regionale**
23,30 **Rotovideo**, notizie dal bielese

Quadrifoglio Odeon Tv

18,30 [illegible]
19,30 **Odeon Regione**
20 — [illegible], varietà
20,30 **Le cinque mogli della scapolo** film
22,45 **Agente 373** [illegible] film v.m. 14

Telegranda

[illegible] **Tg flash**
19 — **Telegionale**
21,30 **Film**
22,30 **Telegiornale**

● **Eventuali errori o variazioni** [illegible] **programmi** [illegible] **causati** [illegible] **non tempestiva comunicazione** [illegible] **emittenti.**

CHIEDETELO A LA STAMPA
.. COSA SI DICE DI QUEL FILM: le recensioni di [illegible] Tornabuoni sui film in prima [illegible]
[illegible] al mercato a [illegible]

le videocassette di

tuttodove

I GRANDI ITINERARI DEL PIEMONTE, LIGURIA E VALLE D'AOSTA IN COMPAGNIA DI BRUNO GAMBAROTTA.

6 CERVINO E MONTE ROSA

Il Monte Rosa scalato per la prima volta nel 1801, divenne meta affascinante anche per la regina Margherita, che ne rimase colpita al punto di affrontare i rischi ■ le fatiche dei suoi oltre quattromila metri.
Considerato uno dei gruppi montani più alti e più belli delle Alpi (il secondo d'Europa), il complesso rappresenta uno dei richiami invernali più frequentati per ■ ■■ piste da sci, mentre l'estate è preferito da alpinisti ■ amanti di escursioni ■ passeggiate solitarie.
Grande patrimonio per la storia della montagna, si anima in ogni stagione grazie alla vivace presenza dei walser, una popolazione di origine germanica arrivata in queste valli alcuni secoli fa. Con le sue tipi■he abitazioni in legno e gli oggetti d'uso quotidiano alimenta il folklore montano tra Piemonte e Valle d'Aosta. Infine, stagliato contro il cielo, si erge maestoso e ardito il Cervino, capitolo fondamentale dell'alpinismo ■ simbolo stesso della montagna. Una collana che vi farà sognare in■trona, suggerendovi idee, percorsi, possibilità per i vostri viaggi. Le videocassette rappresentano la normale evoluzione ed integrazione in video dell'inserto "Tutto Dove" proponendo gli aspetti turistici ■ culturali meno noti di importanti itinerari del Piemonte, Liguria e Valle d'Aosta, attraverso filmati che possono essere in realtà appunti di viaggio con un'impronta "live" particolarmente originale. Una guida illustrata in abbinamento ad un bellissimo poster vi consentirà di scegliere l'itinerario che riterrete più opportuno. Vi guiderà alla scoperta delle località più interessanti, del folklore, della gastronomia, con segnalazione di ristoranti, botteghe ed indirizzi dei produttori di genuini prodotti locali. Il Cervino e Monte Rosa vi aspettano! Affrontate con noi questo esaltante viaggio alla riscoperta delle mete da riscoprire.

TESNES 316-1

Le videocassette di Tutto Dove sono disponibili presso tutte le edicole del Piemonte, Liguria e Valle d'Aosta; per le altre regioni compilare il seguente coupon.

Ritagliare e spedire in busta chiusa al seguente indirizzo: Editrice LA STAMPA
"Le Videocassette di Tutto D■■■" Casel■ Postale ■■■ - 10100 Torino Centro. Desidero ricevere in contrasse■■■ al seguente nominativo ed indirizzo il ■■■■ di £. 24.900 la ■■■■■■■■■■ "CERVINO ■ MONTE ROSA"

Nome

Cognome

Via N

C.A.P. Città Prov.

COMPILARE IL COUPON SCRIVENDO IN MODO LEGGIBILE (STAMPATELLO)

le videocassette di **tuttodove**

CERVINO E MONTE ROSA

UN POSTER + UNA VIDEOCASSETTA+ UNA GUIDA ILLUSTRATA L. 24.900

tuttodove LA STAMPA

① * LE CINQUE TERRE
② * IL LAGO MAGGIORE
③ * BASSA LANGA E ROERO
④ * PONENTE LIGURIA
⑤ * IL CANAVESE
⑥ * CERVINO E MONTE ROSA
⑦ IL LAGO D'ORTA
⑧ SESTRIERE e dintorni

* GIÀ IN VENDITA NELLE EDICOLE

È in edicola la sesta videocassetta

UN NUOVO MODO DI ESPLORARE IL TERRITORIO CON GLI HOME-VIDEO ■ tuttodove

FUBBLIVIVA - Pubblicazione Video - Torino

Promosso a pieni voti ■ Coverciano, il mister si concede brevi vacanze

Grigi, una squadra di talenti

Motta: «Ottime scelte di Amisano e Melani»

Questione di nobiltà

ALESSANDRIA. «Ancora qualche piccolo tassello e il mosaico è completato», dice mister Gianfranco Motta che sta trascorrendo i (pochi) giorni [illegible] canna al mare con la famiglia. Il mister dei grigi, dopo le fatiche del campionato, ha dovuto affrontare dal 5 giugno a lunedì [illegible] le lezioni a Coverciano per conseguire l'abilitazione a [illegible] di prima categoria.

Ed è stato promosso a pieni voti, insieme ad altri ventuno allenatori, tra i quali si segnalano l'ex giocatore dell'Alessandria ed ex [illegible] della Spal, Gian Cesare Discepoli; il selezionatore della nazionale di serie C, Roberto Boninsegna, e il mister del Padova, Mauro Sandreani, oltre a Luciano Chiarugi, ex calciatore della Fiorentina e del Milan.

«Al calciomercato estivo di San Donato Milanese - dice Motta - ritengo che la [illegible] abbia fatto il massimo. Il presidente Gino Amisano e il direttore sportivo Renzo Melani [illegible] lavorato molto bene e [illegible] grande acume. Avevamo promesso di fare il possibile per allestire una compagine equilibrata, e credo che ci siamo riusciti. Occorre ancora completare l'organico: lo si farà [illegible] qualche giorno».

La rosa a disposizione di mister Motta dovrebbe ancora comprendere [illegible] punta, due difensori e un centrocampista con le caratteristiche dell'incontrista, dai piedi buoni e capace di proporre azioni d'attacco decisive.

«Senza compiere voli pindarici - aggiunge il mister -, a creare fuggevoli illusioni, manteniamo i piedi ben saldi per terra. A luglio ho sempre sentito e letto di squadre pressochè imbattibili. Poi è realtà del campionato è stata molto diversa. Pertanto, [illegible] proclama. Il nostro club ha agito con bravura e adesso tocca a noi. Il meglio a tutti, per la parte di rispettiva [illegible]. Chi [illegible] soli [illegible] si [illegible] avanti».

Sui nuovi arrivati, il tecnico ribadisce il concetto: «Sono tutti, per un motivo o per un altro, giocatori decisamente motivati. Sacchetti, ad esempio, vuole dimostrare quello [illegible] vale, dopo un paio di [illegible] al [illegible] non proprio da protagonista. Vivani è un giovane che ha tanta [illegible]ca [illegible] per emergere, come Fontana, un talento calcistico che necessita di disputare un intero campionato per evidenziare le proprie capacità. Senza dimenticare [illegible]utili che intende ripetersi ai massimi livelli, come ha fatto a Pi[illegible] e Argentesi che non sente affatto il peso degli anni. Calciatori, quindi, disposti a [illegible]mboccarsi le maniche. E anche i tifosi ci saranno più vicini, per per consentirci di migliorare giorno dopo giorno».

E non è escluso che qualche giocatore in organico nello [illegible] campionato, venga confermato ancora per una stagione. Anche se è in forte, Motta sta predisponendo il lavoro per [illegible] [illegible] precampionato che scatterà lunedì 24 luglio a Pianfei, in collina a cinquecento metri di altezza nel Monregalese.

Roberto Gelato

Il presidente Gino Amisano

Calciomercato dei dilettanti

La Valenzana arruola Russo

Sesto acquisto in dirittura d'arrivo per **Valenzana** e Derthona: a rivestire [illegible] maglia [illegible] sarà l'attaccante Tony Russo, promessa diciottenne della [illegible]e, mentre quella bianconera toccherà all'esperto **Roberto Conti**, attuale portiere del Carrosio.

«I veri acquisti però sono ancora [illegible] embrione - [illegible] il presidente orafo, Alberto [illegible]dèo - siamo si è pensato soltanto a irrobustire il gruppo di giovani che già [illegible]te la maglia rossoblù, [illegible] la prima squadra promette il "colpaccio" entro breve tempo».

Leoncelli al completo (manca solo Daidola, attualmente in vacanza [illegible] Spagna, che sicuramente farà [illegible] quello che potrà per necessarsi col **Derthona**, se lunedì verrà perfezionata [illegible] la trattativa con Conti: «E [illegible] dovrebbero [illegible] problemi - dice il ds Gianni Rossi - ora spero [illegible] si concretizzino [illegible] molte richieste per i nostri giocatori in partenza». I nomi si conoscono: il fantasista Fotia [illegible] vogliono Casale, Savona e Libarna; il portiere Quaglia, Fulvius e Trino; la coppia Rutigliano-Sperati, Trino e Monferrato. Taschieri è diviso tra Fulvius e Monferrato, guidato dai vecchi amici Fait e Papalia, ma nelle ultime ore è spuntato anche un interessamento dell'Asti. Molto [illegible] ma «caro» il difensore Negri che l'Acqui potrebbe aggiudicarsi se le richieste economiche [illegible] giocatore dovessero scendere.

In Eccellenza, la società protagonista continua ad essere il **Casale** che deve rifare una rosa ridotta a soli 4 unità: Valentino, Libero, Isoldi e Mometti.

Dopo Fabrizio Riberto, centrocampista del Mortara, l'ex grigio Primizio, David Pazzati e [illegible]drea Del Bianco, portieri della Biellese e dell'Alessandria, gli arrivi sono destinati a essere incrementati da Fabrizio Lu[illegible]go (Monferrato) e Massimo Mottavelli (Borgosesia).

L'attaccante Lucugo ha scelto di restare vicino a Petrucci, il trainer che l'ha rilanciato e il Monferrato non opporrà ostacoli: resta solo la formalità del riscatto dal Derthona della quota di comproprietà.

Per il centrocampista lombiere, che piace molto al clan Garritellato per via delle sue propensione alla rete (4 gol in serie D), la trattativa conclusiva avrà luogo a Fubinasco. Rimane attiva anche la pista Dadda (Valenzana), ma ancora i contatti si sono scontrati con le cifre chiesti dal patron orafo. Intanto, il **Libarna** ha ufficializzato l'arrivo di Molinari dal Carrosio. Niente da fare, invece, per Gallo e Borgoglio. Grande attesa al **Monferrato**: in questo ore si decide il ripescaggio.

Rodolfo Castellaro

Dotta punta alla riscossa, dopo l'inatteso «ko» a San Rocco

Spigno sfida la Taggese

E' fiducioso patron Traversa: «Abbiamo già sconfitto Pirero all'andata»
Tra gli avversari c'è il campionissimo Alcardi. Ultima gara, poi i playoff

SPIGNO. Flavio Dotta, dopo [illegible] perso contro Tonello, sul campo [illegible] Rocco di Bernezzo, si appresta ad affrontare il campione in carica, Marco Pirero, spalleggiato dal pluricampione Riccardo Alcardi, portacolori della Taggese.

La partita si svolge questa sa[illegible] alle [illegible] 21, a Spigno, [illegible] i punti interrogativi non mancano sull'esito del confronto. «Sulla carta non dovremmo incontrare problemi - dice il presidente della [illegible] Spigno, Giuseppe Traversa - ma la gara [illegible] decide poi in campo».

La vittoria sembrava intascata ancor prima di cominciare nella penultima giornata del girone di ritorno, contro Tonello. Invece le previsioni [illegible] state disattese. La squadra [illegible] San Rocco [illegible] Bernezzo non ha raccolto molti punti durante il campionato, [illegible] si è imposta [illegible] il primo in classifica.

Traversa azzarda una spiegazione: «Il più debole [illegible] galvanizza davanti al più forte e ce la [illegible] tutta per vincere. Chi è sicuro di imporsi, invece, abbassa un po' la guardia e quando [illegible] che [illegible]rdo terreno cerca di recuperare, [illegible] non è sempre possibile». Così è capitato al superfavorito del campionato.

Ora, pur non temendo per il passaggio diretto alla fase successiva dei playoff scudetto, la Pro Spigno in casa proprio vuole fare bella figura.

«Avevamo già sconfitto Pirero nel girone [illegible] andata», ricorda [illegible] presidente della società. Stasera le condizioni sono favorevoli: dal terreno casalingo all'orario serale, molto più congeniale di quello pomeridiano per il battitore di Spigno.

Rientra in campo anche il terzino Varo che, infortunato, era stato sostituito, nell'ultimo incontro da Roberto Traversa, nipote del presidente e giovane promessa in serie C.

Terminato con questo turno il girone di ritorno, partiranno i playoff. Il passaggio alla [illegible] scudetto dovrebbe essere sicuro per Dotta, Sciorella, Bellanti, Molinari e per Dogliotti (anche se Pirero potrebbe [illegible] rubargli il posto).

[s. m.]

SPORT FLASH

TENNIS

Finali di Coppa Italia oggi a San Salvatore

Finale di Coppa Italia da oggi sui campi di S. Salvatore: alle 15, [illegible] sfidano L'Europa La Casetta -Tc Biella e Jolly Cantalupo -Alessandria Rivoli. Le due vincenti si contenderanno il titolo regionale domani, anche la terza classificata andrà alla fase nazionale. **[r. c.]**

CALCIO

Confermata la squalifica di 4 anni a Novella

Non potrà più giocare, [illegible] 31 dicembre 1998, il calciatore dello Sporting Fubine, Mauri[illegible] Novella, che il 30 ottobre scorso, a Valenza, aggredì va l'arbitro. La Commissione d'appello federale ha esaminato il ricorso del presidente Lnd, che invocava [illegible] punizione più severa, e [illegible] memoria difensiva [illegible] giocatore. Ha confermato la sanzione di 4 anni. **[r. c.]**

[illegible] CATEGORIA

Lo Spineto si aggiudica il premio disciplina

Lo Spineto ha [illegible] il premio disciplina nel campionato [illegible] Terza categoria alessandrino, precedendo Casalnocetо e Casalbagliano. **[r. c.]**

[illegible] CICLISMO

Ozzano, si svolge il raduno con solidarietà per l'Anfass

Oggi s'inizia a Ozzano il 1° Motoparty, manifestazione benefica organizzata per raccogliere fondi da devolvere all'Anffas. Alle 14 in piazza, iscrizioni delle moto partecipanti; alle 17, giro turistico per le colline; [illegible] 20, cena; alle 21,30, suonano le band giovanili Exile Kings, Kristal dreams e Tatoo. Il raduno continua domani. **[t. f.]**

PUGILATO

Secondo posto di Capriata ai campionati Cadetti

Un prestigioso secondo posto ai campionati italiani Cadetti per i pugili della «Boxe Nicotra» di Capriata d'Orba, Edy Ferrari e Andrea Caruso. Durante le finali in programma a Riccione, sono stati battuti soltanto da una coppia cagliaritana. **[m. d.]**

TENNIS

Al circolo Canottieri finali femminili a squadre

Casale, «smash» decisivi per lo scudetto di serie [illegible]

CASALE. Tc Milano e Tc Prato sono al comando dopo la prima giornata della fase finale dei campionati di serie C. Ottima l'organizzazione della Canottieri casale, che sta onorando la fiducia della Federtennis: l'acquazzone nel primo pomeriggio ha solo ritardato l'epilogo dell'ultimo doppio, poi ultimato al coperto. Discreto l'afflusso di pubblico sulla tribunetta: oggi, dalle 9, si riprende.

La squadra milanese è la sola ad avere vinto entrambi i singoli: la Schiavone, in virtù di una maggior tenuta atletica, è riuscita ad avere la meglio al terzo set (4-6, 6-4, 6-2) sulla Singo, portacolori del Ct Bologna. Con un doppio 6-3 a spese della Soprani, la milanese Brianti ha garantito il successo al suo club, mettendosi in mostra anche per la giocate [illegible]. Un problema muscolare ha poi impedito [illegible] Soprani di scendere in campo [illegible] doppio, vinto [illegible] Tc Milano per forfait.

Facile il successo [illegible] toscana Tummolo (Tc Prato) nel primo singolo della giornata, che l'ha vista opposta alla Dicese (Park Genova): 6-1, 6-0 è un risultato che si commenta da solo.

Molto combattuto, invece, il match tra la genovese Barocchini e la toscana Simi: ha vinto la giocatrice ligure per 7-5, 1-6, 6-1. Nel doppio, Barocchini-Dell'Angelo hanno buttato alle ortiche due match-point [illegible] 6-3, 5-3, 40-15, finendo col perdere al tie-break la seconda partita. E così (dopo l'interruzione di un'ora per pioggia, sul 3-1 per la coppia toscana) Tummolo-Simi hanno vinto per 6-2 il terzo e decisivo set.

Oggi lo scontro diretto tra milanesi e pratesi può dare già [illegible] preciso segnale su come potrebbe risolversi il campionato: ma, si sa, in tre giorni di gara può succedere ancora molto.

[b. v.]

Ogilvy & Mather

IL FRUTTO DEL PIACERE

Solero

ALGIDA

DALLA GENUINITÀ, IL MEGLIO

CON.PRO.VAL

Prodotti tipici della Valle d'Aosta

Dalla nostra terra,
dalle nostre cooperative,
il meglio dei prodotti tipici
valdostani sulla vostra tavola,
direttamente dal produttore
al consumatore

CON.PRO.VAL

VILLENEUVE
Frazione Trepont, 16 S.S. 26
Tel. 0165/95575

MUSEO REGIONALE
DI SCIENZE NATURALI
ST. PIERRE
Tel. 0165 903.485

LA STAMPA
VALLE D'AOSTA

I GHIACCIAI VALDOSTANI
AL MUSEO
Aperto tutti i giorni
ORARIO continuato

Sabato 15 Luglio 1995 Redazione: Rue Jean de la Pierre, telefono 23.52.97

Sabato notte, l'uomo aveva violato l'obbligo di non andare a Pré-St-Didier

Eliseo Jorioz torna in carcere

I carabinieri l'hanno arrestato giovedì pomeriggio a Torino, in casa delle persone che avevano accettato di ospitarlo nel periodo di lontananza «forzata» dalla Valle ordinata dal giudice

AOSTA. E' tornato nel paese dove aveva sempre vissuto anche se i giudici gli avevano vietato di andarci, dopo le minacce urlate alla ex amante, al e al figlio di sei anni e mezzo: per questo l'altra sera è finito in carcere Eliseo Jorioz, figlio dei coniugi uccisi a coltellate nel marzo '91 e ancora sott'accusa per quell'omicidio. Il mandato di custodia cautelare è stato firmato dal giudice delle indagini preliminari Eugenio Gramola, l'arresto è stato eseguito giovedì pomeriggio dai carabinieri del nucleo operativo di Aosta.

Eliseo era a Torino, a casa degli amici di famiglia che hanno accettato di prendersi cura di lui per evitargli il carcere: l'accordo tra i giudici e il difensore Luca Santoni Franchetti era che Eliseo sarebbe rimasto lontano da Pré-Saint-Didier per qualche tempo. Il gip aveva firmato il «divieto di soggiorno» nel paese dell'Alta Valle e il difensore di «Liseltto» aveva trovato una famiglia torinese che aveva accettato di ospitare Eliseo. Il carcere non era necessario, a patto «Liseltto» non fosse tornato a Champoex. «E' anche nel suo interesse» aveva spiegato l'avvocato Santoni Franchetti.

Sabato notte, però, Eliseo ha deciso di violare il divieto dei giudici. E' salito su un taxi a Torino e si è fatto accompagnare in Valle. Direzione: Pré-St-Didier. A Saint-Vincent, «Liseltto» ha chiesto al tassista di fermarsi: è sceso dall'auto, si è infilato nel bar vicino al distributore di benzina: si è sentito male ed è caduto sul pavimento. Il gestore del locale ha chiamato il «113», dopo qualche minuto è arrivata sul posto la pattuglia della polizia stradale di Pont-St-Martin.

«Stia tranquillo, facciamo arrivare un'ambulanza» hanno detto gli agenti. «No, non ci voglio salire lì sopra» aveva incominciato a sbraitare «Liseltto». «Voglio un taxi, voglio andare a Pré-St-Didier» ripeteva; ma quando è arrivato il taxi, lui si è rifiutato di salire. Gli agenti lo hanno, quindi, accompagnato fino alla stazione dei pullman: Eliseo è arrivato ad Aosta poco prima delle 23. Poi è salito su un taxi e si è fatto accompagnare a Pré-St-Didier.

Lui non aveva le chiavi di casa e così ha forzato una finestra per entrare nella propria abitazione. «Liseltto» ha passato la notte a Champex. Domenica mattina ha incontrato alcuni vicini, stupiti di vederlo in paese dopo il divieto dei giudici. Poi è stato accompagnato ad Aosta ed ripartito (forse in treno) per Torino. Giovedì pomeriggio, i militari del nucleo operativo sono andati a Torino per arrestare «Liseltto».

Perché Eliseo Jorioz è andato a Champex sabato notte? Voleva incontrare qualcuno? Oppure soltanto cercare qualcosa nella abitazione? Risposte che gli inquirenti potrebbero aver già trovato, anche che comunque non oltrepassano il «muro» di silenzio di magistratura e carabinieri.

«Un provvedimento enorme per un attacco di nostalgia. Eliseo ha bisogno di essere curato. Lunedì avrebbe dovuto entrare in una clinica, adesso non potrà» dice l'avvocato Santoni Franchetti. Lunedì, «Liseltto» sarà interrogato dal gip.

Claudio Laugeri

Sopra, Eliseo Jorioz, arrestato dai carabinieri. A fianco, la casa di «Liseltto» a Champex, dove l'uomo ha trascorso la notte di sabato

I lavori potrebbero riprendere

Sentenza vicina per l'autostrada

AOSTA. I lavori di completamento dell'autostrada del Monte Bianco potrebbero riprendere presto. La sentenza del Consiglio di Stato è attesa nei prossimi giorni e la direzione generale dell'Anas in un documento afferma che «si hanno notizie che è stato accolto l'appello».

I lavori di costruzione del secondo tronco dell'autostrada del Monte Bianco sono fermi dal 24 agosto 1994, in seguito alla sentenza del Tar del Lazio di qualche settimana prima che accoglieva i ricorsi presentati dalle associazioni ambientaliste contrarie alla realizzazione dell'opera. La motivazione era sempre la stessa: l'interpretazione della legge sulla valutazione dell'impatto ambientale di grandi opere. In particolare, le associazioni ambientaliste hanno ritenuto che il progetto del secondo tronco dell'autostrada dovesse essere sottoposto alla valutazione, mentre la Rav (Raccordo autostradale valdostano) no.

Il Tar del Lazio ha dato ragione agli ambientalisti, ma la Rav, i ministeri interessati (tramite l'Avvocatura dello Stato) e la Regione Valle d'Aosta hanno presentato appello al Consiglio di Stato. Il giudice amministrativo ha preso la sua decisione nell'udienza del 31 e la sentenza, come spiega l'Anas, «è attesa nei prossimi giorni».

Le parole ottimistiche dell'Anas sono contenute in un documento della stessa Azienda che il ministro dei Lavori Pubblici ha trasmesso pochi giorni fa alla commissione Ambiente, Territorio e Lavori Pubblici della Camera. Spiega il deputato valdostano Luciano Caveri: «E' il primo atto ufficiale da cui si evince, e questo è elemento di grande soddisfazione, che il Consiglio ha accolto l'appello e dunque l'autostrada ripartirà».

L'Anas comunque avverte che per il completamento del secondo tronco «saranno necessari tre anni dalla ripresa dei lavori». **[gio. mac.]**

Durante questa vacanza in Valle alla mensa di Giovanni Paolo II sono serviti due bianchi e un rosso di produzione locale

Dall'Institut agricole régional i vini per il Papa

Ieri Karol Wojtyla ha passeggiato nella zona sopra La Salle, verso Lazei

Il Papa mentre saluta Alberto Cerise, accompagnatore nella gita in Valle

LA SALLE. Una gita un po' più impegnativa quella di ieri per il Papa. Giovanni Paolo II è stato nella zona sopra La Salle. Non uno di più: come al solito l'itinerario è assolutamente «top secret». Ma, secondo indiscrezioni, si sarebbe diretto verso il piccolo villaggio di Lazei, sulla destra orografica della Dora.

Il Papa è arrivato in auto a La Salle in tarda mattinata, accompagnato, come al solito, da Alberto Cerise, responsabile del Servizio regionale forestazione, e da Alberto Careggio, ai quali spetta l'incarico di progettare le escursioni di Giovanni Paolo II. Una breve sosta per il pranzo al sacco, poi è proseguita la passeggiata. In Karol Wojtyla è rientrato nella casetta di Les Combes di Introd.

E nella sua giornata di riposo in montagna, soprattutto dopo le escursioni, il Papa dimostra di apprezzare alcuni vini dell'Institut agricole régional di Aosta. Alla mensa di Giovanni Paolo II sono abitualmente serviti infatti due bianchi, il «Blanc de Primo» e la «Petit arvine», ed un rosso classico della produzione valdostana, il «Petit Rouge». Sono tutti di gradazione media: i bianchi vanno bevuti più freschi, il rosso a temperatura ambiente.

L'Institut agricole régional quest'anno fornisce i vini per la mensa del Papa

L'Institut agricole régional è un istituto professionale gestito da una fondazione che si occupa anche di sperimentazioni agricole, nella quale svolgono un ruolo fondamentale i monaci della secolare «Maison hospitalière di Grand Saint Bernard». I canonici seguaci di San Bernardo di Mentone vantano una notevole esperienza vitivinicola, acquisita in Valle d'Aosta e nel vicino Vallese.

Della Valle d'Aosta il Papa conosce quasi ogni angolo. Racconta il colonnello Giovanni Maglionico, comandante del 31° stormo dell'Aeronautica Militare, che ha pilotato l'aereo che ha portato il pontefice da Roma a Torino e poi l'elicottero da Caselle al prato di Les Combes di Introd, che durante il volo attraverso la valle il Papa chiedeva informazioni sulle località sorvolate e indicava per nome le cime delle montagne.

«Un passeggero molto attento e curioso che conosceva la rotta quasi meglio di me» ha detto l'alto ufficiale.

[r. s.]

Ex comandante dei carabinieri della Valle d'Aosta alla fine degli Anni 80

Interrogato il colonnello Soldano

E' accusato di peculato, falso e truffa aggravata

AOSTA. Peculato e truffa continuati, falso e abuso d'ufficio a scopo patrimoniale: sono le ipotesi di accusa contestate al colonnello Giuseppe Soldano, ex capo di stato maggiore della Regione Piemonte dei carabinieri, ora trasferito al Comando Generale dell'Arma a Roma. Ieri pomeriggio, l'ufficiale (assistito dall'avvocato Dante Malaguti) è stato interrogato dal sostituto procuratore Pasquale Longarini, che gli ha contestato tutti gli elementi raccolti negli ultimi mesi.

La vicenda riguarda la fine degli Anni quando l'allora maggiore Soldano era comandante del gruppo carabinieri di Aosta. Secondo la magistratura, l'ufficiale avrebbe fatto risultare eseguiti in caserma lavori che erano stati fatti altrove; lo stesso sarebbe avvenuto per l'acquisto di alcuni materiali, messi in conto all'Arma e portati in case private. Come è accaduto per sette porte in legno ordinate per la dei carabinieri di Cogne e finite nella villa a Recco del colonnello Soldano: un paio di mesi fa, gli inquirenti hanno fatto un'ispezione e hanno trovato ancora lì le porte, che è stato portate a Recco con un con dei carabinieri. Anche questo è stato contestato all'ufficiale, come altre «irregolarità» nelle procedure per affidare l'appalto dei lavori per le caserme.

Il colonnello Giuseppe Soldano

Anche soltanto per l'imbiancatura dei muri, il comando aostano doveva presentare tre preventivi: in molti «casi», la magistratura ha scoperto che la pratica veniva preparata in modo da favorire la ditta. Preventivi falsi venivano affiancati a quello autentico dell'impresa scelta per l'incarico; sovente, poi, le ditte facevano i lavori in abitazioni private. C'erano poi i lavori eseguiti dai militari e fatti risultare «fatturati» da imprese incaricate dal comando di gruppo carabinieri di Aosta.

«L'indagine è conclusa» dicono in procura, lasciando capire che è tutto pronto per la richiesta di rinvio a giudizio del colonnello e di altre 8 persone (alcuni sono militari coinvolti nelle vicende. **[c. l.]**

Dopo una notte sulla «Cresta des hirondelles»

Due alpinisti soccorsi sulle «Grandes Jorasses»

COURMAYEUR. Intervento della protezione civile ieri mattina a Courmayeur per soccorrere due alpinisti belgi, Philippe Van De Bogaert, 33 anni, e Philippe Taeleman, 33 anni, in difficoltà sulla «Cresta des hirondelles» delle «Grandes Jorasses». L'allarme era stato dato giovedì sera dai componenti di un'altra cordata belga, rientrati al rifugio Boccalatte dopo aver raggiunto la vetta.

I due si trovavano poco sopra l'intaglio a «V» che caratterizza la cresta, ad una quota di circa metri, e erano in difficoltà a causa della neve abbondante, resa instabile dal caldo. Erano anche stati sfiorati da alcune scariche di sassi.

Già in serata, l'elicottero aveva tentato un intervento, poi sospeso per la fitta nebbia. Ieri mattina, l'elicottero pilotato da Augusto Mantellino, con a bordo la guida Valerio Bolognese il dottor Carlo Vettorato, era in zona verso le 6: i due alpinisti sono stati individuati e recuperati con una manovra al limite delle possibilità del mezzo. Van De Bogaert e Taeleman nonostante il violento temporale notturno che si era abbattuto sulla zona, erano illesi, a parte qualche graffio dovuto alla caduta di pietre. Riportati all'hangar di Entrèves, gli alpinisti sono poi ripartiti per il Frebouze, in Val Ferret, dove avevano lasciato l'auto. I due olandesi, agli che hanno dato l'allarme, erano partiti giovedì dal bivacco Gervasutti per salire la «Cresta des Hirondelles», che si innalza fra il passo Est e la parete Nord delle «Grandes Jorasses». Un itinerario impegnativo per lunghezza e per le difficoltà alpinistiche. La via, che separa due fra le più celebri pareti delle Alpi, all'inizio del secolo aveva respinto numerosi tentativi. Fu vinta soltanto nel 1927 da Gajo, Matteodo, Ravelli e Rivetti e compagnati dalle guide di Courmayeur Adolphe Rey e Alphonse Chenoz. **[g. l. m.]**

IL TEMPO IN PIEMONTE E VALLE D'AOSTA

TEMPO PREVISTO OGGI. Cielo sereno o poco nuvoloso; nuvolosità variabile, con isolati rovesci, sulle zone alpine.

TEMPERATURA. Stazionaria.

VENTI. Deboli variabili.

TENDENZA TEMPO. Cielo parzialmente nuvoloso, con addensamenti.

LE
AD
max: 28; min: 16; media: 22

UN ANNO FA
Max: 29; min: 16; media: 22

TEMPERATURE IN PIEMONTE
Torino 29; Cuneo 33; Asti 29; Vercelli 29; Novara 30; Alessandria 32.

I risultati degli esami finali di altre tre scuole superiori della regione

Maturità, un 60 «con lode»

Al Liceo classico di Aosta Katia Blanc è stata promossa con il massimo dei voti i complimenti scritti della commissione. Ai «Geometri» ci sono stati otto studenti respinti su 92 candidati

AOSTA. Ancora risultati per gli esami di maturità in Valle. Tutti promossi i dodici candidati al diploma di «Analista contabile» della scuola coordinata dell'Ipr di Pont-St-Martin e con buoni risultati. Vi è stato un 60, assegnato a Daria Prind, e otto voti superiori al 40. Ecco i migliori: Anna Maria Crepaldi 50, Loris Massera 42, Manuela Parodi, Sara Pizzol 42, Fabio Porté 48, Marika Vacher 44, Simona Vairos 54, Daniela Viga.

Risultato finale brillante anche al Liceo classico di Aosta: sono stati dichiarati maturi tutti i 34 candidati, con voti in media molto elevati. Vi sono stati quattro 60, attribuiti a Katia Blanc, Francesca Fosson, Joan Pierre e Hélène Impérial. A Katia Blanc la commissione ha espresso le sue congratulazioni con uno scritto esposto all'albo della scuola, nel quale viene messo in evidenza «l'elevato livello di preparazione» ma anche il lavoro fatto a scuola che, ha detto la commissione, «ha saputo cogliere e valorizzare le qualità migliori dei propri alunni». Oltre ai 60, fra i candidati vi è stato un solo voto sotto il 40, i nomi: Elisabeth Armstrong 44, Silvia Bertolin 54, Michel Bongiorno 42, Elisa Brédy 41, Silvia Caraffa Braga 53, Veronica Celesia 54, Filippo Christillin 43, Sylvie Diémoz 52, Paolo Giorgio 40, Yuri Marquis 41, Michelle Meloni 45, Chiara Rosine 48, Elena Vettorato 45, Fabio Zanardi 42, Elisa Berthod 43, Maria Sole Bionaz 52, Maria Giovanna Bonvicini, Marta Burgay 45, Laura Jorioz 41, Alessandro Leonardi 44, Letizia Martinengo 48, Carlo Marzi 51, Marcello Mezzena 44, Chiara Migliorini 42, Alessandra Mondino 54, Barbara 45, Chiara Piaggio 47, Francesca Pico 43 e Luca Prola 42.

L'Istituto per geometri, dove su 92 candidati 8 sono stati respinti, e il Liceo classico del capoluogo. Qui la commissione esaminatrice ha avuto parole d'elogio

Situazione ben diversa all'Istituto tecnico per geometri di Aosta dove, nelle due commissioni, con candidati, vi sono stati otto respinti. Inoltre, nella prima commissione vi è stato un solo 60 assegnato a Ivan Marguerettaz e undici candidati che non hanno raggiunto il 40: nella seconda nessun 60, e quattordici candidati che non hanno raggiunto il 40.

Ecco i migliori dei promossi: Maurizio Albanese 44, Denis Arbizzi 50, Alessia Barmaz 44, Alessandro De Cecchi 50, Jacopo Devoti 50, Alex Fassy 52, Valerio Ghisoni 54, Meri Guidi 48, Davide Pelati 45, Luca Perazzone 44, Claudio Polesel 42, Luca Stefanoli 40, Claudio Vastarini 50, Massimiliano Ali 52, Luigi Barailler 45, Paolo Comé 45, Patrick Corsini 48, William Henriod 40, Erik Jacquemet 40, Nicolo Macheda 46, Nadir Paletti 48, Sergio Vincenzetti 46, Davide Volpe 40, Corrado Zanetti 47, Gian Paolo Alberici 43, Ivo Bérard 43, Christina Bétemps 56, Marco Calchera 48, Alessandro Cardellino 42, Massimo Carpinelli 42, Fabio Creazzo 48, Eric Empereur, Roberta Eridanio 56, Fabio Gasparella 48, Lillaz 40, Niki Mastrolanni 56, Paolo Quattrone 58, Claudia Touscoz 40, Debora Angelin Duclos 46, Simone Brazzale 45, Riccardo Manega 44, Nicola Masciardi 46, Laura Maschi 55, Fabio Paonessa 40, Erika Piccinelli 46, Barbara Sirni 48, Rémy Vayr-Piovra 44, Enrico Vullier-52, Danila Casolari 40, Emanuel Conta 50, Stefano De Lio 46, Alessandro Guichardaz-Riberi 42, Massimiliano Lol 40, Roberto Mastella 52, Sergio Rosi 46, Donatella Trevisan 44, Roberto Villan 44.

(b. bas.)

NOTIZIE DALLE VALLI

LA THUILE

Anziano turista soccorso dall'elicottero

Le guide della protezione civile hanno tratto ieri pomeriggio Edmondo Giansanti, anni, di Genova, via Cesare Pavese: l'anziano è scivolato su un prato molto ripido poco distante dal lago al Col Croce, tra Morgex e La Thuile. Giansanti ha riportato un trauma cranico e contusioni in varie parti del corpo.

Cane in Dora da giorni, salvato dai vigili del fuoco

Lorenzo Scaramuzza, abitante a Montjovet in frazione Oley, lunedì aveva perso di vista il cane di 2 anni, un incrocio tra un pastore tedesco e un bulldog. Ieri l'animale è stato trovato e salvato dai vigili del fuoco di Aosta. Il era vicino alla riva, nell'acqua, tremolante e affamato. E' stato restituito al proprietario.

Oggi protesta antinucleare contro Chirac

«Presidio» al Tunnel del Bianco contro gli esperimenti nucleari francesi. Lo hanno organizzato per oggi alle 10 i giovani di rifondazione comunista. I giovani distribuiranno un comunicato in lingue (italiano, francese, inglese e tedesco) nel quale sarà ribadito il «No agli esperimenti nucleari, contro la destra imperialista e guerrafondaia, per una alternativa ecopacifista e solidale».

SARRE

Distrutto un nido di vespe

Con l'arrivo dell'estate, cominciano gli interventi in serie dei vigili del fuoco contro i nidi di vespe. Ieri l'allarme è scattato a Sarre, in una casa di frazione Saint-Maurice 72. C'era un nido di vespe sotto il tetto in legno, i vigili del fuoco lo hanno distrutto e hanno poi disinfestato la struttura.

Sospeso lo sciopero negli uffici finanziari

E' stato sospeso lo sciopero del personale degli uffici finanziari previsto per lunedì. I dipendenti chiedevano «aumenti dei controlli per recuperare miliardi, incrementi di organici del ministero, unificazione a polo dei dati che possono indicare il reale patrimonio dei contribuenti».

La banca Popolare di Novara aperta al sabato

La banca Popolare di Novara ha deciso di aprire, per tutto il periodo estivo, gli sportelli di Courmayeur al sabato, dalle 8 alle 13, dopo il buon risultato dell'iniziativa nelle sedi «pilota» di Venaria, Diano Marino e Arenzano.

Ieri l'autopsia

Oggi i funerali del morto per overdose

AOSTA. Si svolgeranno oggi alle 14,30 i funerali di Ottavio Colosimo, 36, trovato morto mercoledì pomeriggio nel suo alloggio di Chambéry. L'uomo, secondo i primi rilievi della polizia, è stato stroncato da un'overdose di eroina. Sul tavolo della cucina, vicino al corpo agonizzante di Colosimo, i soccorritori hanno trovato una siringa.

Ieri gli specialisti della Medicina legale di Aosta hanno eseguito l'autopsia per stabilire con esattezza le cause della morte. Ma con molta probabilità a Colosimo è stata fatale una dose di eroina tagliata male, eccessivamente pura. L'organismo dell'uomo non ha retto alla dose troppo potente.

Ora la squadra narcotici è sulle tracce dello spacciatore che ha venduto la dose mortale all'aostano. L'altro giorno la polizia ha arrestato un extracomunitario, accusato proprio di aver ceduto dosi di droga a quattro persone che poi finite in «overdose» e sono salvate dai medici.

Raccolta di firme

I pensionati protestano per gli alloggi

AOSTA. La Federazione regionale dei pensionati Cgil, Cisl, Savt e Uil prende posizione sulla questione delle assegnazioni, la gestione e gli affitti degli alloggi di edilizia residenziale pubblica.

Nei giorni scorsi era stata consegnata al presidente della giunta regionale Dino la raccolta di firme con la quale i pensionati vogliono sollecitare un intervento dell'esecutivo regionale nei confronti del governo.

L'obiettivo è di far annullare la delibera Cipe del 15 marzo che, appunto, ridefinisce la normativa sugli alloggi popolari: il provvedimento prevede l'aumento delle tariffe con effetto retroattivo. I pensionati valdostani chiedono che sia approvata la legge regionale di riforma dell'edilizia popolare per ovviare ai problemi da questa normativa, che sia costituito un osservatorio per la casa e che venga anche istituita l'Agenzia regionale sulla casa, per rivitalizzare il mercato degli affitti privati.

IL CASO

FENOMENO IN CRESCITA TRA I GIOVANI

Relazione dell'assessore alla Sanità, Roberto Vicquéry, in Consiglio regionale

Una «mappa» della piaga dell'alcol

I decessi per etilismo nel periodo 1991-1993 sono stati 66 dei quali 61 uomini e 5 donne. L'età più colpita: tra i 40 ed i 60 anni. Una commissione tecnica ha elaborato un progetto e indicate le strategie

AOSTA. Di alcol si muore. E' quanto è emerso giovedì pomeriggio in Consiglio regionale dall'analisi fatta dall'assessore alla Sanità Roberto Vicquéry sul fenomeno dell'alcolismo in Valle. La sollecitazione è partita da una interrogazione dei consiglieri Enrico Tibaldi e André Lanier, preoccupati perchè «la diffusione del fenomeno dell'alcolismo sta assumendo dimensioni tutt'altro che trascurabili anche nella nostra regione, con riflessi preoccupanti soprattutto nei confronti delle fasce sociali più giovani».

I dati esposti dall'assessore Vicquéry legittimano le preoccupazioni. «I decessi per cirrosi alcolica nel periodo 1991-1993 sono stati 66 dei quali 61 uomini e 5 donne». «La mortalità per cirrosi epatica attribuita all'alcol - ha detto Vicquéry - ha tassi elevatissimi, rappresenta per gli uomini il 40 per cento e per le donne il 6 per cento dei decessi per malattie dell'apparato digerente. Attualmente è in diminuzione per gli uomini e stazionario per le donne, ma è ancora elevata rispetto ai valori nazionali».

I morti per cirrosi epatica in Valle

SESSO	1991	1992	1993	TOTALE
MASCHI	15	23	23	
FEMMINE		—	3	5

Dalle schede di uscita dall'ospedale regionale è emerso che nel 1993 sono stati ospedalizzati 153 uomini e 53 donne per cirrosi alcolica, il che - ha detto Vicquéry - rappresenta l'1,6 e lo 0,6 per cento del totale dei ricoveri. Il cancro. «E' associato - ha detto ancora l'assessore - che l'alcol aumenta il rischio in certi tipi di tumore». I risultati di analisi sul territorio regionale mettono in evidenza «che il 20,7 per cento dei tumori alle vie respiratorie e digestive superiori, dal fegato, possono essere attribuite al consumo di alcol. La percentuale dei decessi dovuti al cancro all'esofago che possono essere attribuiti all'alcol è del 24 per cento».

Dati relativi al periodo 1° gennaio 92 - 31 dicembre 1994 indicano «in 144 le persone in stato di dipendenza dall'alcol, con il 70 per cento di uomini ed il 30 per cento di donne. L'età più colpita è quella tra i 40 ed i 60 anni». Ma il fenomeno interessa anche i giovani. «I dati che provengono da una inchiesta sulla condizione giovanile evidenziano che i bar ed i pub sono luoghi di incontro del per cento dei giovani intervistati (583). Tra questi 159 sono minorenni e 424 in età tra i 15 e 19 anni». E tra quei 144 in stato di dipendenza «la presenza dei giovani tra i 20 ed i 40 anni è del per cento».

Per arginare il fenomeno «la giunta ha costituito un gruppo tecnico incaricato di azioni politiche e socio sanitarie. E' già stato elaborato un progetto-obiettivo e sono state indicate le strategie».

Per concludere i lavori del Consiglio regionale di metà luglio è bastato il pomeriggio di giovedì. L'assemblea ha approvato con il voto negativo della minoranza sia il rendiconto per l'esercizio finanziario 1994, sia alcune modifiche a disposizioni legislative aventi riflessi sul bilancio, sia un provvedimento di assestamento del bilancio previsione per l'anno in E' stata invece rinviata ad altra la discussione e l'approvazione della legge destinata a fissare «Normativa e criteri generali per l'assegnazione, la determinazione dei canoni e la gestione degli alloggi di edilizia residenziale pubblica». Per questo disegno di legge il consigliere unionista Fedele Borre ha chiesto un riesame da parte delle commissioni regionali competenti.

Alessandro Camera

L'assessore Roberto Vicquéry

IL TACCUINO DELLA PROVINCIA

LETTERE AL DIRETTORE

Festival degli ottoni ignorato dalla Rai

Dal 6 all'8 luglio si è svolta a Nus la 6ª edizione del Festival degli ottoni, importante manifestazione musicale, nella quale si alternano momenti di studio, saggi e concerti di alto livello, che quest'anno ha visto la partecipazione di 52 corsisti provenienti da tutta l'Italia. Musicisti di fama internazionale non hanno disdegnato il modesto palcoscenico di Nus per regalare a un vasto e caloroso pubblico esecuzioni di elevato pregio musicale che avrebbero meritato una grande diffusione. La Rai di Aosta invece... Tal si che ha disdegnato la manifestazione; non c'era telecamera a riprendere il concerto degli Ottoni Fiorentini né il concerto di Roger Bobo, virtuoso di tuba famoso in tutto il mondo. Chissà! Forse la Valle in questa prima settimana di luglio è tutta un fermento di spettacoli culturali che la Rai, con l'esiguo organico e gli scarsi mezzi a sua disposizione, non riesce a coprire. Oppure Nus è una località troppo impervia da raggiungere; e magari le ore 21 sono considerate «fuori orario». Qualunque siano le motivazioni, più che plausibili, che hanno provocato l'assenza, siamo molto dispiaciuti, ma aspettiamo fiduciosi la settima edizione.

Seguono le firme, Nus

I vigili urbani controllano

Sono un cittadino aostano e vorrei segnalare un problema che coinvolge molti automobilisti, ma anche tanti pedoni. Chi è sorpreso a parcheggiare l'auto in blu senza pagare il parchimetro è, giustamente, multato dal solerte personale della Gestopark. Ma tutti coloro che lasciano le loro auto sui marciapiedi o sulle strisce pedonali, raramente trovano la meritata multa sul parabrezza. Dove sono i vigili urbani addetti al controllo di queste soste «selvagge»? E poi, scusate, perchè le «multe» della Gestopark per coloro che non pagano il parchimetro sono di gran lunga inferiori rispetto alle ammende rifilate dai vigili urbani?

Lettera firmata, Aosta

NUMERI UTILI

NUMERI UTILI

Vigili Urbani Aosta: 238218/300458
Vigili del fuoco: 115
Protezione civile: 238.222
Ospedale: 3041
Pronto Soccorso: 304.256/304.290
Percorribilità strade: 303.754/35.555
Soccorso alpino 34.963.

AUTOAMBULANZE

Bos 551 568; *Centro Emergenza* 304.450/304.451
Châtillon: (0166)
Courmayeur: *Volontari del soccorso* (0165) 846.320
Montjovet: *Volontaires de secours* (0166) 79.468
Valtournenche: *Volontari del soccorso* (0166) 93 027
Morgex: (0165) 809.680
Donnas: (0125) 807.067
Brusson: (0125) 300.243

DI TURNO

Aosta *(distr. 5)* oggi è di turno, con orario dalle 9 alle 22,00 (a porte aperte) e dalle 22 alle 9 di domani (a porta chiusa) la farmacia Chenal, rue Croix de Ville. Per gli altri Comuni della regione le farmacie osserveranno i turni di notte secondo lo schema sottoindicato.
Distr. 1: Courmayeur, La Thuile (entro 15 minuti dalla chiamata)
Distr. 2-3: Villeneuve, Cogne (entro 15 minuti dalla chiamata)
Distr. 4: Valpelline (entro 15 minuti dalla chiamata)
Distr. 6: *Nus* (entro 15 minuti dalla chiamata)
Distr. 7: *Antey-Saint-André*
Distr. 8-9: Châtillon
Distr. 10: Champoluc
Distr. 11-12-13: *Hône*
Distr. 14: Gressoney-Saint-Jean

BENZINAI DI TURNO

Domenica 16 luglio 1995
Aosta: Agip, corso Ivrea; Montesheil, via St-Martin de Corléans; Fina, via Carrel; Tamoil, corso Ivrea; IP, via P. S. Bernardo; Esso, viale F. Chabod; Fina, via G.S. Bernardo.
Aymavilles: IP; **Charvensod:** Agip; **Châtillon:** Esso; **Fénis:** Fina; **Gressan:** Tamoil; **Hône:** IP; **Chambave:** Montesheil; **Donnas:** Montesheil, **Montjovet:** Fina (S.S. 26); **Pont-St-Martin:** Esso, Barren Erg. **St-Pierre:** Agip (via della Liberta); **St-Vincent:** Esso, Agip (viale Piemonte); **Verrès:** Agip (S.S. 26);

CARABINIERI

Aosta: (0165) 361221/262260
Courmayeur: ()
Châtillon/St-Vincent: (0166) 61360/61357
Donnas: (0125) 807054

POLIZIA DI

Questura: (0165) 23711
Polizia stradale: (0166) 361545

STATO CIVILE

AOSTA

Nati. Davide Fran Matteo Fumasoli; Cretier, Martina Praz.

Si sposeranno. Vincenzo Scipioni con Cristina Lunardi; Massimo Mimotti Lisa Tomena, Enrico Mosquet con Elena Cecchetto; Mauro Tacchella Stella Vecchietti; Roberto Bianquin Raffaella De Marco.

Morti. Maria Bosc, 91 anni, Ivrea, Aosta; Ida Collin, 77 anni, pensionata, Gignod.

ATTIVITA' AMMINISTRATIVA. **Pont-Saint-Martin.** La giunta regionale ha stanziato 1 miliardo 526 milioni per la costruzione di una struttura di mila quadrati nell'area ex Ilssa Viola, che ospiterà 18 imprese appartenenti al «Consorzio insediamenti produttivi Valle d'Aosta».

Una spesa di 367 milioni è stata decisa dalla giunta regionale per l'organizzazione di un corso di formazione all'inserimento professionale di 15 apprendisti di età inferiore a 18 anni in sette imprese artigianali.

La giunta regionale dato parere favorevole alla compatibilità ambientale per la costruzione del villaggio «Regondi» nel vallone di By.

GLI APPUNTAMENTI

AOSTA

Torna la rivolta «des Socques»

Oggi e domani, alle 21.30, piazza Chanoux ospita la ricostruzione dell'insurrezione «des Socques» del 1853, ossia la rivolta contadina contro le autorità.

COURMAYEUR

Uno strip in discoteca

Stasera la discoteca «Le Clochard» ospita «Maliziosamente strip tease». Appuntamento alle .

SAINT-NICOLAS

Sabato la sagra del cervo

Sabato prossimo, 22 luglio, ci sarà la 1ª edizione della sagra cervo, con inizio alle 19,30.

FONTAINEMORE

Fotografie di Gianfranco Bini

Sarà inaugurata oggi alle 16,30, nella saletta della pro loco, la mostra fotografica intitolata: «Così da 400 anni. La processione da Fontainemore ad Oropa e ritorno». Sono esposte 52 immagini realizzate da Gianfranco Bini. Nella saletta della pro loco è anche in vendita il libro catalogo, con testi scritti degli abitanti di Fontainemore.

Il «Mistero» cambia

Un'altra facciata per la discoteca «Mistero», ex «Free Time» e da oggi anche ex discoteca, perché nei locali a pochi passi dal casello autostradale è stato ricavato un disco bar, che sarà aperto tutte le dalle 22 alle 5. Oggi l'inaugurazione, con animatrici e festa della schiuma. Ingresso libero.

ARVIER

Festa «de mil Tsoten»

Oggi continua la quinta edizione della «Fiha de mil Tsoten», organizzata dalla Pro loco di Arvier. E' stato allestito un padiglione vicino alla chiesa. Oggi pomeriggio ci saranno giochi per i bambini, mentre dalle 21,30 ci sarà musica e ballo l'orchestra «Liscio 2000». Domani pranzo per tutti, nel pomeriggio giochi e alla sera ballo con «Anna e Micky».

Per la ristrutturazione o la costruzione di nuove strutture

Dalla Regione 15 miliardi per gli alberghi della Valle

AOSTA. La giunta regionale, con un nuovo intervento di 5 miliardi e 200 milioni, ha confermato, nei giorni scorsi, il suo interesse per il settore ricettivo-alberghiero locale. Il provvedimento fa seguito a un finanziamento analogo di qualche mese fa con il quale venivano erogati 9 miliardi e 746 milioni per interventi a sostegno della costruzione e ristrutturazione degli alberghi in Valle.

In poco meno di 6 mesi sono stati assegnati, quindi, quasi 15 miliardi per tentare di incidere su di un settore importante per l'immagine turistica regionale. Oggi esistono 514 strutture ricettive per un totale di mila 661 posti letto. Cosa cambierà con questi finanziamenti? L'assessore regionale al Turismo, Gino Agnesod, precisa: «Dal punto di vista quantitativo non cambierà nulla. E quasi. Si dovrebbe essere, invece, di notevole miglioramento dal punto di vista qualitativo. Nella maggior parte dei casi di mutui ammessi al fondo di rotazione, infatti, si tratterà di recuperare strutture esistenti per migliorare il comfort e razionalizzare la distribuzione interna. Tutto ciò porterà a qualche stella in più».

Oggi esistono 27 alberghi a quattro stelle, 154 a tre stelle, 205 a due e 128 a una sola stella. Gli interventi più consistenti interessano il vecchio albergo

L'ex hotel Norden (oggi Holiday Inn) di Aosta otterrà finanziamenti regionali

Pellissier-Dragon a Valtournenche Cervinia che diventerà a tre stelle e sarà ampliato di posti letto (da 20 a 30 circa); l'integrazione dell'ex Hôtel Norden (oggi Holiday Inn) ad Aosta, per una riqualificazione complessiva della struttura dotata di circa 108 posti letto; la ristrutturazione di alcune aree dell'Hôtel Nigra di Montjovet per dotarlo di spazi sociali e parallela riqualificazione da una a due stelle; l'acquisto da parte del gestore dell'Hôtel Aigle di Entrèves; la sistemazione dell'Hôtel Galisia di Fénis-Notre-Dame con aggiunta di posti letto che permetteranno il passaggio da una a due stelle e l'intervento più consistente che riguarda il completo dell'ex Hôtel K2 di Châtillon. Sarà praticamente demolito e rifatto per passare dalla quindicina di posti letto attuali ad ottantina. Una serie di interventi, dunque, orientati più al miglioramento dell'esistente rispetto a nuovi progetti.

Corrado Neyroz, presidente degli albergatori valdostani, dice: «Premesso che non ero a conoscenza di questi finanziamenti devo riconoscere che vanno nella giusta direzione perché non abbiamo bisogno di nuove mega strutture. In Valle i posti letto alberghieri sono sufficienti. Quello che manca è proprio un certo livello qualitativo. Bisogna incentivare le ristrutturazioni e gli adeguamenti».

In Valle la struttura media, oggi, è a due stelle e dispone di una ventina di camere. Sovente, però, mancano salette sociali, spazi di incontro e locali tranquilli in cui assaporare l'optional della vacanza. «Proprio per questo dico che bisognerebbe aiutare chi vuole migliorare la sua struttura - continua Neyroz - senza esagerare. Abbiamo esempi, purtroppo, anche abbastanza recenti, in cui si è voluto fare il passo più lungo della gamba, forse anche mal consigliati, e oggi quelle strutture sono in difficoltà. E' il caso dei complessi di Gressoney, Champoluc e anche Aosta, finanziati con leggi speciali. Credo sia importante che i politici facciano i politici e non si mettano a fare gli albergatori».

L'osservazione è un po' pungente, ma la realtà è proprio quella. Sovente, quando si è cercato di intervenire con progetti faraonici, i risultati sono stati deludenti. Non solo in campo alberghiero. E' il caso dell'famoso Ecole des Neiges di La Thuile. Una struttura che doveva diventare il «college» all'occhiello della Valle d'Aosta. Nuovi posti letto per ragazzi-atleti. A dieci anni dalla posa della prima pietra molte aspettative sono andate delusa.

«La verità è che, spesso, non c'è un interesse diretto dietro a chi lancia queste idee - conclude il presidente degli albergatori - per cui difficilmente vengono gestite in modo redditizio. E torniamo sempre al solito tema. Bisogna snaturare la nostra realtà. La storia insegna che hanno funzionato bene, sempre, gli alberghi a conduzione familiare. Manteniamo questa tradizione adeguandoci, laddove necessario, per la parte accoglienza e giusto decoro, dopodiché devo dire che non abbiamo nulla da temere dalle altre realtà italiane e straniere».

Enzo

IERI A PONT-SAINT-MARTIN

I funerali di Antonio Spataro

Si sono svolti ieri pomeriggio a Pont-Saint-Martin i funerali di Antonio Spataro, 22 anni, morto l'altro giorno in un incidente stradale accaduto alla periferia di Crescentino. Il giovane cameriere viaggiava sulla moto che si è scontrata frontalmente con un Tir. Il corpo di Spataro è poi stato trasferito a Valtournenche, dove risiede la famiglia del giovane, originaria di Pont-Saint-Martin. Il ragazzo lavorava a Milano, dopo aver vissuto molti anni con i genitori all'Isola d'Elba. Lascia il papà, la mamma e due sorelle

E' in programma il 1° Meeting Mont Blanc. Madrina della manifestazione Gabriella Carlucci

I campioni del pattinaggio a Courmayeur

Ci saranno anche esibizioni delle discipline danza e precisione

COURMAYEUR. Alexis Urmanov e Alec Tatauroff, rispettivamente campione e vice campione del mondo, saranno la star del 1° Meeting Mont Blanc di pattinaggio artistico in programma a Courmayeur per il 23 luglio alle 20,30.

La madrina della manifestazione sarà la presentatrice Gabriella Carlucci, nel corso della serata sono previsti due interventi della cantante Joe Squillo. Parteciperà anche una squadra italiana di pattinaggio artistico composta da 25 atleti, fra i quali alcuni campioni nazionali.

Oltre al pattinaggio artistico, ci saranno esibizioni delle discipline danza e precisione.

Il 1° Meeting Mont Blanc è organizzato dal Comitato Valdostano della Federghiaccio, in prima persona dal presidente Giordano Vittone, e dallo Sporting Club Aosta in collaborazione con il Comune di Courmayeur, Apt e Associazione Operatori Turistici.

Gabriella Carlucci sarà la madrina del 1° Meeting Mont Blanc di pattinaggio artistico

L'occasione servirà anche per presentare al pubblico il nuovo palaghiaccio di Dolonne, anche se l'inaugurazione ufficiale è in programma nel mese di gennaio, in occasione dei campionati mondiali di Short Track.

L'impianto di Courmayeur, il secondo in Italia, dopo quello di Milano, ha una capienza di oltre 3 mila posti a sedere. E' l'unico complesso dotato di una pista permanente per il curling e dispone di una serie completa di infrastrutture che comprendono anche le salette per le telecronache.

In questo periodo nel palaghiaccio di Dolonne sono in corso i raduni delle squadre nazionali di hockey, dalle under 16 fino alle under 24. E' previsto anche l'arrivo della nazionale femminile.

Tutte le sere la pista di pattinaggio è aperta al pubblico dalle 21 alle 23,30, mentre la palestra di body building ha il seguente orario: 10-12 pomeriggio 13,30-.

Il Comune di Courmayeur ha deciso di affidare la gestione dell'intero complesso, che comprende una seconda struttura in via di ultimazione, al Comitato valdostano della Federghiaccio.

Gianluigi Milletto

L'albero del

COURMAYEUR. Domani verrà sistemato «l'albero» sindaco» di Courmayeur. A fianco della di Ferdinando Derriard, a Les Forges, sarà piantato un pino alto 31,40 metri proveniente da Plangorret, fino a cinque metri dalla punta (che è rimasta quella originale) e con in cima le bandiere di Courmayeur, della Valle d'Aosta e dell'Italia. Per il simbolo del primo cittadino è stata organizzata una festa che comincerà alle 16,30; saranno distribuite libagioni varie e parteciperanno il gruppo folcloristico e la banda musicale Courmayeur-La Salle. E' invitata tutta la popolazione.

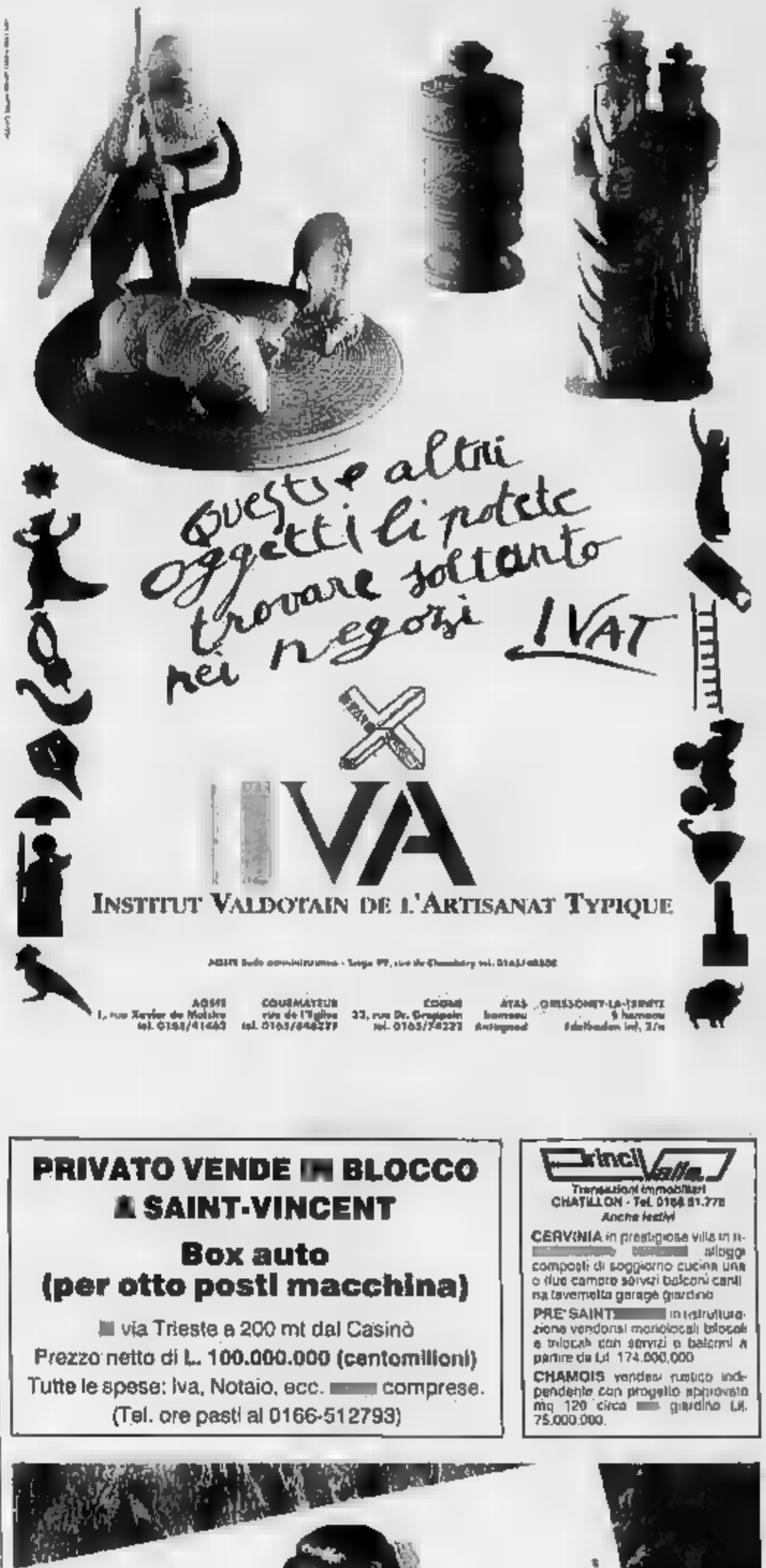

PRIVATO VENDE IN BLOCCO A SAINT-VINCENT
Box auto
(per otto posti macchina)
in via Trieste a 200 mt dal Casinò
Prezzo netto di L. 100.000.000 (centomilioni)
Tutte le spese: Iva, Notaio, ecc. comprese.
(Tel. ore pasti al 0166-512793)

Grand Vallée
Transazioni immobiliari
CHATILLON - Tel. 0166 61.778
Anche festivi
CERVINIA in prestigiosa villa in residenziale alloggi composti di soggiorno cucina una o due camere servizi balconi cantina tavernetta garage giardino
PRE'SAINT in ristrutturazione vendonsi monolocali bilocali e trilocali con servizi e balconi a partire da Lit. 174.000.000
CHAMOIS vendesi rustico indipendente con progetto approvato mq 120 circa giardino Lit. 75.000.000.

Volkswagen e Audi fermano i prezzi

Per gli ordini conclusi tra il primo Giugno e il 31 Luglio 1995, prezzi bloccati su tutte le Volkswagen, le Audi ■ I veicoli commerciali. Così, concretamente, vogliamo rispondere all'attuale congiuntura economica.
Il momento è particolarmente favorevole per decidere di acquistare una Volkswagen o una Audi, che ai tradizionali valori, aggiungono oggi, una dotazione di serie particolarmente ricca.
Come sempre, vi offriamo finanziamenti e formule di pagamento adeguate ai vostri bisogni e una vantaggiosa valutazione dell'usato.
Investite adesso, tranquillamente.
Le automobili Volkswagen e Audi sono beni solidi, durevoli, sicuri. E sono fatte per farvi muovere meglio, al riparo da ogni rischio, anche economico.

Volkswagen Audi

Un'occasione da prendere al volo dalle concessionarie:

Alessandria e Provincia

F.LLI NEGRO
V.le dell'Artigianato, 38 Zona D3 (Al)
Tel. 0131/347077

AUTOSERVICE [redacted] '61
C.so Divisione Acqui, 7 Acqui Terme (Al)
Tel. 0144/323735

[redacted]
Via A. Grandi, 24 Casale Monf.to (Al)
Tel. 0142/781633

[redacted]
V.le Reg. Piemonte, 15 Novi Ligure (Al)
Tel. 0143/329700

Aosta e Provincia

[redacted]
C.so Ivrea, 128 Aosta
Tel. 0165/238838

Asti e Provincia

[redacted]
C.so Alessandria, 216 Asti
Tel. 0141/275275

Biella e Provincia

BALDACCICAR
Via Cavour, 57 Biella-Gaglianico
Tel. 015/2544041

COMAUTO 2
Via T. Galimberti, 45 Biella
Tel. 015/401050

Cuneo e Provincia

[redacted]
Via Fontana, 6 Cuneo-Borgo S.Dalmazzo
Tel. 0171/261222

AUTOTANARO
C.so Asti, 4 Loc. Rondò, Alba (Cn)
Tel. 0173/363344

MARCO BOTTO
Via Langhe, 13 Mondovì (Cn)
Tel. 0174/551222

Torino e Provincia

[redacted]
C.so Casale, 464 Torino
Tel. 011/8990756

DI VIESTO
Via Reiss Romoli, 130 Torino
Tel. 011/2262574

MONTICAR
C.so Ferrucci, 24 Torino
Tel. 011/4335044

PASTORINO
C.so Sebastopoli, 227 Torino
Tel. 011/3299322

[redacted]
C.so Francia, 262 Torino
Tel. 011/715696

SIMONI
C.so Turati, 53 Torino
Tel. 011/3194094

VALMOTOR
Via Torino, 95 Ciriè (To)
Tel. 011/9208184

VAL WAGEN IVREA
C.so Vercelli, 222 Ivrea (To)
Tel. 0125/251415

Vercelli e Provincia

NICOLA AMURRI ■ C.
Via Vercelli, 5 Vercelli-Caresanablot
Tel. 0161/250060

Si lavora alla «rivoluzione d'autunno»: molte novità per il centro urbano

Ivrea riparte dalla viabilità

Test per la giunta Maggia

E' un autunno caldo, quello che si preannuncia per la viabilità a Ivrea. Progetti, proposte, rinunce e polemiche: tutto quanto verrà messo in discussione a partire da settembre, al termine delle ferie estive, ma anche del lungo periodo di radaggio della giunta di Giovanni Maggia.

Le novità in programma riguardano, soprattutto, la situazione urbana. Sono due i piani di intervento sui quali sta lavorando l'assessore Marco Candelieri. «Innanzitutto - spiega - attivare tutti gli strumenti attualmente esistenti, cancellando o correggendo quanto non funziona. In secondo luogo, rivolgersi a qualificati progettisti per risolvere problemi specifici». Che sarebbero? «Il rifacimento dell'area marcatile, per esempio, oppure la sistemazione di tutto il piazzale del cimitero. Inoltre, il riesame dei sensi di percorrenza di alcune strade secondarie e la possibilità di creare nuove aree di sosta».

Lo stesso piano parcheggi, spina nel fianco per l'attuale amministrazione, potrebbe essere rivisto. Contestato fin dall'inizio dalle forze politiche di opposizione, l'iniziativa ha visto calare costantemente il consenso anche tra i gruppi della maggioranza consiliare. Le critiche arrivano soprattutto dal pds, che vorrebbe dalla giunta anche un deciso impegno a completare la pedonalizzazione del centro storico.

«Parcheggi e pedonalizzazione - si difende l'assessore - sono progetti che abbiamo nel cassetto. Solo la mancanza di risorse, finora, ci ha impedito di tirarli fuori». Potrebbero essere di altro genere, però, i primi interventi sulla viabilità cittadina. Tra le ipotesi: il ripristino della pista ciclabile o l'installazione di passaggi pedonali sopraelevati, in linea con il programma più volte dichiarato riguardo della giunta a favore di ciclisti e pedoni.

Si presenta più complessa, invece, la questione della viabilità in generale. Accantonati definitivamente i progetti degli ultimi anni (traforo di Monte Navale e circonvallazione Sud della città), resta la necessità di interventi concreti per quello che viene considerato il grande limite allo sviluppo di Ivrea. L'obiettivo è di coinvolgere altri enti, pubblici e privati, per migliorare non solo la viabilità, ma anche i sistemi dei trasporti.

Ancora Candelieri: «Il completamento dell'asse distributore del Terzo Ponte, la liberalizzazione dell'autostrada fra Albiano e Quincinetto, il raddoppio della ferrovia con la creazione di un "polo intermodale" per treni e autobus: sono tutti interventi necessari e inderogabili, soprattutto alla luce delle iniziative (ultima quella del parco turistico) che stanno nascendo a Ivrea e in Canavese».

Mauro Revello

L'assessore Marco Candelieri prevede un lungo periodo di lavori nella viabilità di Ivrea

LA MAPPA DELLE PRIORITA'

Piazzale

Attualmente è costituito da un vasto piazzale asfaltato, ma già sprofondato in più punti, e da spiazzi limitrofi utilizzati come parcheggio, pur privi di pavimentazione e illuminazione. La sua sistemazione appare indilazionabile: per motivi di sicurezza, di arredo urbano e di funzionalità. I grossi smottamenti, infatti, rendono impossibile lo svolgimento del mercato nei giorni feriali.

Cimitero

Grandi trasformazioni in arrivo anche per il parcheggio del camposanto e per tutta la zona circostante. Verranno ridisegnate le aree di sosta, destinate ad aumentare di numero. Inoltre, saranno adibiti a parcheggio e sistemati i prati dietro il cimitero, già usati dagli automobilisti in occasione di particolare afflusso alla città (festività dei Santi, anche Carnevale e altre manifestazioni).

Ferrovia

Il raddoppio della linea ferroviaria, almeno nel tratto fra Ivrea e Chivasso, e la creazione di un «polo intermodale» nell'area Sud della città, magari nella ex Montefibre: progetti considerati essenziali per lo sviluppo della zona e per i quali si vuole insistere presso le Fs. Inoltre, si vuole ottenere un collegamento più rapido con Milano, attraverso la stazione ferroviaria della frazione Santhià.

Svincoli

L'autostrada fornisce a Ivrea una vera e propria tangenziale, accessibile però solo dai caselli di Albiano (sulla bretella per Santhià), Pavone e Quincinetto (sulla A5 per Aosta). L'idea di liberalizzare questo tratto è stata lanciata più volte, ma senza esito. E si renderebbero necessari due svincoli: uno a San Bernardo, nella zona industriale, e l'altro a Montalto e Borgofranco.

Bozzello

«E' colpevole non solo Anas»

«Non solo l'Anas ha colpe sulla mancata realizzazione delle grandi opere viarie che il Canavese attende da anni». L'ex parlamentare socialista Eugenio Bozzello scende in polemica con «quei deputati e senatori eletti in Canavese che non hanno seguito e sufficienza i problemi della grande viabilità». Spiega Bozzello: «Opere come il traforo di Monte Navale a Ivrea o il nuovo Ponte Preti erano già stati inseriti nel piano triennale Anas: anche per la circonvallazione di Rivarolo c'erano buone possibilità di finanziamento: sarebbe stata sufficiente maggiore attenzione da parte di chi a parole dice di battersi per il Canavese e forse qualche cantiere sarebbe stato già aperto».

Conclude l'ex senatore: «Purtroppo certe opportunità non si possono più cogliere: è chiaro che l'area canavesana ha bisogno di una viabilità nuova e finalmente adeguata all'importanza di questa regione».

IN BREVE

IVREA

Marchio del Queyras disegnato da Gallo

Premiato ieri pomeriggio all'Hotel Gilly di Torre Pellice il grafico pubblicitario di Ivrea, Galliano Gallo, per avere vinto il concorso promosso dalla Comunità montana per la realizzazione di un marchio fine di valorizzare turisticamente la Val Pellice e il Queyras.

Il ladro scoperto dal biglietto del bus

Mario Angeni, 46 anni, via Chiaverano 19, Cascinette, è stato denunciato dalla polizia per il furto commesso nella tabaccheria di Graziella Novaria, sempre a Cascinette, il 31 maggio scorso. A lui gli agenti sono risaliti grazie ai biglietti dell'autobus (fuori corso da alcuni giorni), rubati insieme ad altra merce per un valore di 13 milioni. La moglie Margarita Agramante Encarnacion, 25 anni, di origini dominicane, aveva infatti cercato di sostituire i vecchi tagliandi rivolgendosi agli uffici della Satti, dove si sono subito accorti della loro provenienza furtiva.

VESTIGNE'

Un aiuto per operare Mario Di Franco

E' stata aperta una sottoscrizione per aiutare la famiglia di Mario Di Franco, 14 anni, costretto dalla nascita a vivere su una sedia a rotelle per una grave malformazione all'anca. Il ragazzo dovrà essere operato il 4 settembre, in Francia. I contributi si possono versare sul conto corrente bancario n. 225622/06.

Il colpo su commissione: si controllano case in ristrutturazione

Rubati i portali della chiesa

Alice, il furto scoperto dal parroco

Amara sorpresa, l'altra mattina, per don Tonino Pacella, parroco di Alice e di altri paesi della Valchiusella. Due porte laterali della chiesa di San Martino erano state accuratamente smontate e portate via. Sulla facciata dell'edificio (utilizzato soltanto nelle feste principali, oltre che per matrimoni e funerali) è rimasto il grosso portone centrale, mentre i due «buchi» degli ingressi secondari sono stati chiusi provvisoriamente con tavole di legno. «Appena arrivato sul piazzale - racconta don Tonino - ho pensato che le porte fossero state dimenticate aperte da chi aveva fatto le pulizie. Difficile immaginare che qualcuno potesse rubarle: prive di intarsi o sculture particolari, avevano alcun valore artistico». E aggiunge: «Addirittura, non se ne conosce neppure il materiale: chi dice noce, chi castagno. Certo è, comunque, che erano piuttosto malandate e rovinate dalle intemperie».

Tavole di legno sostituiscono le porte laterali della chiesa di San Martino ad Alice Superiore e portate via dai ladri

I ladri hanno potuto agire tutto indisturbati. Oltre alla chiesa, infatti, in quella zona ci sono solamente il cimitero e gli impianti sportivi. I carabinieri della stazione di Vico, coordinati dal brigadiere Petruolo, hanno immediatamente fatto scattare le ricerche in tutta la valle. Soprattutto, sono state controllate abitazioni in costruzione o in fase di ristrutturazione. Dai sopralluoghi effettuati, infatti, si esclude un'azione di «ladri d'arte», anche perchè nulla è stato toccato all'interno del luogo sacro. «Purtroppo - dice ancora il parroco - non è la prima volta che questa chiesa viene visitata dai ladri. Già una ventina di anni or sono erano stati rubati tutti gli oggetti di valore».

[m. rev.]

Nella Dora Baltea

Trovato morto il pensionato scomparso

Era scomparso da lunedì scorso, senza lasciare messaggi. Ieri sera la Dora ne ha restituito il corpo, a poche decine di metri dal ponte di frazione Tina. Si tratta di Marcello Quazzani, 63 anni, residente a Ivrea al numero 74 di via Papa Giovanni XXIII, ospite della casa di riposo «Residenza di Tina», in via Vittorio Emanuele II a Vestigné.

Marcello Quazzani

Il cadavere è stato recuperato dai vigili del fuoco di Ivrea, intervenuti sul posto insieme a una pattuglia della polizia. L'ipotesi più probabile sembra quella del suicidio: il greto del fiume, infatti, sono stati trovati i vestiti dell'uomo. Non si esclude, comunque, l'eventualità di una caduta accidentale. Quazzani, che da tempo soffriva di disturbi nervosi, si era tolto gli abiti per trovare un po' di refrigerio in riva alla Dora.

Camminaitalia

A Ceresole fanno tappa i camminatori

Arrivano domani a Ceresole i due gruppi che prendono parte a «Camminaitalia '95». Il primo, verso le 12, raggiungerà il colle della Crocetta e sarà preso in consegna dai soci del Cai di Chivasso che ospiteranno i camminatori al rifugio «Muzio». Il secondo gruppo arriverà invece dalla Valpelline. Per domani sera, alle 21 all'albergo Tre Levanne, è prevista la proiezione delle diapositive sulla manifestazione con la partecipazione di Teresio Valsesia, vicepresidente generale del Cai. Durante la serata, la guida alpina Franco Rolando consegnerà ai camminatori il libro sulla storia delle guide alpine delle valli Orco e Soana. I due gruppi ripartiranno lunedì: il primo, attraverso il Nivolet, raggiungerà la Valle d'Aosta; il secondo sul percorso della Gta, attraverserà Valsoana e Basso Canavese per arrivare nel Biellese.

Franco Rolando

DOVE & QUANDO

TEATRO DAL LAGO. Per la rassegna «Teatro Festival '95», organizzato dal «Gruppo Teatro Territorio», oggi alle 21,30 in piazza Massimo d'Azeglio ad Azeglio, va in scena «L'armata Brancaleone» delle «Piccola Compagnia del Giglio», per la regia di Riccardo Gilli. Il biglietto, posto unico, costa 10 mila lire.

A LUGNACCO. Veglia sotto le stelle, a Lugnacco, con la «Notte del lugnacchese». Dalle 20 fino alle 3, nell'area all'aperto di fronte al centro polifunzionale, sono in programma grigliate, piatti e specialità locali; inoltre si balla. Ingresso 35 mila lire (20 mila per ragazzi fino a 12 anni).

MOSTRA A SCUOLA. Alla Scuola media «Saudino» di Vico Canavese è possibile visitare, tutti i giorni dalle 9 alle 12 e dalle 15 alle 18, la mostra «L'uomo e la Valchiusella», che raccoglie lavori realizzati dagli alunni nel corso dell'anno scolastico.

CORSO DI POTATURA. Domani, con inizio alle 9,30 al Centro di biogiardinaggio Peraga di Mercenasco, si tiene un corso di «Potature verde». La lezione teorico-pratica avrà luogo in frutteto a Strambino e sarà tenuta dall'agronomo Roberto Bassi. La quota di partecipazione, tutto compreso, è di 50 mila lire e va versata all'inizio del corso.

CONCERTO BANDISTICO. La società filarmonica salassese, diretta da Sergio Cavaletto, propone il «Concerto d'estate». L'appuntamento è per oggi in piazza Marconi, a Salassa, alle 21. L'ingresso è libero.

FESTA DEL GRANO. Due giorni di festeggiamenti alla Cascina Sereno Regis di frazione Gallenca a Valperga. Oggi, alle 15, si inizia con i giochi popolari per i bambini. Domani, alle 9,30, apre la mostra delle macchine agricole d'epoca e di modellini funzionanti.

I CORIANDOLI. Il comitato «Non fare l'indiano» organizza una kermesse di spettacoli e dibattiti, intitolata «Il rumore dei coriandoli» a San Colombano Belmonte. In programma concerti di gruppi rock, folk, rap e spettacoli teatrali e di cabaret. Si inizia oggi alle 18 e si prosegue domani, dalle 16 e anche in notturna. Il ricavato della manifestazione sarà devoluto all'associazione Sos razzismo di Ivrea.

NEL GRAN PARADISO. In profumeria «Beauty House» (via Educ 52, 0124/582392) e alla birreria Woodstock (via Educ 19, 0124/516466) di Castellamonte è possibile iscriversi alla camminata nel Parco del Gran Paradiso che si svolgerà domani, con partenza alle 8 da piazza Martiri. L'iniziativa è proposta dall'associazione castellamontese «Il Pellicano».

OPEL A IVREA PROPONE UN NUOVO MODO DI ACQUISTARE UN'AUTO

Scelta Opel 1 2 3

CONCESSIONARIA OPEL per IVREA e CANAVESE

viAuto

BUROLO d'IVREA
S.S. DI VIVERONE - TEL. 0125 617555
APERTI ANCHE SABATO TUTTO IL GIORNO

Da anni la strada che collega Mondovì a Imperia è in preda al caos

Statale 28, la malata cronica

Cinque punti molto pericolosi. L'alluvione ha aggravato la situazione. Incertezze sul ripristino della galleria crollata a Vicoforte. Pericolo di frane e traffico spesso caotico

CEVA. Una strada che non ne può più. La statale che, partendo da Mondovì, attraversa Ceva, la Val Tanaro e sbuca a Imperia, è nel caos. Da anni l'importante collegamento (l'unico tra il Basso Piemonte e l'entroterra imperiese), ha problemi di sicurezza: nei weekend estivi circolano tredicimila veicoli. La Comunità montana Alta Val Tanaro ha progettato la sistemazione, rilevando i punti più pericolosi: Lesegno; due curve a Mombrignone; Rocchini e Cave di Bagnasco. Località tristemente note alle cronache, perché a ogni , sempre più spesso, gravi incidenti.

L'alluvione ha accelerato in modo sensibile il degrado della strada. I guai alla galleria di Vicoforte, crollata il 1° giugno. Solo in questi giorni, dopo oltre un mese, l'Anas ha annunciato che si sta preparando la perizia sui lavori da seguire. Se questi potranno essere affidati con trattativa privata, si dice che possano concludersi in due mesi.

All'esterno di un'altra galleria, a Lesegno, ci sono cantiere e semaforo: il sindaco Romano Lucia ha ottenuto l'intervento per consolidare e ricostruire la collina, i cui frane stavano di portare via le case.

Superata Ceva, s'imbocca la Valle Tanaro, dove la statale diventa un percorso a ostacoli fra strettoie, smottamenti e frane. Per la sistemazione di questo tratto, tra Ceva e Nucetto, si battono gli amministratori e il «Comitato per la statale », l'Anas per a progetto d'intervento si contano a decine: finora tutti esito. «Non c'è stato presentato alcun documento di programmazione delle opere - dicono i componenti del Comitato -: le priorità e le garanzie di intervento sono state fornite solo in modo verbale. Continuiamo a chiedere un elenco dei lavori previsti».

L'ipotesi di un traforo per oltrepassare dei Rocchini, geologicamente instabile, caduta per i costi eccessivi. L'Anas ha invece assicurato la sistemazione del tracciato attuale il consolidamento della scarpata a valle e la costruzione di una galleria artificiale al km 57: la gara d'appalto sarebbe già in corso, con il costo di sette miliardi. Consegna dei lavori: la prossima estate.

Comitato amministratori proseguono nella richiesta di garanzie . Nel frattempo, hanno annullato la manifestazione domani a Ceva, la «Camminata sulla 28». «Il corteo avrebbe potuto bloccare la strada - spiega il presidente del Comitato, Marco Albarello -. Per ragioni di ordine pubblico e intralcio alla circolazione il blocco è stato autorizzato da prefettura e questura di Cuneo. Non avrebbero, però, impedito un'iniziativa in tono minore, che permettesse comunque il transito. Siamo stati noi a rifiutare un'operazione che avremmo potuto controllare, creando pericolo per i manifestanti e per gli automobilisti, già stressati dalle lunghe code».

Paola Scola

Protesta con tanto di cartelloni da parte della popolazione. Accanto: la galleria di Vicoforte, che è tuttora chiusa al traffico

Possibilità di vacanze in collina, pianura, montagna

Ferie con poca spesa? Le offre l'agriturismo

CUNEO. Nella bizzarra meteorologica modo le vacanze ecologiche offerte aziende agrituristiche facilmente raggiungibili con ogni mezzo (compresa la bicicletta), dove, a prezzi contenuti, si offrono aria buona, tranquillità, cucina familiare con prodotti che in città non è facile trovare, conoscenza il mondo degli animali in fattoria. Nel Cuneese sono tre associazioni che si occupano di turismo agreste: Terranostra (Coldiretti), Turismo Verde (Cia) e Agriturismo (Unione agricoltori). I sodalizi hanno costituito Consorzio regionale presieduto da Rita Borri di Cerasole d'Alba. Il villeggiante ha solo l'imbarazzo della scelta, che viene facilitata da pubblicazioni promozionali fra la guida più completa edita da «Terranostra» in collaborazione con la Provincia, che s'intitola «Agriturismo nella Granda».

Nell'opuscolo, oltre alle informazioni generali utili a chi per la prima volta s'indirizza verso l'agriturismo, vengono riportate le schede di una quarantina di aziende corredate di foto a colori della fattoria che offre ospitalità. Spiega Roberta Rossi, presidente di «Terranostra»: «Dalla buona tavola di una volta, quella che si p ormai perduta, ai lavori che accompagnano il trascorrere le stagioni: sarà un piacevole viaggio scoperta di un mondo che ha saputo mantenere le proprie radici il passato». Aggiunge Agnese Taricco, segretaria dell'Associazione: «Potete scegliere fra le fertile pianura, le dolci colline di Langa e Roero o il fascino delle nostre montagne. rivolgersi a Terranostra, piazza Foro 18, Cuneo, telefono 0171-64591, Inviaremo dépliant, cartine e quanto potrà essere utile per scegliere la proposta più gradita e conveniente».

La scelta agrituristica comprende soggiorni brevi o prolungati (pensione completa; mezza p ; pernottamento e prima colazione); l'affitto di un alloggio; pasti o merende; gite agrituristiche nella ; acquisto di prodotti agricoli in azienda; possibilità di praticare attività sportive. Per tutti però necessaria la prenotazione, perché ciascuna azienda ha una disponibilità limitata, da 10 a 25 posti letto, non più di 60 posti a tavola e p ricevere ospiti nei periodi dei raccolti.

Avendo base una azienda agrituristica territorio si possono, a scelta, esplorare gli itinerari napoleonici, da Ceva a Cherasco, nelle Langhe e Roero e la montagna.

Nella Valle Maira è aperto stagionalmente 2400 metri l'azienda «La Meja» diretta da Giovanna e Chioffredo Colombero; e altre aziende montane sono a Canosio e Dronero. In Valle Grana, a Chiappi di Castelmagno (1650 metri), sta per aprire una nuova iniziativa.

Aziende agrituristiche sono funzione nel Novarese, nel Vercellese, in provincia di Torino, nel Monferrato. Conclude Agnese Taricco: «Abbiamo mandato i dépliant e guide tutta Europa e anche in Canada. Paesi dove l'agriturismo è sviluppato da anni. Contiamo di ricevere molte prenotazioni anche dall'estero».

Il costo della vacanza è contenuto: pensione completa da 46 a 70 mila; mezza da 36 a 57 mila; pernottamento e prima colazione da 28 a 50 mila. Sempre per persona. L'agricampeggio 8 a 10 mila piazzola da 3 a 6 mila per persona. E' opportuna la prenotazione.

Dé Mattels

Nelle Lame del Sesia

ALBANO. Rendez per i patiti della mountain bike, domani, nella verde rnice del Parco delle Lame del Sesia, nel Vercellese. Si dovranno percorrere ventiquattro chilometri attraverso i sentieri e le stradine sterrate dell'oasi naturalistica. In questa edizione '95 aperta alle categorie debuttanti, cadetti, junior, senior, veterani, gentlemen, supergentlemen e femminile. Il ritrovo è previsto per le 8,30 e il via è alle 9,30. Premi a sorpresa, per i partecipanti. E' buona occasione, dopo la pedalata, per visitare l'in territorio. Le lame si sono formate nel tempo, con il ritiro del fiume nell'alveo, dopo le piene che hanno inondato la boscaglia. Nel parco state attrezzate aree per i pic-nic, capanni e posta da dove, con buoni cannocchiali si possono avvistare cormorani, aironi e altri esemplari faunistici. Preavvisando la direzione (0161.73.112) si potrà stabilire un itinerario di passeggiate guidate. Per i buongustai, sono consigliati i piatti tipici della zona, come la panissa a base di riso e pesci in carpione. Da gustare nelle trattorie dei paesini che si sulla strada che da Vercelli raggiunge Gattinara, costeggiando il Sesia. **[g. bar.]**

GRAN CONCORSO GROS CIDAC
"... DI UHAI"
Estrazione di GIUGNO
1° N° vincente: U 15030
1ª Riserva n° V 19930
2ª Riserva n° Z 28455
3ª Riserva n°
2° n°
GROS CIDAC
ogni di fortuna punto per punto
Per conoscere la vincita telefonate al 0165/236161

TORO ASSICURAZIONI
AGENZIA GENERALE DI AOSTA
VIA FESTAZ, 88 - TEL. 0165 - 41002/236106
AGENTE STEFANO FRACASSI
"MASTER"
LA POLIZZA CASA PER I DANNI CHE HAI E PER QUELLI CHE FAI

TERMOSANITAR EPOREDIESE
PUNTO VENDITA SPECIALIZZATO
ARREDOBAGNO
RISCALDAMENTO
REFRIGERAZIONE
RIVESTIMENTI
PAVIMENTI
TRATTAMENTO ACQUE
Via A. Casale, 87 - 10010 LESSOLO (IVREA) - Tel. (0125) 58.296 - 58.391

REGIONE AUTONOMA VALLE D'AOSTA, ASSESSORATO DEL TURISMO, SPORT E BENI CULTURALI
XXX FESTIVAL INTERNAZIONALE DI CONCERTI PER ORGANO
18 luglio 1995
Aosta: Cattedrale
ore 21.00
Coro "EMILE CHANOUX"
Cantorie della Valle d'Aosta riunite
Orchestra "MILANO CLASSICA"
soprano Roberta Giua,
alto Giuseppe Zambon
maestro del Coro Amato Chatrian
direttore Willy Merz

AVIS
Oggi. N domani
AOSTA
Via Croce di Città, 99
Tel. 40.232

PRIVATO VENDE
A SARRE
VILLETTA INDIPENDENTE
mq 200 (2 piani + interrato)
1800 mq terreno splendida posizione
Scrivere patente n. A02023535p - Fermo posta C.P. Ufficio Postale SARRE (AO)

sorridi ai
SALDI
Alta Qualità
Confezioni BIELLESI

Ad Antey e Torgnon la rassegna di «Opere buffe»

Due pomeriggi di risate con «Comici allo specchio»

Il comico Federico Bianco presenterà questo pomeriggio il suo spettacolo dal titolo «Avrei bisogno di una controfigura»

ANTEY-SAINT-ANDRE'. Incontri pomeridiani per «Comici allo specchio». La rassegna organizzata dalla società «Opere buffe», per la Comunità Monte Cervino, si trasferisce oggi al parco giochi di Antey-Saint-André, mentre domani spettacolo sul ter della scuola elementare di Torgnon. L'appuntamento è per le 17,30 e l'ingresso è libero.

«Avrei bisogno di una controfigura» è il titolo dello spettacolo che Federico Bianco presenterà questo pomeriggio. Comico torinese emergente, Bianco propone un'esibizione con monologhi mozzafiato, favole scoppiettanti che contengono momenti di vita quotidiana, delusioni e grandi passioni.

Domani sarà invece protagonista Cesare Vodani, altro giovane emergente nel mondo della comicità italiana, che ha già comunque alle spalle vari esperienze sul palco. Sarà di scena con «Banditi e comete», nel quale la sua adolescenza, la Seconda Repubblica, alla signora Rottenmajer, ai tossicodipendenti disintossicati Mazzini e Gelmini. Uno spettacolo che spazia dalla fantasia alla realtà. **[sa. b.]**

A Gressoney

Musica d'autore in chiesa

GRESSONEY-ST-JEAN. Musica d'autore stasera nella chiesa di Gressoney-Saint-Jean. Alle 21,30 il concerto inaugurale della stagione estiva, con l'«Irish Chamber Orchestra» diretta da André Bernard. Fondata nel dai migliori strumentisti Dublino, ha offerto subito un altissimo contributo culturale all'Irlanda, ottenendo immediato riscontro di critica e pubblico.

L'attività è suddivisa ogni anno tra quella ufficiale alla «National Concert Hall» di Dublino, poi registrazioni radiotelevisive e tournée in Europa, Cina, Usa. Nel repertorio dell'orchestra c'è la musica barocca, la contemporanea e la tradizionale irlandese. Primo violino e direttore artistico è Fionnuala Hunt, già spalla della London Symphony, della Bbc Philarmonic, dell'Opera Lyon, solista in Europa e America.

E direttore dalla «Irish Chamber Orchestra» è André Bernard, artista di fama mondiale, invitato regolarmente dalle maggiori orchestre europee, tra cui London Philarmonic, Royal Philarmonic, Mozarteum Ordi Salisburgo, Philarmonica Hungarica cui ha fatto 31 concerti negli Usi. Bernard ha inciso oltre 20 dischi con Philips, Cbs e Decca. Trombettista di valore internazionale, proporrà pagine di Bach, Mozart, Rota, Britten e Mendelssohn.

[g. ser.]

CINEWEEK

Tre storie di azione

CURIOSA novità in questo fine settimana: «Gli scorpioni» di Deran Serafian, interpretato da Christopher Lambert e Craig Sheffer.

Serafian è uno specialista degli «action-movies», ovvero di quel tipo particolare di film che basa tutte le sue attrattive su uno svolgimento farsennato e base di inseguimenti, tate, sparatorie e colpi di scena.

Qui Serafian ritorna invece all'ambiente preferito degli «action-movies», la strada.

E' infatti su uno delle veloci «highway» che tagliano trasversalmente gli Stati Uniti che ha inizio la storia.

Un tranquillo padre di famiglia, in viaggio moglie, figlio e una coppia di amici, per un banale motivo litiga con i passeggeri di un'altra automobile, senza sapere che si tratta di un di criminali. Le due macchine si incrociano nuovamente ad una stazione di benzina e qui le cose prendono una brutta piega.

Dopo un inseguimento i banditi si impadroniscono delle due donne, tentando una violenza carnale. Ma non hanno fatto i conti con le reazioni dell'uomo, che spinto alla disperazione, si trasformerà in una furia selvaggia.

Oltre che ne «Gli scorpioni», gli amanti dell'azione, la troveranno in altri due titoli di questo fine settimana, il fantascientifico «Stargate» di Roland Emmerich e lo scandalistico-giudiziario «Rivelazioni» di Barry Levinson.

Nel primo un gruppo di militari e un archeologo, attraverso una porta nel tempo, penetreranno in un universo parallelo dove tutto è rimasto come al tempo dei faraoni.

Nel secondo, tratto da b seller di Crichton, un manager di un'azienda informatica si difende con successo dall'accusa di violenza carnale mossagli da una sua rivale in carriera.

Per gli amanti della commedia o del melodramma si segnalano altri due film. «La scuola» di Daniele Luchetti, denuncia surreale e grottesca dei mali infiniti di un'istitu. «Vento di passioni» di Edward Zwyck propone invece grande e tragica saga familiare nel selvaggio d'inizio secolo.

Luciano Barisone

GLI SCORPIONI di Deran Serafian
Cinema: Corso, Aosta
LA SCUOLA di Daniele Luchetti
Cinema: Monte Bianco, Courmayeur
STARGATE di Roland Emmerich
Cinema: Monte Bianco (domani)
VENTO DI PASSIONI di E. Zwyck
Cinema: Gran Paradiso, Cogne
RIVELAZIONI di Barry Levinson
Cinema: Gran Paradiso (domani)

AOSTA AL CINEMA

Corso — Tel. (0165) 35.866 — Or: 20/22 — L. 10.000
La giusta causa
di A. Gilmcher, con S. Connery, L. Fishburne, K. Capshaw (Usa '94) - - Un avvocato liberal riapre un caso per far liberare un condannato a morte che riceve innocente... Dal romanzo di Katzenbach V. M. 14 1h 35' — Thriller

Arena T. Romano — Ore 21.30
OGGI CHIUSO

Des Guides — Tel. (0165) 949 473 — Or: 20/22 — L. 10.000
Le ali della libertà
di F. Darabont, con T. Robbins, M. Freeman, B. Pitt (Usa '94) - - Un uomo, che ha ucciso la moglie e il suo amante, impara in carcere una religione particolare. Dal romanzo di King M. N. V. 2h 17' — Drammatico

Sant'Anna — Tel. (0125) 307.483 — L. 10.000. Or: 20/22
Street Fighter - Sfida finale
di S. E. de Souza, con J. C. Van Damme, R. Julia, M. N. Wan (Usa '94) — Un colonnello di commandos delle Nazioni Alleate deve liberare ostaggi in mano a un malvagio che vuole diventare padrone del mondo N. V. 1h 40' — Fantaavventura

Gran Paradiso — Tel. (0165) 841 206 — Ore 21.30 — L. 10.000
Vento di passioni
di E. Zwick, con B. Pitt, A. Hopkins, A. Quinn (Usa '94) - Dagli emigrati irlandesi in America dei Mancini, la saga di una famiglia tutta maschile, fino all'incontro con una giovane donna che trasformerà la vita di tutti N. V. 2h 15 — Dramm.

Monte Bianco — Tel. (0165) 841 206 — Ore 21.30 — L. 10.000
La scuola
di D. Luchetti, con S. Orlando, A. Gallera, F. Bentivoglio (Ita '95) — Uno spaccato sulla scuola italiana con docenti, amanuensi, studenti somari e teppisti, insegnanti che si arrabbiano e altri che resistono N. V. 1h 45' — Tragicomico

CINEMA NEL CANAVESE

Bosco — Tel. (0125) 641 480 — Or: 20/22 — L. 10.000
Lezioni di
di R. Benjamin, con M. Griffith, E. Harris, M. P. Carter (Usa '94) Tre disoccupati «in missione» per vedere una donna nuda, finiscono con lo aiutare la moglie ideale per il loro amico vedovo. N. V. 1h 40' — Commedia

Politeama — Tel. (0125) 641.571 — Or.: 20.30/22 — L. 10.000
Cowgirl - Il nuovo sesso
di G. Van Sant, con U. Thurman J. Hurt, K. Reeves (Usa '93) Vita ribelle per un autostoppista dai pollici sproporzionati e per una ragazza che con un bizzarro stratagemma sfuggirono un rancio N. V. 1h 39' — Grottesco

L'uomo, il sacro e il profano.

Un'appassionante raccolta di scritti che ripercorrono la storia del pensiero e del comportamento umano, dalla tradizione biblica ai criteri della razionalità scientifica. Un invito ad andare oltre la visione religiosa e laica, per comprendere la realtà attraverso punti di vista diversi da quelli comunemente accettati.

Inerzie e provocazioni di Sergio Quinzio, collana "Problemi di attualità", pp. XII-196, L. 25.000

I LIBRI DE LA STAMPA

sorridi ai SALDI

Vasta Scelta

Confezioni BIELLESI

GIORNO E NOTTE

CHATILLON
Festa a tema al «Piper»

Stasera ci sarà un altro appuntamento con le feste «a tema» del «Piper» di via Chanoux.
Dalle 22 «La pazza notte del cocco volante Bermuda's party».
Suoneranno «Los coccolones's», ovvero Giancarlo Bian. Gradito abbigliamento con bermuda, camicia e fiori e sandali.

GABY
Stasera concerto canoro

Nell'ambito delle manifestazioni organizzate dal Comune di Gaby, oggi alle 21, sul sagrato della chiesa parrocchiale, si terrà in concerto canoro dei «Spirituals & blues».

GRESSAN
Il fumetto entra in discoteca

Proseguono le «Notti da eroe» alla discoteca «Blu Max étè» di Gressan. Stasera ci sarà Pasquale Del Vecchio, disegnatore di «Nick Rodeo». La serata proseguirà con le novità della dance e le nuove tendenze.

TV

15,55 su France 2, l'ormai «tradizionale» appuntamento con il «*Tour de France*». La tredicesima tappa è 231 chilometri: da Mende a Revel.

Durante la notte musica, sulla televisione francese. All'una e 50 va in onda «*Music mix*», il magazine settimanale di musica. Dalle date dei concerti, alle tournée, ai nuovi Cd, agli album di recente uscita e tutte le nuove tendenze. Appuntamento settimanale con la natura, oggi alle 17,10, su Tsr. «*Planète natures* manda in onda una cronaca dall'Africa selvaggia.

In prima serata, la tv svizzera francofona, manda in onda, alle 20,15 il «*Festival du de Montreux*». Ospiti dell'appuntamento con la comicità saranno Lagaf, Ennio Marchetto, Yllona, Massimo Rocchi, Enoch Rosenn, Anthony Kavanagh, l'orchestra Zic-Zazou e Peter Shub. Alle 22,30, sempre su Tsr, va in onda il film «*Saint Elmos's Fire*» (Usa, 1985, 104') di Joel Schumacher, con Emilio Estevez, Rob Lowe, Andie MacDowell e Demi Moore. Racconta la storia di cinque giovani, usciti da poco dal college, che si trovano ad affrontare la vita.

Questa ritorna la tradizionale rassegna

Concerti di jazz e classica per «Morgex... in musica»

MORGEX. Ritorno la tradizionale rassegna «Morgex... in musica» sulla piazza del paese, jazz e classica fino al 28 agosto. La manifestazione, arrivata alla terza edizione, comincia stasera. Alle 21,15 ci sarà il concerto d'esordio. Protagonista dell'apertura della rassegna è il «Quintetto Agorà», formato da interpreti diplomati nei conservatori piemontesi e perfezionatisi la guida di artisti di fama internazionale, del calibro di Corrado Romano, Antony Pay, Karl Leister, il Trio di Trieste e Alexandre Brussilvoskij.

La formazione si è esibita in Italia, Svizzera, Germania, Finlandia, ricoprendo ruoli di prime parti in molte orchestre sinfoniche. L'«Agorà» si è costituito nel 1991, dedicandosi «all'approfondimento e alla divulgazione della letteratura cameristica che coinvolge il particolare tipo di organico». Il quintetto si è esibito in concerti in molte località italiane, incidendo il «Quintetto Kv 581» di Mozart. Stasera sulla piazza di Morgex proporranno il «Quintetto in La maggiore K 581» di Mozart, per clarinetto e quartetto d'archi e il «Quintetto in Si bemolle maggiore opera 34» di Weber, per clarinetto e quartetto d'archi. Sabato prossimo ci sarà il secondo appuntamento con «Morgex...in musica».

Sul palco salirà il quartetto jazz Bucca-Urbano. Il 29 luglio tornerà la musica classica, con l'«Ensemble Vecchia Vienna». Il 5 agosto sarà di nuovo la volta del jazz, il «Progetto Piazzolla»: fisarmonica, chitarra Gibson, violino, pianoforte e contrabbasso. Il 12 agosto si esibirà il quintetto classico di ottoni: «Magic Brass Quintet», mentre il 19 agosto sarà la volta pianiste Massimo Gran finale sabato 26 agosto, con il jazz del «Beppe Barbera Quartet». **[a. ser.]**

PRIME VISIONI A TORINO

ADUA 200 c. G. Cesare 67, t. 856501. 66 Wood. Ap bar 20 - Film 20,20, 22,30. Bianco e nero. Ana cond.
ADUA 400 c. G. Cesare 67, t. 856.520. L'amore molesto Bodil Ap ore 20 - Film 20,30; 22,30. Ana cond.
ALFIERI galleria Solferino 2, tel. 562.3000. Piccole donne, di Gillian Armstrong con Winona Ryder, Susan Sarandon. Ore 20, 22,30.
AMBROSIO MULTISALA corso V. Emanuele II, 52, tel. 817007. Sala 1: Un pesce chiamato Wanda. Ore: 18,30; 18,30; 20,30; 22,30. Ana condz. Sala 2: Il corvo. Ore: 18,30; 18,30; 20,30; 22,30. Sala 3: Appuntato di donne. Ore: 18; 18,10; 20,20; 22,30
ARLECCHINO corso Sommeiller 22, tel. 881 7180. Chiuso per ferie.
CAPITOL via San Dalmazzo 24. Young Americans (giovani americani) Regia Danny Cannon con Harvey Keitel, Ewan Mc Gregor, John Wood. Or.: 15; 18,10; 20,20; 22,30
CENTRALE via Carlo Alberto 27, tel. 540 110. La vita è un romanzo, lo scrivo in scena. Or.: 20,30 Ciao gli amici miei. Ore 18,30; 22,30 Pensa Eccendido.
1 corso Stati Uniti 32/b, tel. 438.0723. Dio aiuto Juan
18,30; 20,30; 22,30.
C. CHAPLIN via Garibaldi 32/a, tel. 436.0723. Die arme berghese. Or.: 18,20; 18,20;
CRISTALLO via Cuneo 9, t. 650.7100 Stargate. Or.: 16; 18,10; 20,20; 22,30.
DORIA via Gramsci 9. Quattro matrimoni e un funerale. Or.: 15,45; 18; 20,15; 22,30
ELISEO GRANDE piazza Solferino. Blue Sky. Ore: 16,15; 18,20; 20,25; 22,30. Adl condz.
ELISEO BLU piazza Solferino. Tutti i giorni è domenica. Or.: 16; 18,10; 20,20; 22,30. Ana condz.
ELISEO ROSSO p.zza Mangler la macchina infernale. Or.: 18; 18,10; Ana condz.
EMPIRE p.zza Vittorio Veneto 5. Lucchini di mezzanotte Or.: 20,30; 22,30
ERBA 1 c. Moncalieri 241 di Mary Shelley Ana condz. Or.: 20; 22,30
2 c. Moncalieri 241 La regina Margot. Ada con Or.: 19,30; 22,30
ETOILE via G. Bozzolo angolo via Roma. Sesso fa. Vet. min. 14. Or.: 15,30; 17,15; 19; 20,45; 22,30
FARO v. Po 30, tel. 817 33 23. Adiante completa l'Assedio, cartone animato. Regia di Gerbert Hein. Or.: 18,50; 20,55; 22,30
FIAMMA corso Trapani 57. Chiuso per ferie.
IDEAL corso Bezzecchi 4. Tirocco indagine del futuro. Or.: 16,30; 18,30; 20,30; 22,30
KING via Po 21, T. 812.5696. L'ostaggio. Or.: 16,30; 18,30; 20,30; 22,30
KONG v. S. Tecla 5, T. 534614. Una moglie per papà Cornedia. Or.: 16,30; 18,30; 20,30; 22,30
LILLIPUT v. XX Settembre 15/bis, T. 537 100. Chiuso per ferie.
LUX Quil San Federico 6 Delta di Venere. Or.: 16; 18,10; 20,20; 22,30. Vet. min. 18
MASSIMO UNO v. Montebello 8. Un'estate indimenticabile Or.: 18,10; 18,10; 20,30; 22,30.
NAZIONALE 1 v. Pomba 7. Where 2 pattona. V. M. 18. Or.: 16; 17,30; 19,10; 20,50; 22,30
NAZIONALE 2 v. Pomba 7. Gli scorpioni. Or.: 15,15; 18,20; 20,25; 22,30 Vet. min 14 Ana condz.
OLIMPIA 1 via Arcivescovado 31, telefono 532.443. La scuola. Or 15,45; 18, 22,15; 22,30
ta.
OLIMPIA 2 via Arcivescovado 31, tel. 532.443. Bugs stanno piovendo Mr. Grapia. Or.: 16,15; 18,20; 20,25; 22,30 Ana cond.
REPOSI via XX Settembre 15, tel. Chiuso per ferie
ROMANO Gal. Subalpina tel. Mrs.
STUDIO RITZ via Acqui 2. Sala sulla pelle 16; 18,10; 20,20; 22,30.
VITTORIA via Roma 326. Cenlo per uomo. Or.: 15,15; 17,05; 18,55; 22,40

TEATRO REGIO. TorinoDanza con il Regio ore 21,30 Cortile di Palazzo Reale Addio 12 Pan African Dance in Vibrations di Alvin. Posti a L. 25.000-15.000. Replica domani. Biglietteria del Teatro Regio ore 10/12 e 13/16,30 e di Palazzo Reale 20,30-21,30. Tel. 6815.241/242.
CARIGNANO. P.zza Carignano 6. Riposo.
ERBA. C. Moncalieri 241, tel. 661 5447. Stasera, e domani sera a Vignale per il Festival Vignale Danza '95 ore 21,30 Mondo donna theatre in una novità assoluta per l'Europa presentano: Baseball. Ideato e diretto da Mirjam Pandiani. Prenotazioni: 19-23. Vedi cinema

RADIO E TELEVISIONI

Raitre
14; 19,30; 22,45 Tgr della Valle d'Aosta

Radiouno
7,20 La voce de

Radio Valle d'Aosta 101
12,10; 17,25 La voix de la Vallée
14,14 Ciak si suona

Radio Valle d'Aosta 101
7 — Rassegna stampa
7,35 La voce delle stelle
11,30; 15 101 News
9 — in
10 — 101 mattina
12; 18 Notiziario della Valle d'Aosta
16 — Freemusic sound
16,50 Music forever
19,30 101 notte italiana

R.
9,30; 12,30; 15,30; 18,30 Notiziario
14; 20 Italia party
24 — Italia Doc

Radio Reporter
9 — L'occasione, annunci gratuiti
10,10; 12,10; 17,10 News and Informazioni
12 — Insieme con R. R.
15 — Musica non stop
18 — Gran serata con la musica di Lucio Alfieri

Suisse Romande
11,40 Laurel & Hardy
12,45 Tj-midi
12,55 L'ombre du devoir
13,45 Fame
14,30 Notre belle famille
14,55 Tour de France
17,15 Chronique de l'Afrique sauvage, planète nature
18 — Alerte à Malibu
18,50 Une famille au presque
19,30 Tj-soir
20,10 Festival du fire de Montreaux
21,30 Inspecteur Derrick
22,30 Saint Elmo's fire
0,15 Tj-Flash
0,20 Physical evidence, film

Tele Alpi
12,40; 19; 22,15; 0,15 Aggiorna,
13 — Estate preserina, film
15 — Lucy, telefilm
16 — Cantalella, programma musicale
17 — Vichi il vichingo, cartoni animati
17,30 Alla soglia dell'estinzione
18 — Volò, programma sportivo
18,30 Lucy, telefilm
20,30 Senatore Dujany
20,45 Piazza Montecitorio

Radio Club
9 — Musica melodica
10,15 Radio club nostalgia
11,30 364913 La tua musica preferita
12 — Disco club
15 — Hit club parade
17 — Disco dance club music
18,15 Radio club nostalgia
19 — Le più belle di tutti i tempi

7
18; 19; 20; 22,40; 23,40 Informazioni

Prima Rete Superalp
12,30; 19,15; 24 Cronache regionali

Radio Monte Bianco
7 — Golden gate Anni 60
7,30; 9,15; 15,15 Gli annunci di Aladino
9; 10; 12; 15; 16; 17 Il globo,
9,30 100% di grandi successi
14,30 Pomeriggio giovane
20 — Dedicato a...
21 — Night white

Radio St-Vincent
7; 9,15; 11,15; 15,30; 17,30 St-Vincent mattina
7,45 Oroscopo
9,20 Rtv Super compilation
10, Attualità cinema
14 — Energy Hit Disco
17,30 Soul & Dance music
21 — Night Rhythm

Top
9,20 Corrado Margueritlak
10; 12; 17 News and Informations
11,20 Luca Attanzi
13,10 Pomeriggio Tir
16 — Marco Frassen
17,30 Mary Mannini
19,20 Music Live

St-Vincent Cinquestelle
12,15 Esercito, forza armata?
13; 18; 22,30 Telefonate
18 — Cuore in Rete, rubrica sportiva
18,30 Autoreverse, musicale
20,30 Basket, campionato A2

7,08; 7,47; 10,50; 11,55; 17,50 Radio
8,40; 12,40 Anica Flash
9,10; 19,15 Liscio in allegria
13,30 Il commento, con Al
16,16; 16,53; 17,16 Rock
22,30 Night News Locali

Eventuali errori o variazioni nei programmi sono causati dalla non tempestiva comunicazione da parte delle emittenti

CHIEDETELO A LA STAMPA
... COSA SI DICE DI QUEL FILM: le recensioni di Lietta Tornabuoni sul film in prima visione
LA STAMPA AL 144 00 0010 (lire 952 al minuto + Iva)

le videocassette di

tuttodove

I GRANDI ITINERARI DEL PIEMONTE, LIGURIA E VALLE D'AOSTA IN COMPAGNIA DI BRUNO GAMBAROTTA.

6 CERVINO E MONTE ROSA

Il Monte Rosa scalato per la prima volta nel 1801, divenne meta affascinante anche per la regina Margherita, che ne rimase colpita al punto di affrontare i rischi e le fatiche dei suoi oltre quattromila metri.
Considerato uno dei gruppi montani più alti e più belli delle Alpi (il secondo d'Europa), il complesso rappresenta uno dei richiami invernali più frequentati per le sue piste da sci, mentre l'estate è preferito da alpinisti e amanti di escursioni e passeggiate solitarie.

Grande patrimonio per la storia della montagna, si anima in ogni stagione grazie alla vivace presenza dei walser, una popolazione di origine germanica arrivata in queste valli alcuni secoli fa. Con le sue tipiche abitazioni in legno e gli oggetti d'uso quotidiano alimenta il folklore montano tra Piemonte e Valle d'Aosta. Infine, stagliato contro il cielo, si erge maestoso e ardito il Cervino, capitolo fondamentale dell'alpinismo e simbolo stesso della montagna. Una collana che vi farà sognare in poltrona, suggerendovi idee, percorsi, possibilità per i vostri viaggi. Le videocassette rappresentano la normale evoluzione ed integrazione in video dell'inserto "Tutto Dove" proponendo gli aspetti turistici e culturali meno noti di importanti itinerari del Piemonte, Liguria e Valle d'Aosta, attraverso filmati che possono essere in realtà appunti di viaggio con un'impronta "live" particolarmente originale. Una guida illustrata in abbinamento ad un bellissimo poster vi consentirà di scegliere l'itinerario che riterrete più opportuno. Vi guiderà alla scoperta delle località più interessanti, del folklore, della gastronomia, con segnalazione di ristoranti, botteghe ed indirizzi dei produttori di genuini prodotti locali. Il Cervino e Monte Rosa vi aspettano! Affrontate con noi questo esaltante viaggio alla riscoperta delle mete da riscoprire.

TESTI DI Bruno Gambarotta

Le videocassette di Tutto Dove sono disponibili presso tutte le edicole del Piemonte, Liguria e Valle d'Aosta; per le altre regioni compilare il seguente coupon.

Ritagliare e spedire in busta chiusa il seguente indirizzo: LA STAMPA "La Videocassette di Tutto Dove" Casella Postale 600 - 10100 Torino Centro, desidero ricevere il seguente nominativo ad un prezzo di £. 24.900 la videocassetta CERVINO E MONTE ROSA"

Nome .....
Cognome .....
Via ..... N. .....
C.A.P. ..... Città ..... Prov. .....

COMPILARE IL COUPON SCRIVENDO IN MODO LEGGIBILE (STAMPATELLO)

①* LE CINQUE TERRE
②* IL LAGO MAGGIORE
③* BASSA LANGA E ROERO
④* PONENTE LIGURIA
⑤* IL CANAVESE
⑥* CERVINO E MONTE ROSA
⑦ IL LAGO D'ORTA
⑧ SESTRIERE e dintorni

* GIÀ IN VENDITA NELLE EDICOLE

È in edicola la sesta videocassetta

UN NUOVO MODO DI ESPLORARE IL TERRITORIO CON GLI HOME-VIDEO DI tuttodove

PUBBLICITÀ

Nessun riscontro di valore nella prima giornata della rassegna di Donnas

Estate atletica senza record

Le cose migliori si sono viste nel lancio del peso e del disco. Nei cento metri femminili ci sono stati due importanti rientri: Elena Martino e Laura Cavillotti, tornata in pista dopo sei anni

DONNAS. L'Estate atletica valdostana ha sempre attirato al Crestella di Donnas grandi velocisti in cerca di tempi d'oro, magari aiutati da un vento favorevole ai limiti dei 2 metri per la regolarità del risultato. Invece questa volta il dio Eolo è smarrito la strada che porta sul rettilineo dei 100 e dei 200 metri dello stadio del Pont Donnas per la prima delle tre serate della più importante manifestazione regionale. I velocisti sono hanno brillato e a fare le vedere le cose migliori sono stati i lanciatori del peso e del disco.

Il novarese delle Fiamme Azzurre Marco Venturi ha scagliato il peso a 19,51, lontano di appena 9 centimetri dal minimo per partecipare ai Mondiali di Goteborg di 19,60, buono anche il 17,43 del forestale Dodoni. Nel disco ad imporsi è stato il campione italiano Diego Fortuna dei Carabinieri con 57,96 davanti a Panzarin delle Fiamme Azzurre con 56,78. Tra le donne brava come sempre l'azzurra torinese Maria Marello della Sisport con 51,48.

In casa Pont Donnas a vincere gare ci hanno pensato Jenny Mainelli negli 800 con 2'21"68, Luciano Maguin nella stessa gara con 1'54"69, tutti e due lontani dai loro primati. A vincere il titolo valdostano assoluto con i due ottocentisti sono stati Cristina Ratto nei 100 con 12"73, Marta Caldara 4,25 nel salto in lungo, Paolo Sampio con 11"03 (terzo nei 100 nella gara vinta con 10"77 da Menchini), Corrado Hary nei 5000 con 16'29"99, Carlo Prino nell'alto 1,97, Claudio Comoglio nel peso con 10,81 e Alessandro Fragola nel giavellotto 54,02.

Nei 100 metri femminili c'è poi stato spazio per due importanti rientri sulla pista del Crestella che per anni le aveva viste protagoniste: Elena Martino e Laura Cavillotti. La Martino, ex postina torinese, ha vestito a lungo la maglia azzurra quando era al Pont Donnas; ora non è più al vertice, è tesserata al Cus Bologna e ha vinto la gara sprint in 12"34.

Dopo 6 di inattività (un incidente stradale serio conseguenze le aveva interrotto la carriera), è tornata a gareggiare Laura Cavillotti, ragazza 23 anni di Saint-Vincent che a 17 anni era una grande promessa dell'atletica valdostana ma anche italiana titoli tricolori e versatilità da una disciplina all'altra (1,65 nel salto in alto e 5,64 nel salto in lungo. Per ora ha corso i 100 metri in tranquillità (13"34), questo è che il primo passo verso la ricostruzione di un'atleta davvero brava Laura.

[r. s.]

MONDIALI

In Svezia 3 valdostani?

Mancano tre settimane ai più grandi campionati mondiali mai disputati di atletica leggera, in programma allo stadio Ullevi di Goteborg in Svezia. Gli iscritti sono 2530, di cui 1516 uomini e 1014 donne, un primato che non ha precedenti. La Valle d'Aosta, nonostante l'assenza per infortunio e matrimonio di Roberta Brunet, dovrebbe contare su tre atleti del valore dei fratelli Laurent e Patrick Ottoz e di Laura Ardissono. Laurent può addirittura puntare alla finale e a lottare per migliorare il primato italiano dopo il 46"53 di Losanna. Patrick nella stessa gara ha abbondantemente superato il minimo richiesto di 49"50, mentre Laura Ardissone è a 10 centesimi dal minimo dei 100 (11"48), ma è pur sempre la seconda in Italia sui 100, a centesimo da Giada Gallina, e ha le in regola per partecipare con il quartetto della staffetta 4 x 100.

[r. s.]

Un'immagine di sei anni fa di Laura Cavillotti, rientrata in pista l'altro giorno

SPORT FLASH

NUOTO

I campionati regionali esordienti

Buone prestazioni per i nuotatori valdostani ai campionati regionali esordienti A e B disputati a Torino. Negli esordienti B, 3° posto per Silvyo Chaney dell'Aqua Team nei 200 misti e per Roberto Artuso (Nuoto Club Valle d'Aosta) nei 50 dorso. Quarto posto, con record valdostano di categoria, per Julien Chaney (Aqua Team) nei 200 rana in 3'26"2 e quinta piazza, ancora con primato regionale di categoria nei 100 rana nuotati in 1'36"3. Tra gli esordienti A, Simone Cremeschi (Aqua Team) ha vinto la finale di consolazione dei 100 stile libero ed ha stabilito il primato di categoria in 1'06"3.

GOLF

Aperto il campo a buche di Pila

E' stato aperto in questi giorni il campo golf a 9 buche di Pila. Il «green» è posto a 2000 metri d'altitudine e può essere raggiunto con una navetta in partenza dal parcheggio che serve la funivia Grimod a Pila. Il servizio parte alle 10, alle 14 e alle 15.

CALCIO A CINQUE

L'Eurotravel spera nel ripescaggio in serie B

E' sempre più probabile un ripescaggio dell'Eurotravel nel pionato nazionale di serie B accanto ad Aosta ed Aymavilles/Gressan (che divorzierà dall'Acsil in sostituzione di Settimo e forse Milano che hanno difficoltà finanziarie. Le tre squadre giocherebbero sul nuovissimo campo che verrà inaugurato ad Aosta in Zambroni.

BOCCE

Le «Coppe Danubio» e «Comune di Quart»

La terna della Barbania composta da Biason, Scalise e Valle ha vinto la coppa Danubio Assicurazioni. In finale la Barbania ha battuto con il punteggio di 13 a 11 il terzetto Strambinese formato da Giovannoi, Silva e Vaccarone. La terza posizione in classifica è stato appannaggio della Sant'Orso Savda composta da Ardito, Bioniz e Canazza, davanti al Cse Cogne rappresentato da Rigolino, Tiotto e Trantin. Successo, invece, della formazione del Quart nella «Coppa Comune di Quart», gara a terne per allievi organizzata dall'Unione sportiva Quart Sergenti G Paradiso. Il trio formato da Edy Bétemps, Daniele Pesquin e Irwin Sacchet, dopo avere superato in semifinale il Saint-Marcel per 13 a 4, ha battuto in finale per 13 a 9 la seconda formazione del Quart composta da Lorenzo Daudry, Luca Pongero e Massimiliano Lale Demoz. In terza posizione si è classificata la squadra A del Saint-Marcel Glain (Ettore Danna, Dennis Hugonin, Daniele Sinibaldi) davanti ai compagni sodalizio Gianni Champion, Michel Potey, Simone Réan. La terna prima classificata prenderà parte ai Campionati italiani che sono in programma il primo o il 2 agosto a Borgo San Dalmazzo, vicino a Cuneo.

Breuil, oggi la gara degli «skyrunners»

Chilometro lanciato a piedi e in salita

Ettore Champretavy lo scorso anno ha vinto la prima edizione del «Kilometro»

CERVINIA. E' l'ora degli atleti. Dopo il convegno di ieri sulla «Prestazione sportiva in alta quota», riguardante le prestazioni dei «corridori del cielo», o «skyrunners», oggi si corre il «Kilometro verticale». Gli atleti, dalle 9, si in una salita di 1000 metri di dislivello, dai 2100 di Cervinia ai 3100 della Croce Carrel. Il tracciato della corsa ha una pendenza del 33 per cento.

E' la seconda edizione della gara. Lo scorso anno vinse Ettore Champretavy; il suo tempo, 41 minuti e 44 secondi, rappresenta il record che oggi cercheranno di battere i migliori «skyrunners», come Matt Carpenter, Robb Reece, Ollè Sanchez, Fabio Meraldi, Bruno Brunod e lo stesso Champretavy.

Dopo la parte agonistica, ci di nuovo spazio per il dibattito. Alle 15 comincerà il convegno dal titolo «Pro e contro l'allenamento in altura: esperienze a confronto». Le tesi contrarie a questa disciplina saranno sostenute da Federico Schena, dell'Istituto di fisiologia dell'università di Verona, gli argomenti a favore saranno esposti da Enrico Arcelli, del comitato tecnico scientifico della Fidal. Seguirà una tavola rotonda alla quale parteciperanno medici, allenatori e atleti. Alle 21 verranno proiettati filmati sull'attività degli «skyrunners».

Domani le tre giorni della manifestazione «La prestazione sportiva d'alta quota» si concluderà la seconda gara. Alle 7 prenderanno via gli iscritti alla «Pila international skymarathon». Il percorso, su sentieri e ghiacciai, porta fino ai 4166 metri del Breithorn Occidentale e ridiscende fino al piazzale della funivia di Cervinia, dopo totale di 2200 metri di dislivello.

[gio. mao.]

Domani si disputano i campionati italiani

Verso il Cervino per i titoli tricolore

. E' tempo di skiroll a interessata a questa disciplina il Comunità montane Monte Cervino che ospiterà domani da Verrayes a Champlong il campionato italiano master e giovani in salita; domenica 30 luglio ci sarà poi il tradizionale appuntamento del Superrol del Cervino con Botvinov, Belmondo, Fauner, Albarello, Godinz, Muhlegg e compagni alla ribalta.

Lo skiroll Comunità Montana ha ormai raccolto le migliori energie di questo sport Valle d'Aosta e ha una squadra numerosa, equilibrata in tutte le categorie e fortissima che dolle graduatorie per società nel Trofeo Alpi Occidentali (una gara disputata a Torgnon e una da disputare a Saint-Barthélémy) che ben figurare a livello nazionale.

Dopo i campionati italiani assoluti in salita a Dobbiaco (vittoria per il siciliano Alfio Gregorio e per la forestale altotesina Nathalie Santer con undicesimo Diego Chapellu) e i buoni risultati ottenuti nei campionati italiani master e giovani in pi di Montebelluna, i migliori atleti delle categorie giovanili e amatoriali saranno impegnati domani lungo i 10 km che portano Verrayes a Champlong per la vestizione di 11 maglie tricolori nelle varie categorie. Si assegneranno i titoli sui 10 km per i master fino a 41 anni e juniores maschili (18-20 anni), sui 5 km per allievi e allieve (15-17 anni), sui 2,5 km per cadetti e cadette (13 e 14 anni), su 1 km per esordienti maschili e femminili (11 e 12 anni), giovani maschili e femminili (9 e 10 anni).

Senza titolo in palio scenderanno in pista anche seniores maschili e femminili, dame e master 2. «La gara partirà alle 10. E' obbligatorio il casco per le categorie giovanili - sottolinea il presidente Guido Boretaz -. Speriamo in una bella giornata, in un successo organizzativo e di partecipazione e, ultimo in medaglie per i nostri portacolori». La premiazione si terrà all'arrivo alle 15.

[r. s.]

E' disputata da 137 atleti l'undicesima edizione del Tor de Veulladzo

Vuillen fa il tris a La Thuile

Ha vinto in 42', lontano dal record della gara

Il podista Carlo

LA THUILE. Gildo Vuillen della Sant'Orso Vallée d'Aoste ha vinto per la terza volta in undici edizioni il Tor de Veulladzo di La Thuile, manifestazione organizzata dall'Avis la partecipazione di 137 atleti impegnati un percorso di 10 km e su tracciati ridotti.

Vuillen ha vinto in 42'26", a 53" dal record personale, e ripetuto le affermazioni del 1992 e 1994. Il primato della manifestazione è ancora di Mauro Pallais 38'20". Vuillen ha preceduto di 1'24" Romano Arioli del Monterosa e Roberto Vuillermoz della Sant'Orso; più lontani sono finiti Massimo Girod, Carlo Chabod e tutti gli altri.

Tra gli atleti ha vinto Romano Arioli su Massimo Girod, tra gli amatori Gildo Vuillen su Roberto Vuillermoz e Sandro Noyroz, nei veterani Carlo Chabod su Remo Cugnac e Luigi Flati, nei pionieri Franco Brazzale su Gianni Junod e Enrico Sanna.

Sui 5 km hanno vinto Milena Bethaz della Sant'Orso Vallée d'Aoste su Giuseppina Marconato e Sabrina Brazzale, tre tra gli juniores Alex Chabod, figlio d'arte, non ha avuto rivali come al graziosa canavesana Chiara Peruglia nella stessa tegoria.

Sui 2 km Andrea e Dario Peretto hanno vinto tra gli allievi come Elena Gugliardi, Dario Nicco si è imposto tra i cadetti, Patrick Barmasse e Michela Nex tra i ragazzi, Alex Arioli e Francesca Cuoghi tra i cuccioli.

A livello societario la Sant'Orso Vallée d'Aoste ha vinto sia in campo sia in campo femminile, mentre tra i giovani ha primeggiato l'Avis Pont-Saint-Martin.

Domani si replica a Fontainemore, sempre per il campionato valdostano di già organizzato dall'Avmap.

[r. s.]

L'OBLÒ
ANTE SOLO PESCE
DANIELE Fraz. SETTIMO VITTONE
Tel. (0125) 757090
"Chiuso il lunedì"

AOSTA CENTRO
Affittasi locale uso ufficio. Telefonare allo 0165/26.24.34 - 0165/54.15.56 dalle 9 alle 14.

Vendesi CHATILLON
ristrutturato uso commerciale mq 220, altezza 10 m, parcheggio riservato, località Tzamberlet. Telefonare 0165/383379 - 40060.

BONOLDI GINO e C.
Segherie
Frz. Clavalité 11013 LA SALLE (AO)
Vieni a vedere la mia PERLINE ANTICATE
Tel. 0165 - 86.10.77 - 86.22.08
Fax 0165 - 86.10.77

Per la pubblicità su
LA STAMPA
PK
publikompass
FI.MU. srl
Agente Publikompass spa
Aosta Loc. Amérique - Quart
Tel. (0165) 765.019-765.628

CEDESI
Licenza bar - Paninoteca - Toto - Tris - Totip
CHATILLON
ottima posizione
Telef. 0337/205447 - 0166/537.376

sorridi ai
SALDI
Cosa Aspetti
Confezioni BIELLESI
MASSERANO Prov. San Giacomo Tel. 015/98.07.90
BUROLO Strada per Viverone Tel. 0125/57.71.78
CARESANA Strada per Moncrivello Tel. 0161/78.350

V.I.T.A. S.p.A.
VALDOSTANA IMPRESA TRASPORTI AUTOMOBILISTICI
11020 ARNAD (AO) - Via Nazionale 10 - Tel. 0125/966 - Fax 0125/966540
10015 IVREA (TO) - Via Cuneo area P.I.P. di S. Bernardo d'Ivrea - Tel.
13048 SANTHIA' (VC) - Corso XXV Aprile 41
13051 BIELLA (VC) - Via P. Micca 32/B - SANDIGLIANO (VC) - Via Mucrone - Tel. 015/691897
Da giugno AUTOLINEE DI GRAN TURISMO
RIVIERA VENETA: Aosta - Ivrea - Milano - Vicenza - Padova - Mestre (Venezia) - Jesolo - Caorle - Grado
RIVIERA ADRIATICA: Courmayeur - Aosta - Ivrea - Piacenza - Fidenza (Salsomaggiore) - Bologna - Rimini - Ancona - Numana - Portorecanati
SAVOIA: Valle d'Aosta - Annecy - Chambéry
Da luglio: Aosta - Viverone - Oropa
Per informazioni rivolgersi alle Agenzie viaggio

Ogilvy&Mather

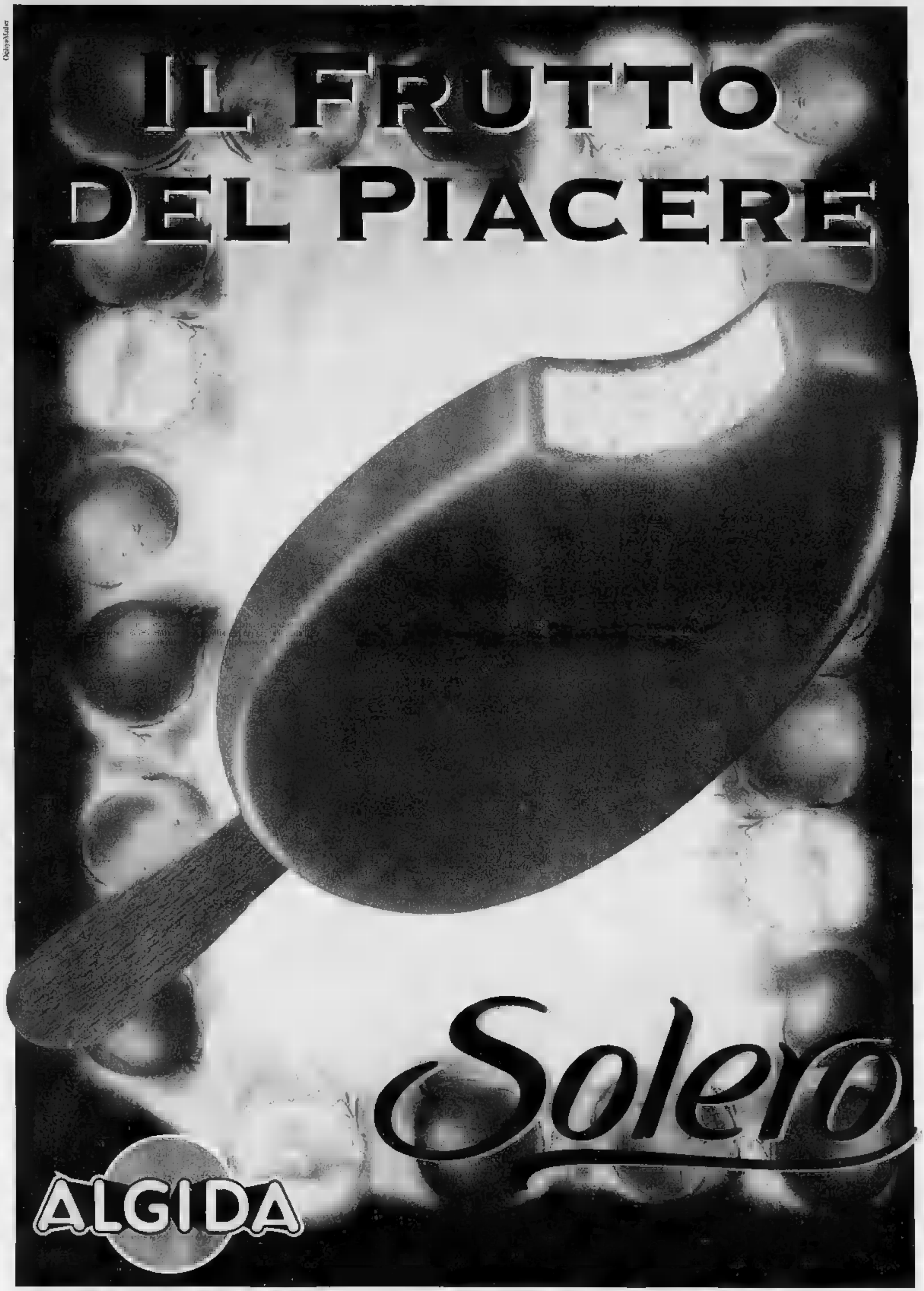

Famous

ABBIGLIAMENTO

SALDI

E MERCE ALLUVIONATA ESTIVA

COMUNICAZIONE EFFETTUATA AL SINDACO

ASTI - VIA CAVOUR 102

CITROËN
NUOVA CONCESSIONARIA
GALVAGNO
c.so TORINO 152 - ASTI

LA STAMPA
ASTI
E PROVINCIA
Sabato 15 Luglio 1995 N. 31
Redazione: via De Gasperi 2, telefono 33.252 / 592.268 / Fax 530.224

CITROËN
NUOVA CONCESSIONARIA
GALVAGNO
c.so TORINO 152 - ASTI

Sono comparsi i tabelloni in alcuni istituti astigiani. Buoni i primi risultati

Maturità, un avvio da record

Pochissimi non maturi, bene anche i privatisti

ASTI. Sono incoraggianti i primi risultati degli scrutini della maturità che si sono conclusi in alcuni istituti dell'Astigiano.

Il numero dei «licenziati» è altissimo (come si può vedere nella tabella accanto), ma all'appello mancano alcune delle scuole notoriamente più selettive (soprattutto con i privatisti) come il «Giobert» di Asti. Il quadro definitivo lo si avrà solo la prossima settimana quando anche lo Scientifico «Vercelli» avrà chiuso con la maturità '95.

Al liceo classico «Alfieri», su 40 candidati, 39 hanno spuntato il diploma (l'unico non maturo è un privatista); soddisfacente la media delle votazioni, con due 60 sessantesimi (un ragazzo e una ragazza) e appena [illegible] studenti rimasti sotto i 40 sessantesimi.

Alle magistrali «Monti» di piazza Cagni si è registrato l'en plein: tutti promossi i candidati, [illegible] quattro maturandi che hanno raggiunto la votazione massima nello sperimentale, indirizzo linguistico e psicopedagogico. Hanno conseguito il diploma anche i sei privatisti che si erano presentati.

All'Istituto «Castigliano» di via Martorelli (indirizzo tecnico delle industrie elettriche ed elettroniche e [illegible] delle industrie meccaniche) hanno sostenuto le prove di maturità 70 ragazzi, 67 dei quali sono stati «licenziati». I non maturi sono un privatista e due «interni». Un solo 60 registrato nella classe 5ª M dove si è avuto anche un 57, mentre un 58 sessantesimi è andato ad un allievo della 5ª G.

I candidati che si sono presentati alla maturità nell'Astigiano sono stati circa 1300; per alcuni la fatica non si è ancora conclusa. Le ultime interrogazioni proseguiranno nei primi giorni della prossima settimana e gli esiti si avranno tra il 20 e il 21 di luglio. Per gli altri le vacanze sono finalmente cominciate.

Franco Cavagnino

ALTRO SERVIZIO A PAGINA 32

I primi risultati

ISTITUTI	[illegible]	MATURI	NON MATURI
LICEO CLASSICO ALFIERI	[illegible]	39	1 (privatista)
MAGISTRALI MONTI	[illegible]	83	-
PROFESSIONALE CASTIGLIANO	70	67	[illegible]
TOTALE	203	199	[illegible]

Nell'Astigiano si sono cimentati nella maturità '95 circa 1300 studenti. Alcuni sono tuttora impegnati nelle interrogazioni

CASTELLO D'ANNONE

Festa per non dimenticare i giorni dell'alluvione

Una rassegna di cuccioli per ricordare gli animali morti nell'esondazione e una partita di calcio alluvionati-spalatori sono solo due delle iniziative della festa patronale, la prima dopo l'alluvione (nella foto, è visibile sul muro, l'altezza raggiunta dall'acqua)

SERVIZIO [illegible] 33

Lo hanno assicurato Abi e Mediocredito

Alluvione, i rimborsi saranno accelerati

TORINO. C'è un preciso impegno da parte di Abi, Mediocredito e Artigiancassa ad accelerare al massimo, anche in agosto, l'esame delle pratiche per concedere i finanziamenti agevolati alle imprese alluvionate. E' stato assicurato ieri durante un incontro con il presidente della Regione Enzo Ghigo, presenti il presidente del Consiglio regionale Picchioni e gli assessori Cavallera e Viglietta.

«Ma - dice il presidente della Camera di commercio di Alessandria Franco Stradella, che rappresentava i colleghi di Cuneo ed Asti - è anche importante la disponibilità che mi hanno assicurato, a margine dell'incontro, i rappresentanti della Gepi, con i quali ci ritroveremo la prossima settimana».

La Gepi, la finanziaria pubblica che interviene per aiutare soltanto le società di capitale in difficoltà, ha assicurato di essere pronta a impegnarsi anche con le aziende individuali e artigianali, se alluvionate, che vogliono rilanciare e migliorare l'attività. «Con [illegible] programma di investimenti e di assistenza tecnologica che mi sembra molto interessante, dice Stradella.

I rappresentanti [illegible] mondo bancario hanno invece assicurato a Ghigo di accelerare al massimo le procedure per i finanziamenti che continuano purtroppo a rilento anche per alcuno discrezionalità che il decreto permette e che, ha detto il senatore Morando presente con i colleghi Matteoli e Gandini, l'onorevole Aimone e rappresentanti degli alluvionati, si cerca ora di modificare, per rendere sufficiente presentare [illegible] documentazione un'autocertificazione comprovante il piano di impresa. Un comitato ristretto cercherà inoltre di risolvere i casi più complessi, fermi da troppo tempo.

Il Mediocredito ha già [illegible] 360 pratiche di finanziamenti e 1943 di contributi a fondo perduto; l'Artigiancassa 288 finanziamenti e 1245 contributi.

Franco Marchiaro

Piazza Alfieri

Manifestazione di Greenpeace oggi ad Asti

ASTI. Indosseranno tute e caschi per proteggersi simbolicamente dalle radiazioni nucleari: la protesta contro gli esperimenti atomici, decisi dalla Francia nel Pacifico, approda anche ad Asti.

Oggi, dalle 15 alle 20, gli attivisti di Greenpeace compariranno sotto i portici di piazza Alfieri (lato Cocchi) per raccogliere le firme da allegare alla petizione rivolta al presidente della Repubblica Scalfaro. Vestiti con tute isolanti, inviteranno gli astigiani a sottoscrivere il documento che invita a Scalfaro a «continuare ad adoperarsi affinché Chirac riconsideri i gravissimi rischi di una ripresa dei test nucleari».

La raccolta firme proseguirà nei prossimi giorni al Cepros, in via D'Azeglio 42, e all'agriturismo Vinolandia [illegible] Castagnole Lanze (il giovedì sera). E' pure possibile contribuire a finanziare la spedizione degli ambientalisti nel Pacifico versando contributi sul conto corrente postale (n° 57951004) [illegible] «Greenpeace Italia».

[l. n.]

Incontro [illegible] Scarzella e l'assessore Cavallera sugli aumenti per lo smaltimento

Tariffe rifiuti scontate? «Si può fare»

«Purché Asti ci dia un segnale di buona volontà»

ASTI. «Dateci [illegible] segnale di buona volontà». Questa la risposto dell'assessore regionale all'Ambiente, Ugo Cavallera, alla richiesta del Consorzio astigiano di bloccare le tariffe per lo smaltimento dei rifiuti [illegible] discarica torinese dell'Amiat.

Ieri mattina il presidente dimissionario Dino Scarzella si è incontrato a Torino con Cavallera, il responsabile del servizio Smaltimento rifiuti della Regione, Giorgio Belfiore, e il commissario Aldo Panzia Oglietti. A Cavallera [illegible] stato chiesto di intervenire sull'Amiat per evitare che dal primo settembre le tariffe, oggi fissate a 190 lire il chilo, salgano a 210. «I Comuni non ce la fanno più a sopportare i costi dello smaltimento» ha spiegato Scarzella.

Il solo capoluogo quest'anno sosterrà una spesa di 7 miliardi [illegible] 600 milioni con la prospettive, nel '96, di veder ritoccare la tassa rifiuti del 30/40 per cento.

L'assessore Cavallera ha replicato a Scarzella con fermezza: «Potremmo muoverci dopo che l'Astigiano avrà dato un segnale di responsabilità, abbandonando gli atteggiamenti ostruzionistici del passato». Gli esempi suggeriti dalla Regione imboccano diverse direzioni: «Cavallera - spiega Scarzella - ha citato il problema delle nuove [illegible] discariche, auspicando che i Comuni collaborino [illegible]amente per la soluzione della vicenda. Altri segnali [illegible] buona volontà vengono richiesti per l'avvio di progetti specifici sulla raccolta differenziata e per l'adeguamento statutario consortile da parte dei singoli Consigli comunali».

La Regione attende inoltre di veder risolto il problema della presidenza consortile dopo le dimissioni di Scarzella. Quest'ultimo [illegible]: «All'Assemblea dei Comuni fissata per le 17 di martedì, in Provincia, ho invitato anche Belfiore. Il suo intervento servirà a ribadire l'orientamento della Regione e la sua eventuale disponibilità a intervenire sull'Amiat per dilazionare i previsti aumenti delle tariffe».

Durante l'incontro [illegible] ieri il commissario Aldo Panzia Oglietti ha nuovamente precisato che «gli aumenti delle tariffe, previsti nella convenzione firmata dal sottoscritto con l'Amiat, erano già contenuti, come premessa, negli accordi stipulati nel '94 dalla presidenza consortile Camussi».

Laura Novenzio

COMUNE

Riunione Bianchino-Ghigo

Anche il sindaco Bianchino farà pressione sulla Regione per ottenere il blocco delle tariffe sullo smaltimento rifiuti. «Porrò la questione al presidente Ghigo - annuncia - nella visita per il nuovo ospedale che questi farà mercoledì ad Asti. I nuovi amministratori regionali sono comunque già al corrente delle nostre rivendicazioni: al termine del recente incontro a Roma con Dini, sul problema del dopo alluvione, ne ho parlato a lungo con l'assessore all'Ambiente Cavallera». Con Ghigo, Bianchino è intenzionato ad affrontare altre tre [illegible]: nuovo ospedale, ricostruzione nel dopo alluvione, blocco dell'edificazione secondo quanto dispone il contestato articolo «9 bis». Intanto lunedì sera si riuniranno in municipio a Cocconato i sindaci dell'Alto Astigiano per decidere se contrapporre alla candidatura di Silvano Roggero, alla presidenza del Consorzio rifiuti, un proprio rappresentante.

[l. n.]

Udienza rinviata a ottobre

Tensione al processo per il marocchino ustionato

ASTI. Riprenderà il [illegible] ottobre l'udienza preliminare contro i cinque giovani accusati di [illegible] aggredito a dicembre il marocchino Youssef Kiram, 28 anni, malmenato e ustionato dopo essere [illegible] cosparso [illegible] benzina. Sono Gaetano Schillaci, [illegible] anni, Mirko Stennardo, 19, Attilio e Fabio Cimino, di 24 e 22, e Gianluca La Mattina, 22, tutti residenti a Praia. Accusato di favoreggiamento invece Alfonso Schillaci, 45 anni.

Alcuni dei giovani, ancora in carcere, sono stati rilasciati [illegible] termine dell'udienza: hanno versato all'extracomunitario, parte civile attraverso l'avvocato Corrinzano, un acconto (circa dieci milioni) a titolo di risarcimento. Il pm Luciano Tarditi ha dato parere contrario alla richiesta di giudizio abbreviato presentata dai difensori.

Momenti di tensione si sono avuti quando una quarantina [illegible] parenti e amici degli imputati sono stati allontanati dai corridoi del tribunale.

[r. gon.]

L'accusa: minacce

[illegible] querelano dirigente «Msv»

ASTI. Avrà una coda giudiziaria la v[illegible] che [illegible] mesi scorsi ha contrapposto il sindacato alla MSV, l'azienda produttrice di caschi fallita a giug[illegible] Fausto Cavallo, responsabile del settore industrie della Cgil, Liviano Guariento, anch'essa dirigente della Camera del lavoro, hanno querelato insieme a tre rappresentanti sindacali della ditta una dirigente della Msv, Giuseppina Serra, 33 anni. I sindacalisti ipotizzano il reato di minaccia. Secondo quanto contenuto nella querela, presentata [illegible] procura, [illegible] donna in [illegible] riunione che si era tenuta all'Ufficio provinciale del lavoro, aveva rivolto una frase mi[illegible] nei confronti di una delle dipendenti, Sabrina Menegatti, rappresentante sindale all'interno dell'azienda. Il caso Msv si era trascinato sin da aprile: le 29 dipendendenti [illegible] portato a [illegible] dell'opinione pubblica di salari non pagati e ferie non godute.

[r. gon.]

Oggi taglieranno l'erba al campo sportivo

Costigliole, i consiglieri si [illegible] al giardinaggio

COSTIGLIOLE. Da consiglieri comunali a giardinieri improvvisati. Falcetto alla mano, il sindaco Guido Boeri, il suo vice Bruno Eccetto e altri amministratori andranno oggi a tagliare l'erba nel campo sportivo [illegible] regione Salerio.

«Nessun proposito di mettermi in mostra - chiarisce il vice sindaco Eccetto - in realtà la squadra tecnico del Comune non ce la fa a stare dietro a tutti i lavori, e così abbiamo pensato di darle una mano. Siamo abituati a rimboccarci le maniche non solo metaforicamente, tagliare un po' d'erba non ci spaventa».

L'idea, a quanto racconta Eccetto, è venuta all'assessore al Turismo, Efisio Cerruti: oggi ci sarà anche lui al campo sportivo [illegible] Tra [illegible] altri esponenti di maggioranza, hanno aderito all'iniziativa i consiglieri Bruno Gallesio e Gianfranco Casavecchia. «Faremo fuoco con la legna a disposizione, visto che alcuni colleghi sono già in ferie» indicano in municipio. Tra questi, l'assessore ai Servizi sociali Dante Chiola e il consigliere Adolina Maddalena.

In forse anche la partecipazione dell'assessore Gian Mario Stella (Urbanistica), mentre per impegni di lavoro resterà lontano Gian Tullio Morando, che oggi e domani rappresenterà lo Cantino dei vini a una rassegna enogastronomica nel [illegible]. La minoranza sarà rappresentata da Giuliano Filippino.

Accanto agli amministratori ci saranno anche [illegible] attivisti della Pro loco e dell'Associazione sportiva, che utilizza il campo di Salerio. Ciascun partecipante sarà dotato di propri attrezzi, mentre il Comune assicurerà il decespugliatore. Il sindaco Boeri ha messo a disposizione un camion della propria ditta metalmeccanica per raccogliere l'erba tagliata. «Speria[illegible] - dice - che il nostro gesto sia da esempio per quei costiglioles che tengono ad avere il paese in ordine».

[l. n.]

F.lli Masari
VIA GARIBALDI [illegible]
PIAZZA ALFIERI 39
ASTI

LISTE DI NOZZE

Rosenthal

Primo elenco di astigiani che hanno superato le prove che chiudono le Superiori

Sette studenti maturi con 60

Gli esiti di «Monti», «Alfieri» e «Castigliano»

Ed ecco il primo elenco, con relative votazioni, di studenti che hanno superato l'esame di maturità. I tabelloni sono stati appena affissi. Gli esiti degli scrutini riguardano tre istituti di Asti: le magistrali «Monti», il liceo classico Alfieri e l'istituto professionale Castigliano. Su quasi duecento promossi, si registrano sette studenti il massimo dei voti (60 sessantesimi).

MAGISTRALI MONTI

Tradizionale. 4ª A: Alessandra Addragna (36/60), Rosa Anna Bannino (40), Daniela Bonino (52), Tiziana Borsa, Maria Francesca Fichera (42), Monica Gagliardi (37), Giuseppina Giordano (45), Elisa Lavagetto (39), Claudia Lo Verde (36), Mariangela Minicozzi (43), Claudia Mogliotti (38), Stefania Pignatiello, Roberto Risso (38), Deborah Rozzino (44), Claudia Saracco (52), Silvia Sticca (53), Arianna Violato (36).

4ª B: Nora Agnello (42/60), Giulia Bolognin (42), Daniela Bonanno (44), Laura Carpino (51), Ilaria De Nadai (42), Elena Donde (37), Katia Ferraro (44), Tiziana Gaeta (45), Laura Ingrosso (50), Anna Antonia Mastino (50), Paola Peracchio (43), Laura Rodas (43), Manuela Rosso (40), Francesca Scaglia (47), Deborah Speretta (44), Lorenza Vercelli (53), Claudia Zanini (56).

Privatisti: Andrea Bianco (40/60), Anna Brovarone (39), Paolo Milani (40), Marcella Raimondi (36), Monica Squillia (52), Manuela Volpe (37).

Sperimentale indirizzo linguistico e psicopedagogico.

5ª AL: Giulia Bi (44/60), Barbara Bracci (60), Tiziana Canobbio (60), Donata Cappello (50), Cinzia Colucciello (43), Francesca Ferraris (46), Alice Frizza (37), Monica Galati (36), Marcella Giaconnozzi (46), Elettra Maria Grosso (36), Manuela Oneglia (45), Antonella Pastucci (39), Francesca Quaglio (38), Margherita Ratti (49), Patrizia Revello (55), Piergiorgio Rossi (39), Morena Ruotolo (36), Cristina Sbroggiò (42), Elena Trinchero (53), Stefania Zoppi (56).

5ª AP: Ivana Alessa (48/60), Silvia Bella (54), Sabrina Calos (38), Raffaella Castaldo (43), Rosalba Chiusano (40), Simona Chierione (60), Alessandra Gianotto (62), Veronica Martinotti (52), Tiziana Matturro (38), Ma Meduri (38), Evelin Nicastro (45), Maria Rita Passalacqua (40), Massimo Passarella (38), Silvia Puccio (40), Alessandra Sillano (39), Ada Tinebra (38).

5ª BP: Marilisa Anastasio (40/60), Rossana Cima (54), Simona Conti (50), Christian Demichelis (60), Manuela Ferraris (39), Annamaria Franco (40), Cristina Gai (45), Eleonora Maria Gulino (44), Manuela Larocca (39), Alessandro Lumello (42), Gisella Malandrone (54), Cinzia Mazzucchelli (50), Sara Pavese (45), Lorena Sa (56), Daiana Claudia Sorgon (37), Serena Vastadore (50).

Un momento degli orali di maturità. La foto risale ai primi giorni degli esami

LICEO VITTORIO ALFIERI.

Prima commissione: Clara Bertulazzi (54/60), Alessandra (40), Federica Bonello (42), Davide Brunatto (36), Michela Coppola (42), Arianna Ferro (40), Barbara Francone (42), Anna Maria Fusco (35), Michela Genta (40), Gillo (49), Annalisa Irace (48), Barbara Ledda (60), Mara Masanga (42), Alessandro (45), Paolo Mortara (44), Gabriele (35), Cristina Pagani (48), Alessandra Robino (48), Lia Rivella (52), Eva Saraceni (40), Pietro Verrua (42), Cristina Zuccaro (48), Tiziana Alario (42), Claudia Caldera (58), Manuela Cersosimo (38), Erika Concialdi (38), Monica Grillone (54), Silvia Icardi (42), Maria Rosa Li Causi (40), Andrea Marchisio (44), Elisa Montrucchio (36), Lorenzo Mortara (60), Valentina Porcellana (40), Stefania Raviola (54), Daniele Risone (44), Tiziana Salvatore (36), Alessandra Sterpone (46), Cristina Valfrè (40), Alessandra Vigna (48).

ISTITUTO CASTIGLIANO.

5ª C: Luigi Brusco (52/60), Massimo Cacace (38), Alfredo Ioppolo (40), Valerio Migliasso (42), Sandro Rosso (46), Davide Viarengo (36), Alessandro Zanetti (52). **5ª M:** Alessandro D'Anna (42/60), Alessandro Elos (50), Domenico Ficili (45), Valerio Galizia (57), Riccardo Chiona (55), Ronni (53), Si Miglianso (45), Giovanni Monella (60), Alessandro Muscato (41), Fulvio Prata (37), Fabio Pugliese (55), Stefano Ramon (38), Alessio Squarzino (46), Gianni Testa (47), Renato Veglio (49), Angelo Zisa (37). **5ª E:** Alessandro Abramo (54/60), Walter Bessano (42), Stefano Bucciol (43), Daniele Di Bartolo (45), Innocenzo Falletti (49), Alessandro Gardino (44), Luca Grieco (40), Marcello Manzo (45), Denis Matonti (38), Fabio Mazzarotto (42), Marco Strocco (38).

F: Daniele Bigatti (37/60), Marco Chirone (45), Fulvio Lazzarato (55), Bruno Montrucchio (54), Andrea Nebiolo (43), Massimo Pisc (56), Marco Parto (36), Fabio Raso (36), Luca Rinaldi (42), Andrea Roselli (56), Gianluca Rosso (43), Marco Rosso (53), Filippo Rubulotta (42), Fabio Scarabello (40), Calogero Schifano (42), Gianluca Visnadi (42).

8ª C: Stefano Berta (40), Andrea Borello (46), Andrea Cava (38), Paolo Chiesa (42), Marco Gambetta (46), Roberto Genta (43), Davide Giargia (49), Andrea Mazzon (38), Daniele Pagliarino (58), Andrea Pia (43), Marco Tamagnone (45), Daniele Tento (39), Paolo Terzuolo (44), Andrea Turio (37).

Privatisti: Corrado Ferro (42/60), Roberto Cello (36), Massimiliano Talotta (38).

(continua)

Moncalvo

E' aperto Informagiovani

MONCALVO. Da questa settimana è diventato una realtà anche a Moncalvo il punto «Informagiovani».

aperto pubblico dal martedì al sabato, dalle 10,30 alle 12,30; previsto un rientro pomeridiano il giovedì, dalle 15 alle 17.

Lo sportello si trova nei locali della biblioteca, al primo piano del palazzo municipale. Lo sportello farà capo a Vanna Desco Zanello, che sarà coadiuvata dal bibliotecario, Antonio Barbato.

Questo punto «Informagiovani» è frutto una convenzione tra Provincia e Comune; funziona come ufficio decentrato di quello di Asti. E' dotato di una rete informatica, da cui si possono attingere notizie utili su lavoro, orientamento professionale e scolastico, cultura, sport e tempo libero.

Potranno accedervi tutti i giovani di Moncalvo e dei Comuni del circondario.

[bru. m.]

Potenziata la linea 3

Ambulatori dei Comboniani più autobus

ASTI. Nel periodo estivo sarà potenziata la linea autobus urbani 3 l'aggiunta di nuo corse. Il provvedimento entrerà in funzione da lunedì 17 luglio fino al 10 settembre, per migliorare il servizio per chi deve recarsi agli ambulatori nel complesso dei Comboniani.

Le nuove corse, che si aggiungeranno alle altre, a intervalli di minuti circa, partiranno dal capolinea nelle fasce orarie dalle 6,40 alle 10,30, e dalle 14 alle 17,30.

Il percorso della linea 3 (diversamente da quanto pubblicato ieri) tocca località Canova (Comboniani), corso Torino, corso XXV Aprile, Corridoni, Don Minzoni, Matteotti, piazza Marconi (stazione ferroviaria), corso Einaudi, piazza e corso Alfieri, Alessandria, Casale, via Graziano, via Fenoglio, via Ungaretti, via Monti, Alessandria e viale Pilone. Gli aggiornati dalle fermate specifiche sono a disposizione all'ufficio informazioni in piazza Marconi (telefono 352.678).

«Colpo» a Costigliole

E' da dell'Enel

COSTIGLIOLE. Un'anziana di 75 anni, residente in paese, è derubata da due sconosciuti che si sono fatti passare per impiegati Enel.

I due uomini hanno chiesto di visionare la bolletta della luce: «C'è stato un errore nel conteggio - hanno sostenuto - dobbiamo restituirle del denaro».

Uno dei sedicenti impiegati ha poi chiesto di controllare il contatore, custodito in garage, mentre il complice è rimasto in cortile: non appena la pensionata è allontanata, quest'ultimo ne ha subito approfittato per entrare nell'abitazione della donna ed impossessarsi di 200 mila lire.

I due truffatori si sono poi allontanati in tutta tranquillità a bordo di una moto di grossa cilindrata. La pensionata, vedova da tempo, si è poi accorta del furto solo in un secondo tempo.

L'episodio, denunciato ai carabinieri, è stato segnalato alla procura presso la pretura.

[r. gon.]

Ladro bloccato dai carabinieri a Sessant

Scandeluzza, furto e fuga e arresto

SCANDELUZZA. Stava dalla dove si sospetta appena compiuto un furto.

In quel momento è arrivata la proprietaria dell'alloggio, Rosanna Magnone, 47 anni, abitante in località Valleversa. La donna, intuendo quanto era accaduto, ha subito telefonato ai carabinieri: «Sono venuti i ladri. Uno è fuggito su un motorino, in direzione di Asti. Mi ha portato due milioni e mezzo, tre orologi, dei preziosi».

Pochi minuti dopo i militari hanno intercettato il presunto autore del colpo sulla statale per Chivasso, vicino a Sessant. Arturo Deglandi, 40 anni, domiciliato nel campo nomadi di Asti, alla vista dei militari, ha cercato di fuggire su una strada di campagna i carabinieri hanno inseguito e bloccato.

In tasca aveva circa due milioni e mezzo in contanti: le banconote erano divise in zetto. Una circostanza, questa, risultata determinante nell'indagine: la ripartizione dei denari corrispondeva infatti alla descrizione fatta dalla derubata. Nessuna traccia invece dei tre orologi e di alcuni preziosi portati via dai ladri e ancora ritrovati.

Arturo Deglandi 40 è in carcere accusato di furto

Per Deglandi sono così scattate le manette: dopo un primo interrogatorio in caserma, il nomade è stato portato in carcere a Quarto. Il fermo è stato convalidato dal gip della pretura, Gabriella Lombardi. Nei prossime l'uomo dovrebbe nuovamente sentito dal magistrato di Casale (competente per territorio) alla presenza legale di fiducia, l'avvocato Roberto Carranzano.

[f. b.]

NOTIZIE IN BREVE

ASTI

Regione, doppio incarico per Grasso e Mariangela Cotto

Luciano Grasso (Forza Italia) neo consigliere regionale, è stato nominato presidente della commissione Sanità. Tra i componenti della commissione figura anche Mariangela Cotto, consigliere regionale dello scudocrociato.

ASTI

Momenti paura per un incendio alla «Cassa»

Forse un corto circuito è la causa dell'incendio che ieri mattina, poco dopo le 8, ha danneggiato uno sgabuzzino adibito a deposito di un'impresa di pulizie, nei locali della sede centrale della Cassa di risparmio di Asti, in piazza Libertà-via Gardini. Sono subito intervenuti i vigili del fuoco di Asti. L'opera di spegnimento è durata pochi minuti. Lievi i danni.

[r. gon.]

ASTI

Motociclista ferito in incidente in viale Partigiani

Foglietti, 18 anni, abitante a Isola, località Valle Tanaro, è rimasto ferito, ieri mattina, nello scontro del suo motorino con «131» di Giuseppe Agosital, 53 anni, Asti, piazza Cattedrale 8, rimasto illeso. Ancora incerta la dinamica. Nella foto [GIULIO MORRA] il luogo dell'incidente.

[r. s.]

Arresti domiciliari per giovane accusato di spaccio

Ha ottenuto gli arresti domiciliari Giulio Rovero, 26 anni, di Mongardino, finito in carcere in od altre 15 persone perchè accusato di far parte di un gang che gestiva lo spaccio della droga nell'Astigiano. Lo ha deciso il tribunale della libertà che ha accolto il ricorso del difensore, Alberto Avidano.

[r. gon.]

ROATTO

Rubano preziosi e valuta straniera

Preziosi e valuta straniera per un importo complessivo di sei milioni sono stati rubati a Roatto ai danni di Bruno Colombo, 51 ni. A Castagnolo Lanze, dall'abitazione di Maria Giacchino, 43 anni, sono spariti denaro per circa due milioni e oggetti in oro per un danno complessivo di circa 12 milioni.

[r. gon.]

SAN DAMIANO

Ragazza in moto si scontra con l'auto di Garipoli

Il presidente della Camera di Commercio, l'architetto Salva Garipoli, è coinvolto in un incidente stradale a San Damiano: ad un incrocio, la sua Mercedes ha urtato lo scooter con a bordo Nella Montrucchio, 23 anni, San Damiano, frazione Lavezzole. Nella caduta la giovane ha riportato contusioni guaribili in una decina giorni.

[r. gon.]

Attenzione ai falsi funzionari Imposte

«Siamo funzionari delle Imposte dirette»: ignoti si presentano in questi giorni a professionisti, artigiani e commercianti astigiani per denaro pretesti veri (come l'abbonamento o riviste tributarie) la promessa di favori o la minaccia di verifiche fiscali.

L'ufficio Imposte dirette ha diffuso un comunicato per ricordare che «i dipendenti del ministero delle Finanze devono qualificarsi con l'apposita tessera di riconoscimento» e che appartenente agli uffici finanziari è autorizzato a proporre abbonamenti e pubblicazioni». Segnalazioni possono essere fatte telefonando al 530.011.

[l. n.]

Anche i Ranger vigileranno sui parchi cittadini

Si estende il servizio di vigilanza nelle aree verdi cittadine: i Ranger hanno dato la disponibilità al Comune anche per il sabato e la domenica. Il punto sul servizio curato da Ranger e «nonni civici» è stato fatto giovedì pomeriggio con l'assessore ai Servizi sociali Maria Delnevo e il responsabile degli uffici, Giorgio Ghia. I volontari hanno segnalato lungo elenco di problemi (sfalcio dei prati, sostituzione panchine e ghiaie rotte, sistemazione delle fontanelle e altro) riscontrati nei parchi. L'erba alta impedirebbe infine un'agevole e costante raccolta delle siringhe. Nelle aree verdi, intanto, sarà avviato alla fine di agosto l'intervento di animazione da parte degli Scout.

[l. n.]

IL TACCUINO DELLA PROVINCIA

LETTERE AL GIORNALE

Di questo Asti Teatro si può fare a meno

Ora che è calato il sipario su Asti Teatro 17 è bene dire con chiarezza che di un Festival come quello che si è visto non si sente proprio il bisogno. Non piace agli astigiani, che l'hanno disertato in massa; non serve alla città, che non ne ha alcun beneficio; non contribuisce ad alcuna crescita culturale, giacchè è caduto nell'assoluta indifferenza.

Alla sua prima prova la giunta ha dunque sferrato il colpo grazie ad una manifestazione che negli ultimi anni si era già stancamente trascinato alla ricerca di una formula nuova che non ha saputo trovare.

Se da un lato non si può non rimarcare il pessimo che l'Amministrazione comunale ha fatto oltre milioni di pubblico denaro, dall'altro lato c'è sperare che un «tonfo» come quello di quest'anno serva almeno a dare precise indicazioni alla stessa Amministrazione.

Al fine di fornire queste utili indicazioni, e per chiarire i dubbi dei cittadini sull'organizzazione di Asti teatro, Forza Italia intende promuovere un pubblico dibattito dentro e fuori il Consiglio comunale.

Fulvio Brusa, capogruppo Polo del buon governo al Comune

Interrogazioni e politica urlata

Leggo sulla «Stampa» una ennesima graduatoria di glieri comunali di Asti, relativa al di interrogazioni presentate in Consiglio comunale. Ancora una volta l'attività politica viene valutata nei suoi aspetti più eclatanti senza entrare nel merito delle questioni poste e senza verificare la reale portata dei problemi affrontati dalle interrogazioni, premiando in questo modo solo l'esibizionismo di alcuni.

Nel fornire una semplice graduatoria si contano e non si valutano le iniziative: ad esempio in Provincia ben due distinte interrogazioni sono state pro dal primo classificato per porre l'attenzione sul problema dell'acqua minerale e dei bicchieri utilizzati durante i Consigli provinciali.

L'impegno che gli elettori si aspettano da noi eletti forse è di altro genere; sembra invece che al cronista ed ai suoi lettori ben poco importi di questo, fanno notizia il protagonismo, la politica urlata, la denigrazione dell'avversario.

Salvino Razzano, capogruppo Democratici per la Provincia

L'articolo citato da Razzano, nella sua replica piena di risentimento, non altra pretesa se non quella della curiosità statistica (e la politica, a volte, è anche questo). Posso concordare con Razzano sul fatto che l'impegno che gli elettori si aspettano dagli eletti forse di altro genere rispetto al serissimo problema della minerale»; e pertanto mi permetto di suggerire a Razzano confortarsi anch'egli nel mucchio di chi eleva a notizia «la politica urlata e la denigrazione», urlando a volta il proprio sdegno, ma di spendere meglio il tempo facendosi promotore di soluzioni concrete alle incombenze che istituzionalmente competono agli amministratori. Solo potrà distinguersi dai politici esibizionisti e dai cronisti superficiali. (f. c.)

NUMERI UTILI

AUTOAMBULANZE

CROCE VERDE
: 593.345
: 726.390
Castagnole Lanze:
Momberceli:
Montemagno:
CROCE ROSSA
Asti 417.741
Canelli 222
Castello d'Annone: 401.388
Castelnuovo Don Bosco: 011/9876.488
Cocconato 907.503; 907.602
Costigliole: 966.779
Monastero Bormida: 0144/88.290
Moncalvo: 92.10.13
Montegrosso: 953.175
San Damiano: 975.910
Villafranca: 943.777-943.081
Villanova 948.445, 948.555

FARMACIE DI TURNO

Ad Asti: oggi sono di turno con orario dalle 8 alle 19,30 senza interruzione la farmacia **Torretta**, via Cossi 1, tel 211.363 con orario dalle 8,30 alle 12,30 e dalle 16,30 alle 8 del giorno successivo (dalle 22 alle ore 8 a saranno abbassate dietro presentazione di ricette mediche urgenti) la farmacia **San Lazzaro**, corso Casale 180, tel. 274.238.
Canelli: Sacco, via Alfieri 15
Moncalvo: Tardito, piazza Garibaldi
Nizza: Baldi, via C.Alberto 85

GUARDIA MEDICA

Asti: 353
Calliano 632.525
Castelnuovo Don Bosco:
Cocconato
Costigliole: 961.414
Monastero Bormida: 917.444
Montechiaro: 999.758
Montemagno: 63 263
Nizza 7821
Rocca d'Arazzo 408.160
San Damiano: 976.910
Villafranca 943.644
Villanova 948 555

CARABINIERI pronto intervento 112

Bubbio: 0144/8103
Canelli 823.663
Castagnole Lanze: 878.161
Castelnuovo D.B.: 011/987.6152
Costigliole: 966.006
Moncalvo: 917.100
Montegrosso: 953.095
Nizza 721.623
San Damiano: 975.054
Villanova: 948.033

POLIZIA pronto intervento 113

Asti: Questura 416 111
Stradale: Asti 212.366
Nizza 721.704
Autostrada A21: 0131/261.268

GLI APPUNTAMENTI

Oggi aperto l'Informagiovani

Stamane (9-12) resterà aperto il punto Informagiovani di Villafranca. Lo sportello funziona in municipio e fornisce indicazioni sulle possibilità di lavoro.

Rassegna Città vino

L'associazione delle Città del vino terrà oggi e domani la prima edizione della rassegna di vini e prodotti tipici. L'iniziativa è ospitata nella villa Tornielli a Sizzano (Novara). Apertura oggi alle 17; in programma enogastronomia e spettacoli folcloristici. L'Astigiano rappresentato da Agliano, Costigliole, Costagnole Lanze, Portacomaro, Quaranti, San Damiano e San Martino Alfieri.

ACQUI

Agricoltura: Lega a convegno

La Lega Nord organizza per stamane ad Acqui il convegno dal titolo «Liberalizzazione dei mercati agricoli ed agroalimentari - Il ruolo dei prodotti di qualità in Europa». La riunione promossa dal gruppo dei rappresentanti leghisti al Parlamento europeo, sarà ospitata nel salone dell'«Ancora».
Le relazioni saranno affidate a Gipo Farassino, Arlindo Cunha (europarlamentare portoghese) e ai membri del Carroccio nella commissione Agricoltura della Camera. Invitato il neo assessore regionale all'Agricoltura Giovanni Bodo.

ASTI

Le edicole aperte domani in città

Queste le edicole aperte domani per turno: piazza Alfieri 65; piazza San Secondo 20; corso Alfieri 365; corso Dante 136; corso alla Vittoria 35; via Lessona 2; via Orfanotrofio 9; piazza Lugano 5; piazza Torino 1; viale Pilone 256; via Benzi 1; corso Volta 40; via Balbo 29; Savona 361; via Portino 64; Alba 18; via Borelli 22; corso Casale 175; corso Casale 2; via Cavour 139; corso Savona 101; via delle Quaglie 7; viale Don Bianco 49; via Buozzi 29; via Petrarca 69; via D'Acquisto 65; piazza Palio.

Castello d'Annone, s'inizia un'edizione speciale della festa patronale

Il giorno degli amici dell'uomo

Bimbi e adulti porteranno i loro cuccioli in paese per ricordare gli animali morti nell'alluvione
Al pomeriggio sfida calcistica tra sinistrati e spalatori. Domani i premi della solidarietà

CASTELLO D'ANNONE. Arriveranno con gatti, tartarughe, pesci, uccellini, cani e criceti: il loro sarà un tenero omaggio a tutti gli animali dell'Astigiano morti nell'alluvione. L'originale iniziativa si svolgerà stamane, alle 9,30, in piazza Medici nell'ambito della festa patronale organizzata dalla Pro loco.

Bambini e adulti porteranno il proprio animale domestico, spesso sostituito da quello perso nell'inondazione. La bestiola resterà esposta per qualche ora, a testimonianza dell'amicizia antica che lega gli animali all'uomo. Un legame che in molti casi si è spezzato la notte del 6 novembre '94: l'ondata di fango e acqua ha inghiottito nell'Astigiano 44 cani, senza contare cavalli (4), mucche e vitelli (126), pecore e capre (177), maiali (3), polli, fagiani, tacchini e anitre (17.853).

«Anche ad Annone sono morti molti cani - ricorda Piero Medico, presidente della Pro loco - l'iniziativa di oggi vuole ricordarli con commozione e affetto, raccogliendo l'appello dei loro padroncini».

Il programma della festa proseguirà nel pomeriggio con un'altra originale iniziativa: al campo sportivo si terrà alle 17 la partita di calcetto tra la squadra degli annonesi alluvionati e quella degli spalatori di fango di Montaldo Scarampi, tra i primi in paese subito dopo l'inondazione. Alle 19,30, ricevuto dai componenti dell'«Arcadia» (danze tradizionali), si esibirà il gruppo folcloristico di Volterra, uno dei 111 Comuni che domani parteciperanno alla festa della solidarietà organizzata dal Comune per ricordare l'aiuto ricevuto nel dopo alluvione.

Alle 21,30, infine, sarà consegnata una targa di ringraziamento alla Pro loco di Mongardino per l'aiuto dato ai solidali- e, che nell'alluvione ha perso quasi tutto (oltre 100 milioni di danni). «Ringrazieremo anche - precisa Piera Medico - la Pro loco di Montaldo Scarampi, Scurzolengo, San Carlo di Rocca d'Arazzo e Passo (nel Torinese) per averci imprestato le loro attrezzature, consentendoci così di organizzare la festa patronale».

La manifestazione si collega direttamente alla festa della solidarietà, che porterà domani gli amministratori annonesi a premiare Comuni, e gruppi di volontariato impegnati a portare aiuti nei tragici giorni dell'alluvione. Per l'attività prestata a favore della popolazione, il capitano Corrado Carlini, comandante della compagnia fucilieri del 3° reggimento bersaglieri «Legnano» di Milano, riceverà la cittadinanza onoraria, mentre altri attestati andranno al 111.mo deposito dell'Aeronautica e alla locale Croce Rossa.

Alla festa sono stati invitati complessivamente 112 Comuni di Piemonte, Lombardia, Friuli Venezia Giulia, Toscana, Lazio, Campania e 160 associazioni di volontariato. Saranno pure presenti i sindaci dei centri alluvionati dell'Astigiano.

[l. n.]

Una veduta di Castello d'Annone nei giorni tragici dello scorso novembre

Chi vuole adottare «Adrien»?

Ora si cerca un nuovo padrone per il cane «dimenticato» in auto

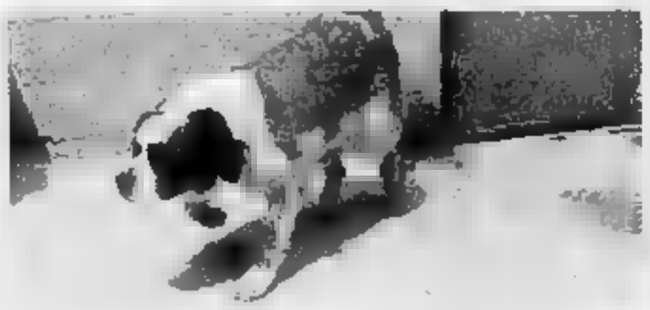

«Adrien», il San Bernardo femmina in provvisorio ospite del canile

ASTI. E' ancora ospite del canile di San Marzanotto, «Adrien», la femmina di San Bernardo che trascorreva le giornate nel Toyota del proprietario, impegnato al lavoro: l'animale, su decisione della magistratura, è sottoposto a sequestro giudiziario. Una misura che si è resa necessaria per salvaguardarne l'incolumità.

Per il proprietario, Franco Cottura, 44 anni, di Pittolone, è invece scattata la denuncia per maltrattamenti ad animali. Interrogato dagli uomini della polizia giudiziaria, l'uomo, proprietario del bar «Alfieri» (sona piazza Santa Maria Nuova) ha tentato di ridimensionare la vicenda. Pare che il cane fosse stato acquistato quando il barista viveva in un villetta a Murisengo: dopo il trasferimento ad Asti, sembra che il regolamento del condominio vietasse di tenere il cane nell'appartamento. L'uomo avrebbe fatto anche diverse inserzioni sui giornali per vendere l'animale, senza risultati: nel frattempo il San Bernardo trascorreva le giornate nell'abitacolo dell'auto del proprietario.

E' probabile che il San Bernardo venga affidato ad un nuovo proprietario. «Sono già arrivate decine di telefonate - spiegano al canile, che ospita mediamente oltre 200 animali - per i cani di razza ovviamente non ci sono difficoltà di "adozione"».

Intanto, anche quest'anno il Comune ha aderito alla campagna «Amici», contro l'abbandono di animali: verranno diffuse locandine in cui si invita a non abbandonare gli animali.

Alcuni veterinari, in accordo con il canile, hanno inoltre dato la disponibilità a ridurre i costi degli interventi di sterilizzazione.

[r. gon.]

IN BREVE

ASTI

Giovane arrestato a Olbia per traffico di droga

Un giovane astigiano, Enrico Regonaschi, 23 anni, via Rozzi 17, è stato arrestato a Olbia dagli agenti del locale commissariato che gli hanno notificato un provvedimento di custodia cautelare emesso dal giudice per le indagini preliminari di Asti. Il giovane è in stato di detenzione e traffico internazionale di sostanze stupefacenti. Nella sua stanza d'albergo sarebbero stati sequestrati anche 14 pasticche di ecstasy. Regonaschi è ora detenuto nel carcere di Tempio Pausania.

Vertenza occupazione nelle aziende del «Gft»

Investimenti, sviluppo e occupazione: questa le voci principali componenti la vertenza che il sindacato avvierà dopo le ferie nelle aziende del Gruppo finanziario tessile (GFT) che a San Damiano conta due stabilimenti (380 addetti). La contrattazione coinvolgerà la proprietà (la società finanziaria Gemina), che di recente ha rilevato le aziende tessili.

Il sindacato ha intanto costituito un gruppo di lavoro per studiare in particolare i problemi salariali.

[l. n.]

UN TUFFO AL GIORNO

Chi si riconosce torna in piscina gratis

Prosegue l'iniziativa di «La Stampa» per l'estate. Si intitola «Un tuffo al giorno». D'intesa con i titolari dei maggiori impianti dell'Astigiano, il nostro quotidiano pubblicherà ogni giorno una fotografia nella quale saranno evidenziati tre bagnanti. Chi si riconoscerà, presentando una settimana il giornale alla cassa della piscina, avrà l'opportunità di entrare gratis. Questa fotografia, la che pubblichiamo, è stata scattata alla piscina Sporting (davanti al casello Asti Ovest della A21)

NEL WEEK-END

Teatro, musica e danze e un po' di «cyberspazio»

GRAZZANO

La Brofferio presenta «Tolu»

Stasera alle 21,30 a Grazzano Badoglio, per la rassegna «Il suol d'Aleramo», andrà in scena «Tolu, vita di Alfieri raccontata dai servi». Di scena la compagnia «Brofferio» di Asti. Ingresso 6 mila lire; alle 20 è possibile cenare con la Pro loco.

ASTI

Concerto di percussioni

Stasera alle 21,30 nel cortile della media Gatti si terrà il concerto del percussionista Peppo Consolmagno. Ingresso libero.

MONCALVO

Un balletto in piazza

Stasera alle 21,30 musica in piazza a Moncalvo, in scena gli «Swenda» con un balletto internazionale. Ingresso libero.

CHIUSANO

Grigliata, crêpes e danze

Festa a Chiusano: stasera alle 20 cena con pasta, crêpes e grigliata. Alle 21 danze con Sir William e «I soliti tre». Ingresso libero.

ASTI

Il «cyberspazio» al Torrerossa

Serata dedicata al cyberspazio al bar Torrerossa in via Varrone. Dalle 21,30 fino a domani.

CALLIANO

Gastronomia alla Pirenta

Festa sul piazzale della fonte Pirenta a Calliano. Stasera alle 20 cena con agnolotti, stufato e salamini d'asino. Alle 21 danze con Luigi Gallia.

PINO

Liscio poi fuochi d'artificio

Festa dell'Estate a Pino. Alle gare di bocce, alle 21 si balla con Martin e Ingrid. Alle 23 spettacolo pirotecnico.

[illegible]

Fritto misto alla Ferriere

Prosegue alla ex Ferriere la Festa de L'Unità. Alle apre il ristorante (in menù fritto misto), danze con Beppe Reggio.

[illegible]

Filippone suona al «Maltese»

Serata musicale al «Maltese» di Cassinasco. Di Paolo Filippone. Ingresso libero.

ASTI

Marionette in piazzale Marina

Le marionette di Vincenzo Tartaglino sono oggi alle 18 in piazzale Marina. Ingresso libero.

[illegible]

si celebra la mietitura

Festa della mietitura a san Marzanotto. Stasera alle 20,30 cena con piatti tradizionali e danze con gara di liscio.

[illegible]

Commedia con i «Sansanpich»

Stasera alle 21,30 spettacolo a Cortanze. La compagnia «Sansanpich» di Ferrere recita «Paese piccolo, g[illegible] mormora» di Franco Roberto, regia di Giulio Berruquier. Ingresso libero.

BALDICHIERI

Recita pro centro Anffas

Serata a favore del centro Anffas di Baldichieri.

Alle 21,30 gli Instabili di Monale porteranno in scena «Tant da morì».

SEROLE

Festa del Carmine con friciula

Oggi e domani Festa del Carmine a Serole. Stasera alle 21,30 si ballerà liscio con l'«Equipe dell'allegria». Servizio bar e distribuzione delle caratteristiche «friciule».

[illegible]

di moda all'aperto

Ultima serata dell'«Estate canellese»: sfilata di moda e acconciature nella piazza del Municipio. S'inizia alle 21,30.

VALMANTERA

La Camminata nei boschi

Oggi a Valmanera si terrà la 4ª camminata nei boschi; partenza alle 17,30 dalle scuole.

Alle 15, gara di bocce e giochi campestri.

Alle 21,30 musica con la discoteca «Ultimora» e animazione con le «Ragazze pon pon». Ingresso libero. In funzione il ristorante.

SAN DAMIANO

Il «Tour dei tre pironi»

Prosegue in frazione Lavezzole di San Damiano la festa patronale. Oggi alle 15 s'inizia il «Tour dei tre pironi», escursione in mountain bike (20 chilometri). Alle 19 cena e alle il ballo con «La Strana Orchestra».

[illegible]

Disco music la «Decaleva»

«Festa della birra» a Refrancore con la «Decaleva». Al centro sportivo stasera si balla con la discoteca «Music System», presente anche domani. L'incasso andrà in beneficenza.

INCISA

Cena con agnolotti e braciole

Festa del Carmine a Borgo Villa di Incisa: stasera alle 21, tradizionale processione, poi cena a base di braciole e agnolotti. Poi liscio con Pier Casanova.

SAN DAMIANO

Serata rock'n'roll al «Porcky's»

Serata dedicata al rock'n'roll puro al «Porky's pub» in frazione Valdolsa a San Damiano. Conduce il dj Ton Up.

Silvano Gallina e Silvana Gavello in «Tolu», stasera di scena a Grazzano

Da stasera «Cinema cinema»

Le proiezioni fino al 27 agosto ogni sera al palazzo del Collegio

ASTI. Parte stasera al palazzo del Collegio la rassegna estiva «Cinema cinema». Il cartellone offre numerosi film recenti, alcuni in prima visione. Un'occasione per vedere ciò che si è perso durante la stagione, e per rivedere pellicole che sono particolarmente piaciute.

Il programma prevede 44 film, che saranno proiettati alle 22, ogni sera fino al 27 agosto. Il prezzo del biglietto è aumentato a 6 mila lire, mille in più rispetto agli anni scorsi, un adeguamento al generale aumento dei prezzi.

Ecco il cartellone:

Stasera, «D'amore e d'ombra»;
domani, «Il cliente»;
lunedì 17, «La regina Margot»;
martedì 18, «Lo specialista»;
mercoledì 19, «Maverick»;
giovedì 20, «Nelly»;
venerdì 21, «Camerieri»;
sabato 22, «Il corvo»;
domenica 23, «Le ali della libertà»;
lunedì 24, «Prima dell'alba»;
martedì 25, «Prestazione straordinaria»;
mercoledì 26, «The Mask»;
giovedì 27, «Il toro»;
venerdì 28, «Il postino»;
sabato 29, «Poliziotti»;
domenica 30, «[illegible] leone»;
lunedì 31, «Fragole e cioccolato»;
Martedì 1° agosto, «Mangiare bere uomo donna»;
mercoledì 2, «Piccole donne»
giovedì 3, «Vento di passioni»
venerdì 4, «Strane storie-racconti di fine secolo»;
sabato 5, «Frankenstein di Mary Shelley»;
domenica 6, «Priscilla, la regina del deserto»;
lunedì 7, «Sirena-Sirene»;
martedì, «Amarsi»;
mercoledì 9, «Wolf-Lo belva è fuori»;
giovedì 10, «La carica dei 101»;
Venerdì 11, «Prêt-à-porter»;
sabato 12, «Un eroe borghese»;
domenica 13, «Farinelli-Voce regina»;
lunedì 14, «Viaggio in Inghilterra»;
martedì 15, «Pallottole su Broadway»;
mercoledì 16, «Speed»;
giovedì 17, «I visitatori»;
venerdì 18, «Léon»;
sabato, «Prima della pioggia»;
domenica 20, «Sole ingannatore»;
lunedì 21, «Sostiene Pereira»
martedì 22, «Lisbon story»;
mercoledì 23, «Genio per amore»;
giovedì 24, «Sotto il segno del pericolo»;
venerdì 25, «The Flintstones»;
sabato 26, «Star Trek- Generazioni»;
domenica 27, «Forrest Gump».

[r. s.]

Symbol

QUESTA [illegible]
GILIANA GILIAN
DOMANI SERA
TONY MARLOW
S.S. ASTI [illegible]
VIGLIANO D'ASTI
TELEF. 0141 952.132

[illegible] DI SAN [illegible] ASTIGIANI
PROVINCIA DI ASTI
Estratto di gara
Si rende noto che in data 31/05/1995 è stata esperita la seguente gara.
Sistemazione strada comunali - Lavori a base d'asta L. 156.834.662.
Licitazione privata art. 1 lett. A) L. 02/02/1973, n. 14.
Imprese invitate 11
Imprese partecipanti n. 8.
Ditta aggiudicataria: Graziano Giovanni - Via Valle 1 - Frazione Gonella - 14010 Antignano (Asti).
Ribasso del 33,16%
Si precisa che l'elenco integrale delle Ditte invitate alla gara, nonché di quelle partecipanti è affisso all'albo pretorio del comune di San Martino Alfieri per 15 gg. consecutivi a partire dalla data odierna.
Ulteriori informazioni e/o copia dei suddetti elenchi possono essere richiesti presso gli uffici comunali del comune di San Martino Alfieri durante le ore di ufficio.
IL SINDACO
Massano dr. Vittorio

V.I.T.A. s.p.a.
VALDOSTANA IMPRESA TRASPORTI AUTOMOBILISTICI
11020 ARNAD (AO) - Via Nazionale 10 - Tel. 0125/966546-7-8 - Fax 0125/966540
10015 IVREA (TO) - Via Corso Area P.I.P. di S. Bernardo d'Ivrea - Tel. 0125/230030
13046 SANTHIA' (VC) - Corso XXV Aprile 41
13051 BIELLA (VC) - Via P. Micca 32/B - SANDIGLIANO (VC) - Via Mucrone - Tel. 015/891897
La V.I.T.A. Spa Augura Buone Vacanze
e ricorda che con giugno
entra in esercizio l'Autolinea:
*dal **CANAVESE - TORINO - ASTI - VOLTRI - S. REMO***
Per informazioni:
HASTA Viaggi
Via Cavour 66
[illegible] TURISMO E CROCIERE
C.so Alfieri 166/293

Volkswagen e Audi fermano i prezzi

Per gli ordini conclusi tra il primo Giugno e il 31 Luglio 1995, prezzi bloccati su tutte le Volkswagen, le Audi e i veicoli commerciali. Così, concretamente, vogliamo rispondere all'attuale congiuntura economica.
Il momento è particolarmente favorevole per decidere di acquistare una Volkswagen o una Audi, che ai tradizionali valori, aggiungono oggi, una dotazione di serie particolarmente ricca.
Come sempre, vi offriamo finanziamenti e formule di pagamento adeguate ai vostri bisogni e una vantaggiosa valutazione dell'usato.
Investite adesso, tranquillamente.
Le automobili Volkswagen e Audi sono beni solidi, durevoli, sicuri. E sono fatte per farvi muovere meglio, al riparo da ogni rischio, anche economico.

Volkswagen Audi

Un'occasione da prendere al volo, dalle concessionarie:

Alessandria e Provincia

F.LLI [illegible]
V.le dell'Artigianato, 38 Zona D3 (Al)
Tel. 0131/347077

[illegible] '61
C.so Divisione Acqui, 7 Acqui Terme (Al)
Tel. 0144/323735

[illegible]
Via A. Grandi, 24 Casale Monf.to (Al)
Tel. 0142/781633

AUTOBOCCA
V.le Reg. Piemonte, 15 Novi Ligure (Al)
Tel. 0143/329700

Aosta e Provincia

ALPICAR
C.so Ivrea, 128 Aosta
Tel. 0165/238838

Asti e Provincia

SCAGNETTI
C.so Alessandria, 216 Asti
Tel. 0141/275275

Biella e Provincia

BALDACCICAR
Via Cavour, 57 Biella-Gaglianico
Tel. 015/2544041

[illegible] 2
Via T. Galimberti, 45 Biella
Tel. 015/401050

Cuneo e Provincia

[illegible]
Via Fontana, 6 Cuneo-Borgo S.Dalmazzo
Tel. 0171/261222

AUTOTANARO
C.so Asti, [illegible] Loc. Rondò, Alba (Cn)
Tel. 0173/363344

MARCO BOTTO
Via Langhe, 13 Mondovì (Cn)
Tel. 0174/551222

Torino e Provincia

[illegible]
C.so Casale, 464 Torino
Tel. 011/8990756

[illegible] VIESTO
Via Reiss Romoli, 130 Torino
Tel. 011/2262574

MONTICAR
C.so Ferrucci, 24 Torino
Tel. 011/4335044

PASTORINO
C.so Sebastopoli, 227 Torino
Tel. 011/3299322

RINALDI
C.so Francia, 262 Torino
Tel. 011/715696

[illegible]MCOII
C.so Turati, 53 Torino
Tel. 011/3194094

VALMOTOR
Via Torino, 95 Ciriè (To)
Tel. 011/9208184

VAL WAGEN IVREA
C.so Vercelli, 222 Ivrea (To)
Tel. 0125/251415

Vercelli e Provincia

NICOLA [illegible] & C.
Via Vercelli, 5 Vercelli-Caresanablot
Tel. 0161/250060

Nel Casalese si moltiplicano le piccole discariche non autorizzate

Gli «abusivi» dell'amianto

C'è chi abbandona manufatti di eternit temendo il costo dello smaltimento regolare
Ma presto sarà disponibile una squadra del Comune per rimozioni a prezzo calmierato

CASALE. Aumentano nel Casalese le piccole discariche abusive in cui vengono smaltiti manufatti contenenti le pericolose fibre di amianto. E' una situazione individuata anche dal Comune e [illegible] inizia a creare allarme, al punto che Palazzo San Giorgio ha deciso [illegible] intervenire commissionando a [illegible] ditta specializzata la rimozione e lo smaltimento dei rifiuti di amianto abbandonati.

Da qualche tempo, sparsi nelle campagne e nelle zone incolte alla periferia della città, si trovano sempre più spesso prodotti di «eternit» abbandonati. Sono per lo più piccoli quantitativi, magari soltanto qualche lastra, ma sufficienti ad inquinare una parte di terreno e, comunque, con un rischio concreto di dispersione delle fibre nell'atmosfera.

Difficile dare una spiegazione esatta del fenomeno. Potrebbe essere dovuto alla sempre maggiore sensibilizzazione della gente [illegible] problemi della pericolosità [illegible] fibre di [illegible] e, contemporaneamente, [illegible] timore di intraprendere una seria procedura per [illegible] bonifica [illegible] il timore di spendere grosse cifre, magari per poter far smaltire fuori Casale il materiale da bonificare per accertarne lo stato di degrado e sapere, [illegible] conseguenza, quali modalità seguire per lo smaltimento.

Abbandonare detriti di eternit nell'ambiente può però costare caro a chi viene scoperto.

Per anni a [illegible] lastre di «eternit» sono state usate per la copertura dei tetti

L'amianto da tempo è considerato [illegible] materiale tossico-nocivo: le sanzioni sono elevate e la polizia municipale è attenta nello svolgere i controlli.

Intanto, il Comune ha già appaltato i lavori per bonificare due piccole discariche abusive [illegible] lastre di «eternit»: la spesa sarà di mezzo milione l'una. Per il futuro sono previsti provvedimenti che dovrebbero facilitare le operazioni di chi intende sbarazzarsi di manufatti contenenti la pericolosa fibra.

Presto, inoltre, dovrebbe entrare in funzione il laboratorio che opererà nell'ambito del Servizio di igiene e profilassi dell'Usl 21 e che si occuperà in modo particolare di analisi e studi sull'amianto.

Poi, il Comune ha promesso di istituire [illegible] più presto [illegible] squadra anti amianto. Sarà composta da personale specializzato e avrà il compito di fornire consulenze e smaltire direttamente piccole quantità di amianto a prezzi ridotti rispetto al costo attuale di un'operazione di bonifica svolta facendo [illegible] personale di ditte private. La squadra sarà a disposizione soprattutto dei cittadini che intendono eliminare dalle proprie abitazioni poche lastre di «eternite» o piccoli manufatti.

Tino Ferrarotti

Maltempo

Allagamenti e grandine

CASALE. La grandine si è abbattuta ieri in Monferrato, [illegible] soprattutto a Casale, mentre [illegible] temporale violento [illegible] interessato anche la zona [illegible] confine con l'Astigiano e la Valcerrina. In alcune aree l'energia elettrica è mancata per circa mezz'ora.

Allagamenti [illegible] stati segnalati sulla Casale-Asti, a S. Giorgio all'altezza della Rotomec, e a Casale, soprattutto in uno dei punti critici abituali: il sottopasso tra [illegible] Trento e viale San Martino. Alcune auto sono rimaste bloccate.

Un fulmine, poi, si è abbattuto su [illegible] vecchio albero alla [illegible] cietà Montecarlo, in via alla Diga e lo ha spezzato a metà. Sono intervenuti i vigili del fuoco [illegible] Casale per segare il tronco, in modo da evitare [illegible] ulteriore altro pericolo.

Nella campagna del Casalese è quasi ultimata [illegible] mietitura del grano. Al momento è prematuro fare bilanci, [illegible] per quanto riguarda l'agricoltura non dovrebbero [illegible] state danneggiate le colture [illegible] granturco e di riso. [s. m.]

IN BREVE

CASALE

[illegible] portafogli [illegible] in 3 milioni nella [illegible] di riposo a Cicengo

Furto, a Cicengo, nella casa di riposo di don Gioachino Bacino. Un [illegible], di circa 35 anni, ha rubato un portafogli con 3 milioni all'infermiera Giovanna Caramellino che ha dato l'allarme. Due muratori hanno bloccato il ciclomotore utilizzato dal ladro che, però, è poi [illegible] to a fuggire a piedi. [m. g.]

[illegible]

[illegible] dai carabinieri per [illegible] grammi [illegible] hashish

L'acquese Giuseppe Chirico, [illegible] anni, via Ottolenghi 8 stato [illegible] dai carabinieri per detenzione [illegible] sostanze stupefacenti. In zona Bagni, [illegible] un pacchetto contenente circa 30 grammi [illegible] hashish. [g. l. f.]

CASALE

«Provincia [illegible] Vercelli» interpellanza [illegible] Oddone

Torna in Consiglio comunale la proposta [illegible] accorpamento di Casale e Vercelli per fondare una nuova provincia. Una interpellanza è stata presentata da Mario Oddone. [t. f.]

[illegible]

Stasera suona il quintetto degli «Amici del [illegible]

La stagione musicale degli «Amici del Batù» questa [illegible] fa tappa a Fubine. Alle 21,30, infatti, nel cortile di Palazzo Bricherasio, il quintetto di fiati, composto [illegible] Marcello Crocco, Luca Berrino, Mauro Sartore, Alfredo Gatti, e Mario Rubino, eseguirà musiche di Mozart, Ibert, Bizet, Strauss, Rota, Joplin e Donizetti. [r. al.]

Rivalta, diventa cittadino onorario

La Val Bormida «adotta» Bobbio

Il filosofo Norberto [illegible] (nella foto), sempre a vita è considerato uno dei padri della Repubblica sarà oggi alle 17,45 a Rivalta Bormida il Consiglio [illegible] in seduta straordinaria gli conferirà [illegible] cittadinanza onoraria

RIVALTA BORMIDA. Oggi alle 17,45, si riunisce il Consiglio comunale in seduta straordinaria per conferire [illegible] cittadinanza onoraria al professor Norberto Bobbio, filosofo di fama mondiale, considerato uno dei padri della Repubblica italiana.

Bobbio, 86 anni, senatore a vita, è molto legato al piccolo centro dell'Acquese che conta 1450 abitanti. Infatti, sua madre, Rosa Caviglia, nata a Grimaldo il 30 marzo 1879, si [illegible] in matrimonio [illegible] il medico Luigi Bobbio, proprio a Rivalta Bormida, il 22 settembre 1904. Successivamente, [illegible] famiglia Bobbio, si trasferì a Torino, dove nel febbraio del 1941, si spense il padre del filosofo. Nel 1947, [illegible] famiglia si trasferì definitivamente a Rivalta.

Per questo motivo, l'amministrazione comunale, guidata dal sindaco Gianfranco Ferraris, ha deciso di conferire la cittadinanza onoraria all'illustre professore, docente di filosofia e di teoria generale [illegible] diritto all'Università di Torino, oggi ospite in paese.

Nel dopoguerra, contro le rinascenti tendenze giusnaturalistiche, Norberto Bobbio, [illegible] è fatto promotore del positivismo giuridico, soprattutto nella versione kelseniana, dando inizio alla scuola analitica della filosofia del diritto. [g. l. f.]

Conzano, corso di creatività a villa Vidua

Guzzetti insegna i giochi «fai da te»

Il «modellista» Silvano Guzzetti insegna ai bimbi come si costruiscono i giochi

CONZANO. Nel laboratorio, maestro Silvano Guzzetti è [illegible] centrato; [illegible] alza lo sguardo dal pettine in legno, [illegible] foggia antica, che sta ultimando. Pinocchio; intanto, c'è cappello verde e gli occhioni azzurri, [illegible] seduto su una mensola e stringe tra le mani un cartello: «Benvenuti al primo corso [illegible] creatività. Conzano 1995».

Ci sono tanto bimbi e ragazzini attorno al tavolo di lavoro, intenti a levigare [illegible] carta abrasiva i pezzi [illegible] «Mela puzzle»: un gioco a incastri semplice e divertente che partendo dal bruco colorato, al centro, sollatica l'attenzione, la memoria e il buonumore.

E' il secondo giorno di «lezione» nella villa del '700 che fu residenza di campagna dei conti Vidua. Ora il Comune ha comprato l'edificio e il sindaco, Emanuele Demaria, conta di farlo restaurare. Trenta metri più sotto, sulla piazza, il Municipio è già trasformato in cantiere: saranno eliminate le barriere architettoniche e trasferiti tutti gli uffici a pianterreno.

«A villa Vidua, invece, pensiamo [illegible] ospitare manifestazioni, attività varie e convegni - dice Carla Rivalta, [illegible] consigliere comunale -. Per ora, serve ai bambini del paese, come punto d'incontro. Grazie alla disponibilità di Guzzetti, che abita in una casa [illegible] a fianco, siamo riusciti a organizzare qualche giorno di vacanza intelligente».

Nel cortile è intensa la progettazione delle mele-zompicapo e dei modellini di aerei «Blériot XI», mentre in una stanza vicina al laboratorio c'è il reparto di verniciatura e assemblaggio dei singoli pezzi, con colla e colori atossici.

Guzzetti è un perfezionista: «No, devi levigarlo di più, bisogna eliminare tutti gli spigoli. Più lo arrotondi e meglio va», dice a una bimba che, con gli occhi sgranati, è convinta [illegible] aver già fatto un buon lavoro.

Si definisce solo un «modellista» Guzzetti, ma i giochi di legno che ha realizzato suscitano sicuramente l'invidia di Babbo Natale. Due anni fa, [illegible] ha esposti più di cento a Conzano: la casa delle bambole, il circo con gli acrobati volanti, il cono che viaggia senza spinte in salita, il rompicapo ferroviario, modelli di jeep e di macchine fotografiche. Ma tra i suoi «prototipi» ci sono anche alambicchi fatti in [illegible] orologi ad acqua, miniature e quadretti. Se possibile, utilizza volentieri materiali [illegible] recupero: «Rispettando la buona [illegible] consuetudine di non gettare via [illegible] nulla».

Lo zoo, fatto con tavolette e listelli di balsa, un po' di colla e un coltello, e forse il gioco che cattura maggiormente l'attenzione dei bambini, quando Guzzetti [illegible] in mostra [illegible] sue [illegible] durante le sagre del Monferrato. Ma quasi nulla è in vendita: «Continuo a costruire giochi per i miei figli, anche se ormai sono grandi, e li espongo solo per invogliare altri genitori a fare altrettanto». Per lo stesso motivo, collabora ad alcune riviste di bricolage, a cui fornisce [illegible] «idee-azioni». Impossibile, quindi, fare acquisti da lui, anche se forse c'è uno spiraglio. Proporgli un «baratto», alternando giochi in [illegible] con francobolli: sono la sua passione.

Gino Defranciscì

Iniziativa benefica stasera al Ricreatorio

Ovadesi sul palco per il vecchio teatro

OVADA. «Ovadesi alla ribalta» è il titolo dell'incontro in programma oggi alle 21,15 nel cortile [illegible] Ricreatorio «don Salvi» [illegible] una serie di personaggi cittadini che per l'occasione saliranno in pedana per proporsi come attori e cantanti. Lo scopo dell'iniziativa non è solo di raccogliere fondi per la ristrutturazione del Teatro Splendor, ma di ritrovarsi per passare una serata diversa, tutta ovadese: per molti sarà un vero «amarcord» [illegible] quando, ragazzi, [illegible] giornate intere al Ricreatorio sotto l'occhio vigile di don Giuseppe Salvi.

Dino Crocco e Puddu Ferrari condurranno lo spettacolo, [illegible] proporranno anche proprie «performances». Alla ribalta saliranno: il pittore-poeta Franco Resecco, con [illegible] piacevoli liriche; Natale Pit [illegible] e Aurelio Sanglorgio, [illegible] i loro «sketch» in dialetto; Sergio Marchio, con la [illegible] fisarmonica; Romano Ferrando, con un revival delle canzoni che infiammavano le balere [illegible] [illegible] mancheranno il complesso musicale,

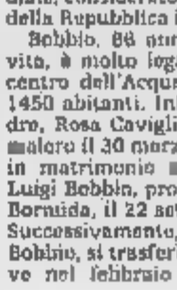

Ci sarà pure Dino Crocco La serata rappresenterà anche un tuffo nella memoria della città

quello di Gianni Sax, e musicisti quali Fabrizio Viotti ed Elena Pianzola. Degno di nota sarà inoltre il ritorno di Angiolino Bolfi, che con la sua chitarra riproporrà i famosi «Stornelli ovadesi».

Un'attenzione particolare, infine, andrà ad un personaggio che rappresenta [illegible] storia di Ovada: Vincenzo Ravera, sindaco della Liberazione. Salirà sul palco per recitare alcune delle sue poesie in dialetto e per portare qualche testimonianza degli avvenimenti di cui proprio 50 anni fa fu uno dei diretti protagonisti. [r. bo.]

Corsa a Moncalvo

Torneo equestre record di iscrizioni

MONCALVO. Boom di iscrizioni per la tradizionale edizione del «Torneo equestre dei Comuni del Monferrato», in programma domenica 23 alle 16,30, sulla pista dell'ex tiro a segno.

Conferma il fuoriclasse moncalvese, Gaetano Guarino: «Abbiamo superato le ventuno iscrizioni, limite massimo che ci eravamo imposti». Tre le batterie di qualificazione alla finale. [illegible] vincitore andranno una Fiat Cinquecento ed il palio dipinto dal pittore moncalvese Luca Mancini.

Questa la rosa [illegible] probabili concorrenti: Comuni [illegible] Grana (vincitore con Martin Ballestero [illegible] dell'edizione '94), Moncalvo, Ceresole, Penango, Montechiaro, Castell'Alfero, Calliano, Grazzano, Ottiglio, gli esordienti Castelletto Merli e Odalengo Piccolo; i rioni artigiani di San Secondo, San Paolo, San Martino-San Rocco, Torretta, Viatosto, 3T, San Pietro, Cattedrale, San Marzanotto, Santa Caterina, San Lazzaro, Don Bosco, Santa Maria Nuova.

[bru, m.]

«CONFUSIONE... PRIMA DEL MARE!»

DOMENICA POMERIGGIO APERTO

AD AGOSTO APERTO SOLO AL POMERIGGIO

CONFUSIONE È IL GRANDE SPACCIO AZIENDALE A MONTEMAGNO D'ASTI

- BIANCHERIA PER LA CASA
- TESSUTI D'ARREDAMENTO E TENDE A PESO
- TAPPETI
- INTIMO (UOMO-DONNA)
- JEANSERIA (DI TUTTE LE MARCHE)
- ABBIGLIAMENTO

Aperto dal lunedì al sabato dalle ore 9,00 alle [illegible] 12,00 e dalle ore 15,30 alle ore 19,30. Sono solo 10 minuti [illegible] Asti.

MONTEMAGNO D'ASTI [illegible] Roveglia 14.

Da anni la strada che collega Mondovì ■ Imperia è in preda al caos

Statale 28, la malata cronica

Cinque punti molto pericolosi. L'alluvione ha aggravato la situazione. Incertezze sul ripristino della galleria crollata a Vicoforte. Pericolo di frane e traffico spesso caotico

CEVA. Una strada che non ■■ può più. La statale 28 che, partendo ■ Mondovì, attraversa Ceva, ■ Val Tanaro e sbuca a Imperia, è nel ■■■. Da anni l'importante collegamento l'unico tra il Basso Piemonte e l'entroterra imperiese), ha problemi di sicurezza: nei weekend estivi circolano tredicimila veicoli. La Comunità montana Alta Val Tanaro aveva progettato la sistemazione, rilevando i 5 punti più pericolosi: Lesegno; due curve a Mombrignono, Rocchini e Cave di Bagnasco. Località tristemente note alle cronache, perché a ognuna si associano, sempre più spesso, gravi incidenti.

L'alluvione ha accelerato in modo sensibile il degrado della strada. I guai cominciano alla galleria di Vicoforte, crollata il 1° giugno. Solo in questi giorni, dopo oltre un mese, l'Anas ha annunciato che si sta preparando la perizia sui lavori da eseguire. Se questi potranno essere affidati con trattativa privata, ■ dice che possano concludersi in due mesi.

All'esterno di un'altra galleria, a Lesegno, ci sono cantiere e semaforo: il sindaco Romano Luci■■ ha ottenuto l'intervento per consolidare e ricostruire la collina, le cui frane minacciavano di portare via le case.

Superata Ceva, s'imbocca la Valle Tanaro, ■ove la statale diventa un percorso a ■ticoli fra strettoie, smottamenti e frane. Per la sistemazione ■ questo tratto, tra Ceva e Nucetto, ■ bottone gli amministratori e il «Comitato per la statale 28». Gli incontri con l'Anas per arrivare a un progetto d'intervento si contano a decine: finora tutti senza esito. «Non c'è ancora stato presentato alcun documento di programmazione delle opere - dicono i componenti del Comitato -; le priorità e le garanzie di intervento sono state fornite solo in modo verbale. Continuiamo a chiedere un elenco dei lavori previsti».

L'ipotesi di un traforo per oltrepassare la zona dei Rocchini, geologicamente instabile, sarebbe caduta per i costi eccessivi. L'Anas ha invece assicurato la sistemazione del tracciato attuale con il consolidamento della scarpata a valle e la costruzione di una galleria artificiale al km 57: la gara d'appalto sarebbe già in ■■■ con ■ ■■■ sto ■ sette miliardi. Consegna dei lavori: la prossima estate.

Comitato ■ amministratori proseguono nella richiesta di garanzie scritte. ■■ frattempo, hanno annullato la manifestazione ■ domani a Ceva, la «Camminata sulla ■■■», il corteo avrebbe potuto bloccare la strada - spiega ■ presidente del Comitato, Marco Albarello -. Per ragioni di ordine pubblico e intralcio alla circolazione ■ blocco non ■ s■■■ autorizzato da prefettura e questura di Cuneo. Non avrebbero, però, impedito un'iniziativa in tono minore, che permettesse comunque il transito. Siamo stati noi a rifiutare un'operazione che non avremmo potuto controllare, creando pericolo per i manifestanti e per gli automobilisti, già stressati dalle lunghe code».

Paola Scola

Proteste con tanto di cartelloni ■ parte della popolazione. Accanto: la galleria di Vicoforte, che è tuttora chiusa al traffico

Possibilità di vacanze in collina, pianura, montagna

Ferie con poca spesa? Le offre l'agriturismo

CUNEO. Nella bizzarra estate meteorologica vanno di moda le vacanze ecologiche offerte dalle aziende agrituristiche facilmente raggiungibili con ogni mezzo (compresa la bicicletta), dove, a prezzi contenuti, ■ offrono aria buona, tranquillità, ■■na familiare con prodotti che in città non è facile trovare, conoscenza ■■ il mondo degli animali in fattoria. Nel Cuneese ■■■ tre le associazioni che si occupano di turismo agreste: Terranostra (Coldiretti), Turismo Verde (Cia) ■ Agriturismo (Unione agricoltori). I tre sodalizi ■■■ hanno costituito un Consorzio regionale presieduto da Rita Borri di Ceresole d'Alba. Il villeggiante ha solo l'imbarazzo della scelta, che viene facilitato da pubblicazioni promozionali fra cui la guida più completa edita da «Terranostra» in collaborazione con la Provincia, che s'intitola «Agriturismo nella Granda».

Nell'opuscolo, oltre alle informazioni generali utili a chi per la prima volta s'indirizza verso l'agriturismo, vengono riportate le schede di ■■■ quarantino di aziende corredate ■ foto a colori della fattoria che offre ospitalità. Spiega Roberto Rossi, presidente di «Terranostra»: «Dalla buona tavola di una volta, quella che si pensava ■■■■ perduta, ai lavori che accompagnano il trascorrere delle stagioni: ■■■ ■■ piacevole viaggio alla scoperta di un mondo che ha saputo mantenere le proprie radici con il passato». Aggiunge Ag■■■ Taricco, segretaria dell'Associazione: «Potuto scegliere fra la fertile pianura, le dolci colline di Langa e Roero o il fascino delle ■■■stre montagne. Basta rivolgersi a Terranostra, piazza Foro Boa■■ 18, Cuneo, telefono 0171-54591, e ■■■■■■ dépliant, cartine e quanto potrà ■■■■ utile per scegliere le proposte più gradite e convenienti».

La scelta agrituristica ■■■■ prende soggiorni brevi e prolungati (pensione completa; mezza pensione; pernottamento e prima colazione); l'affitto di ■■ alloggio; pasti o merende; gite agrituristiche nella zona; acquisto di prodotti agricoli in azienda; possibilità di praticare attività sportive. Per tutti è però necessaria la prenotazione, perché ciascuna ■■■■■ ha una disponibilità limitata, da 10 a 25 posti letto, non più di 60 posti a tavola e non può ricevere ospiti nei periodi dei raccolti.

Avendo come base una azienda agrituristica del territorio si possono, a scelta, esplorare gli itinerari napoleonici, da Ceva a Cherasco, nelle Langhe e Roero e la montagna.

Nella Valle Maira ■ aperta stagionalmente a ■■■ metri l'azienda «La Meja» diretta ■■ Giovanna e Chiaffredo Colombero; e altre aziende montane sono a Canosio e Dronero. In Valle Grana, a Chiappi ■ Castelmagno (1650 metri), sta per aprire ■■■ nuova iniziativa.

Aziende agrituristiche sono in funzione nel Novarese, nel Vercellese, in provincia ■ Torino, nel Monferrato. Conclude Agnese Taricco: «Abbiamo mandato i dépliant e guide in tutto Europa e anche in Canada, Paesi dove l'agriturismo è sviluppato da anni. Contiamo di ricevere molte prenotazioni anche dall'estero».

Il costo della vacanza è contenuto: pensione completa da 46 a 70 mila; mezza da 35 a 57 mila; pernottamento e prima colazione da 28 a 50 mila. Sempre per persona. Per l'agricampeggio da 5 a 10 mila la piazzola, da ■ a 6 mila per persona ■' opportuna la prenotazione.

Gianni De Matteis

MOUNTAIN BIKE

Nelle Lame del Sesia

■■■■■. Rendez vous per i patiti della mountain bike, domani, nella verde cornice del Parco delle Lame del Sesia, nel Vercellese. Si dovranno percorrere ventiquattro chilometri attraverso i sentieri e le stradine sterrate dell'oasi naturalistica, in questa edizione '95 aperta alle categorie debuttanti, cadetti, junior, senior, veterani, gentleman, supergentlemen e femminile. Il ritrovo è previsto per le 8,30 e il via è alle 9,30. Premi a sorpresa, per i partecipanti. E' ■■■ buona occasione, dopo la pedalata, per visitare l'intero territorio. Le lame ■ ■■■ formate nel tempo, con il ritiro ■■ fiume nell'alveo, dopo le piene che hanno inondato la boscaglia. Nel parco sono state attrezzate aree per i pic-nic, capanni e postazioni da dove, con buoni cannocchiali ■ possono avvistare cormorani, aironi e altri esemplari faunistici. Preavvisando la direzione (0161.73.112) si potrà stabilire un itinerario di passeggiate guidate■. Per i buongustai, sono consigliati i piatti tipici della zona, come la panissa a base di riso e pesci in carpione. Da gustare nelle trattorie dei paesini che ■ trovano sulla strada che da Vercelli raggiunge Gattinara, costeggiando il Sesia. (g. bar.)

le videocassette di
tuttodove
I GRANDI ITINERARI DEL PIEMONTE, LIGURIA E VALLE D'AOSTA
IN COMPAGNIA ■■ BRUNO GAMBAROTTA.
Una collana che vi farà sognare in poltrona, suggerendovi idee, percorsi, possibilità per i vostri viaggi. Le video cassette rappresentano la normale evoluzione ed integrazione in video dell'inserto "Tutto Dove" proponendo gli aspetti turistici e culturali meno noti di importanti itinerari del Piemonte, Liguria e Valle d'Aosta, attraverso itinerari che possono essere in realtà appunti di viaggio con un'impronta "live" particolarmente originale. Una guida illustrata in abbinamento ad un bellissimo poster vi consentirà di scegliere l'itinerario che riterrete più opportuno. Vi guiderà alla scoperta delle località più interessanti, del folklore, della gastronomia, con segnalazione di ristoranti, botteghe ed indirizzi dei produttori di genuini prodotti locali. Affrontate con noi questo esaltante viaggio alla riscoperta delle mete da riscoprire.
① LE CINQUE TERRE
② IL LAGO MAGGIORE
③ BASSA LANGA E ROERO
④ PONENTE LIGURIA
⑤ IL CANAVESE
⑥ CERVINO E MONTE ROSA
⑦ IL LAGO D'ORTA
⑧ SESTRIERE e dintorni
• GIÀ IN VENDITA NELLE EDICOLE
UN POSTER + UNA VIDEOCASSETTA + UNA GUIDA ILLUSTRATA L. 24.900
le videocassette di tuttodove
LE CINQUE TERRE
tuttodove LA STAMPA
UN NUOVO MODO DI ■■■ARE IL TERRITORIO ■■■ VIDEO DI tuttodove
TECHNES MARKETING

BARBELLA&GAGLIARDI&NOTARO
LA STAMPA
VI INVITA AD ANDARE
AL MARE
CON UN ALTRO
QUOTIDIANO.
INTENDIAMOCI BENE:
SE LA VOSTRA META
È LA ROMAGNA,
LA PROVINCIA DI PESCARA
O QUELLA DI TERAMO,
CON LA STAMPA AVRETE
ANCHE IL QUOTIDIANO LOCALE
AD UN PREZZO
DAVVERO SPECIALE.
Andate in vacanza con La Stampa: insieme al vostro quotidiano nazionale preferito avrete anche il quotidiano locale che vi darà tante notizie e indicazioni utili per sfruttare al meglio ogni minuto del vostro soggiorno. Siete diretti in Romagna? Troverete La Stampa e il Corriere* locale a sole 1.700 lire; e in più, ogni giovedì avrete gratis anche "Extra", il settimanale che vi dice tutto su spettacoli ed eventi della riviera romagnola. Siete per partire per la provincia di Pescara o per quella di Teramo? Insieme con La Stampa potrete leggere Le Notizie del luogo, il tutto a sole 1.700 lire. Buona lettura, quindi, e buon divertimento.
Corriere di Romagna
Corriere di Rimini
Corriere di Pesaro
Corriere di Forlì
LE NOTIZIE Teramo e provincia
LE NOTIZIE Pescara e provincia
LA STAMPA
* Corriere di Romagna, Corriere di Rimini, Corriere di Pesaro, Corriere di Forlì
ACCADE NEL MONDO, SI VIVE IN VACANZA.

Castagnole Monferrato, prosegue la rassegna teatrale «La bella estate»

Notte «beat» con gli Alfieri

Un convegno sul «Premio Scenario». In serata spettacolo dedicato allo scrittore Jack Kerouac
Performance proposte spontaneamente dagli artisti fino all'alba, che sarà accolta da un «guru»

CASTAGNOLE [redacted] TO. Prosegue [redacted] con la «Notte di mezza estate» alla Casa degli Alfieri in località Bertolini, la rassegna di spettacoli organizzata dalla compagnia astigiana [redacted] il circolo «Al pino» in trasferta.

Non manca il pubblico di appassionati alla manifestazione, sebbene la struttura non sia destinata ad accogliere grandi folle. Intorno al centinaio le presenze anche giovedì sera, per la rappresentazione [redacted] «Tre... (sorelle)», studio dal testo di Cekov proposto dall'Associazione Aucio con Anna Zenour, Magda Siti, [redacted] Grazia Mandruzzato, Luisa Pasello, che ha anche curato la regia.

Oggi, dalle 10,30 alle 18 si parlerà del «Premio Scenario», concorso per compagnie che intendono allestire uno spettacolo. Il regolamento è semplice e unico: i gruppi presentano una ventina di minuti [redacted] allestimento e se vengono giudicati meritevoli ottengono un aiuto per completare la messa in scena. Alcuni esempi [redacted] stati presentati ad Asti Teatro 17. L'incontro di oggi a Castagnole, con organizzatori, giurie concorrenti, intende fare il punto sulla manifestazione, giunta alla quinta edizione.

Alle 21 s'inizierà invece la «Notte [redacted] mezz'estate»: dal tramonto al sorgere del sole, che [redacted] accolto con un «guru», gli artisti si avvicenderanno presentando «doni in forma d'arte» ispirati alla Beat Generation.

Luisa Pasello, regista e attrice di «Tre... (sorelle)» da Cekov, andato in scena giovedì sera. Accanto, lo scrittore americano Jack Kerouac, a lui e alla «beat generation» è dedicata la notte di spettacoli

Alle 23,30 ci sarà uno spettacolo [redacted] «Kerouachi-Un orizzonte oltre la strada», omaggio a Jack Kerouac di [redacted] Alberto Beto Carrà (voce e sax), Claudio Pons Ponzano (vocal), Antonio Rigo Righetti (basso) e Luigi Pedroni (immagini).

Non si tratterà di un testo basato solo sull'autore di «Sulla strada», «Dr. Saxs» o «I vagabondi del Dharma», mito di generazioni [redacted] giovani, dagli Anni 50 in poi, recentemente riscoperto dai giovanissimi. Volutamente, gli ideatori dello spettacolo hanno storpiato il nome della scrittore in modo simile al nome di una tribù indiana. E indicano che sarà: «Un omaggio, un gioco musicale e ritmico composto a partire dai ricordi, ma anche dalle suggestioni che ancora le parole di Kerouac riescono a suscitare».

Alla Casa degli Alfieri prosegue [redacted] la [redacted] «Legnaia» di Eugenio Guglielminotti, pittore, scultore e scenografo astigiano. [redacted] esposte opere assemblate con materiale povero di ogni genere, di rottami di legno a vecchi giocattoli con risultati suggestivi. L'esposizione rimarrà aperta fino al termine della rassegna, il 29 luglio. E' disponibile anche il catalogo pubblicato dall'Editrice Lindau di Torino.

Biglietti. L'ingresso costa 10 mila lire. Durante la serata è assicurato anche un servizio bar curato dal circolo «Al pino» (aperto dalle 20). Informazioni e prenotazioni ai numeri 292.583 e 292.572. **[c. f. e.]**

Petizione

Appello contro la pena capitale

CASTAGNOLE MONFERRATO. Durante le serate della rassegna è possibile sottoscrivere una petizione contro la condanna a morte inflitta a un giornalista nero americano, Mumia Abu-Jamal. L'iniziativa è legata ad [redacted] spettacolo contro la pena di morte rappresentato mercoledì o giovedì sera: «Mi uccideranno in viaggio», di e con Luciano Nattino, ispirato al libro di Paul Rougeau, giustiziato lo scorso anno in America.

L'appello per Mumia Abu-Jamal, accusato di un omicidio che sarebbe stato commesso [redacted] altri, fa parte di una campagna internazionale ed è indirizzato al ministro della Giustizia degli Stati Uniti Janet Reno. Vi si chiede di sospendere l'esecuzione (fissata per il 17 agosto) e consentire lo svolgimento di un nuovo processo. Alla campagna hanno aderito alcuni parlamentari, [redacted] avvocati e giuristi, esponenti [redacted] mondo della cultura e giornalisti. Accanto alla cassa è possibile ottenere informazioni sull'iniziativa o firmare la petizione.

Stasera concerto del jazzista americano Jimmy Cobb al «Blue Bird»

Il «re della batteria» a Nizza

Un protagonista del «be bop» da quarant'anni

NIZZA. Appuntamento [redacted] il jazz stasera al «Blue bird», in corso IV Novembre. Alle 22, suonerà uno [redacted] principali protagonisti della batteria negli anni del «be bop», lo statunitense Jimmy Cobb, 66 anni. Tra le sue collaborazioni può vantare quelle [redacted] le cantanti Dinah Whashington [redacted] moglie) e Sarah Vaughan. Nella sua lunga carriera, durata oltre quarant'anni, Cobb ha suonato con musicisti del calibro di Cannonball Adderley, con cui entrò successivamente nell'orchestra di Miles Davis formando una ritmica eccezionale, da molti giudicata irripetibile. Ha poi collaborato con Stan Getz e Dizzy Gillespie, Paul Chambers e Bill Evans, Art Pepper e Wes Montgomery. Più recentemente ha suonato anche con Kenny Drew e Tommy Flanagan. Il suo stile è stato definito «insinuante», basato sulla capacità di dominare il ritmo e inserirvi elementi creativi.

Il batterista americano Jimmy Cobb durante un concerto al «Blue bird» di Nizza lo scorso anno. Stasera replica con Faraò e Ciampini

Con Jimmy Cobb, che già si era esibito al «Blue bird» lo scorso anno, suoneranno il pianista genovese Massimo Faraò, che nel locale ha inciso un gustoso album dedicato ai temi dei cartoni animati, e il contrabbassista Enrico Ciampini. Ingresso libero, è preferibile prenotare allo 0141/793.569. **[c. f. c.]**

Stasera a Rocca d'Arazzo brani folkloristici

Un viaggio sinfonico con l'orchestra di fiati

ROCCA D'ARAZZO. S'intitola «Itinerario etnico folkloristico» il concerto che si terrà stasera alle 21 in piazza Marconi, organizzato dal Comune. La dizione, quasi accademica, nasconde però un appuntamento musicale da non perdere, che ha già entusiasmato il pubblico astigiano lo scorso anno e che offre un paio d'ore di [redacted] poco nota ma [redacted] piacevole.

A proporlo sarà l'orchestra sinfonica di fiati del Conservatorio «Vivaldi» di Alessandria, diretta dal rocchese Davide Passarino. E' una formazione che conta una quarantina di musicisti (tra loro anche numerosi astigiani), e offre la sonorità [redacted] un'orchestra sinfonica tradizionale, sebbene manchino [redacted] strumenti ad arco (unica eccezione i contrabbassi).

Il loro repertorio comprende cinque brani che offrono esempi di tradizioni musicali lontane nel tempo o nello spazio rielaborati da compositori olandesi del nostro secolo, secondo le caratteristiche [redacted] poema o dello schizzo sinfonico. Si parte da «King Arthur» di Kees Shoonenbrek, dedicata alla musiche del periodo dei leggendari cavalieri della Tavola rotonda. Si passa poi ai piccoli studi di Henk Van Lijnshooten, che descrivono una fiaba popolare nordica. Di Ian Van Der Roost [redacted] potranno ascoltare danze nello stile [redacted] kloristico israeliano («Rikudima») e in quello zingaro («Pusta»). Si concluderà con il Far-West interpretato da Jacob [redacted] Haan («Oregon»).

Gli studenti del Conservatorio offrono un'esecuzione che va oltre la lettera [redacted] testo, riuscendosi prendere dal gusto di questa musica, apparentemente facile, ma ricca di ogni sorta di virtuosismo. Il risultato è una serata divertente all'insegna della buona musica.

Ingresso libero. **[c. f. c.]**

PRIME VISIONI A TORINO

ADUA 200 c. G. Cesare 67. [redacted] 856 521 **Ed Wood.** Ap. ore 21 - Fer. 20,22, 22,30 Biancaneve Arte cond.
ADUA 400 c. G. Cesare 67. [redacted] 856 521 **L'[redacted] che Soleil.** Ap. ore 20 - Film 20,30; 22,30 Aria cond.
ALFIERI piazza Solferino 2, tel. 562 2600. **Piccole donne,** di Gillian Armstrong con Winona Ryder, [redacted] ian Sarandon. Ore 20, 22,30
ARMONIA via Martiniana, 52, tel. 547 007. Sala 1 **Un uomo chiamato Flintstone.** Ore: 16,30, 18,30; 20,30; 22,30. Aria condiz. Sala 2. Il corvo. Ore: 16,30; 18,30; 20,30; 22,30. Sala 3: **A proposito di donne.** Ore: 16; 18,10; 20,20; 22,30.
ARLECCHINO corso Sommeiller 22, tel. 561 7180. Chiuso per ferie
CAPITOL via San Donnazzo 24. **Young Americans** (giovani americani) Regia Danny Cannon con Harvey Keitel e Glen John Wood. Or: 16; 18,10; 20,20; 22,30
CENTRALE via Carlo Alberto 27, tel. 545 118. **La vita è un romanzo,** fantasia in scena. Or.: 16,30, 18,30. **Con gli occhi chiusi.** Ore 18,30; 22,30. **Posto Esaurito.**
C. CHAPLIN 1 via Garibaldi 32/a, tel. 436 0720. **Don Juan DeMarco maestro** [redacted] Or.: 16,30; 18,30; 20,30; 22,30
C. CHAPLIN 2 via Garibaldi 32/a, tel. 436 0720. **Un eroe borghese.** Or.: 16,30; 18,30; 20,30; 22,30.
CRISTALLO via Cesare 5, t. 600 7100. **Stargate.** Or.: 16, 18,10, 20,20; 22,30.
DORIA via Gramsci 9. **Quattro matrimoni e un funerale.** Or.: 15,45; 18, 20,15; 22,30
ELISEO GRANDE piazza Solferino. **Blue Sky.** Or.: 15,15; 18,20; 20,25, 22,30. Aria condiz.
ELISEO BLU piazza Solferino. Tutti i giorni 4 domenica. Or.: 16; 18,10; 20,20; 22,30. Aria condiz.
ELISEO ROSSO p.zza Solferino. **The Mangler la macchina infernale.** Or.: 16, 18,15, 20,20; 22,30. Aria condiz.
EMPIRE p.zza Vittorio Veneto 5. **Lezioni di anatomia.** Or. 20,30 22,30.
ERBA 1 c. Moncalieri 241. **Frankenstein di Mary Shelley** Aria condiz. Or.: 20; 22,30
ERBA 2 c. Moncalieri 241. **La regina Margot.** Aria condiz. Or.: 19,30; 22,30
ETOILE via B. Buozzi angolo via Roma. **Sotto bandiera.** Ver. min. 14. Or.: 15,30, 17,15; 19; 20,45; 22,30.
FARO v. Po 30, tel. 817 53 23. **Antenati completo l'America,** cartone animato. Regia di Gerhard Hahn. Or.: 16,30; 17,15; 18,50; 20,35; 22,30
FIAMMA corso Trapani 87. Chiuso per ferie
IDEAL corso Racconigi 4. **Thexorcist indagine dall'aldilà** Or.: 16,30; 18,30; 20,30; 22,30
KING via Po 21. T. 812 2998. **L'esca.** Or.: 16,30; 18,30; 20,30; 22,30
NONA v. S. Teresa 5. T. 534814. **Una moglie per papà** - [redacted] 16,00; 18,30; 20,30; 22,30
LILLIPUT v. XX Settembre 15 bis. T. 537 100 [redacted] per ferie
LUX Gall. San Federico. **Il Delta di Venere.** [redacted] 16; 18,10; 20,20; 22,30. Ver. min. 18.
MASSIMO UNO v. Montebello 8. **Un'estate indimenticabile.** Or.: 16,10; 18,10; 20 [redacted]
MASSIMOTRE 1 v. Pomba 7. **Whore 2 potana.** V.M. 18 Or.: 16; 17,30; 19,10; 20,50; 22,30
NAZIONALE 2 v. Pomba 7. **Gli scorpioni.** Or.: 15,15; 16,20; 20,25; 22,30. Ver. min. 14. Aria condizionata.
OLIMPIA 1 via Amendola 21. Telefono 532 446. **La scuola.** Or.: 15,45; 18; 20,15; 22,30. Aria condizionata.
OLIMPIA 2 via Amendola 21, tel. 532 446. **Drop zone** paracadutismo Mr. Grape. Or.: 16,15; 18,20; 20,25; 22,30. Aria condizionata.
REPOSI via XX Settembre 15, tel. 531 400. Chiuso per ferie
ROMANO Gal. Subalpina. Tel. 562 0145. **Mrs. Parker e il circolo vizioso.** Or.: 15,45; 18; 20,15; 22,30.
STUDIO RITZ via Acqui 2. **Sale sulla pelle.** Or.: 16; 18,10; 20,20; 22,30
VITTORIA via Roma 356. **Gente per cenare.** Or.: 15,15; 17,05; 18,55; 20,50; 22,40

TEATRI A TORINO

TEATRO REGIO. TorinoDanza con il Regio ore 21,30 [redacted] Fiata Adelaide 12 Pan African Dance Ensemble in Vibrations ed Afrika Pole e L. 25 000-15 000. Replica domani. Biglietteria del Teatro Regio ore 10/12 e 13/18,30 e di Palazzo Reale 20,30-21,30. Tel. 5815 241/242.
CARIGNANO. P.zza Carignano 6. Riposo.
ERBA. C. Moncalieri 241, tel. 051 5447. Stasera e domani sera a Vignale per il Festival Vignale Danza '95 ore 21,30 **Macula danza teatro** in cui [redacted] Ada per l'Europa presentano: **Rebelot.** [redacted] e di resto da Mozart. Prenotazioni: 19-23. Vedi cinema.

LE TV PRIVATE

Telecupole

18,00 **Diagnosi,** talk show di medicina
19,25 **Tg 4**
20,30 **La tua pelle brucia,** film
22,30 **Motori non stop**
23 — **Tg 4**

Telestar

20 — **Tg 8,** telegiornale
20,30 **Visitors,** miniserie
22,30 **Alice,** telefilm
23 — **Amichevolmente... con voi**
23,50 **The red light show,** varietà
0,45 **Astro,** oroscopo
0,50 [redacted], telefilm

Videogruppo

20 [redacted]
20. [redacted]
20,30 **Non mi lo dire,** film
22,20 **Videonotizie**
22,30 **L'editoriale**
24 — **Nite video**

Rete 9 Tai

19,30 **Il regionale**
20,25 **Telegiornale locale**
20,40 **Noi che ci amiamo,** film
22,30 **Il come Torino**
23 — **Telegiornale locale**
23,30 **Rotoviden,** notizie dal biellese

Telecampione

19,30 **Guarire,** rubrica
20 — **Omaggio a Giovanni Spadolini**
20,30 **Un'estate nei ciclostili**
21 — **Gemani 2000,** rubrica
21,30 **Emporio tv**

Telecity

18,30 **Superaction,** sport
20,05 **L'uomo Tigre,** cartoni
20,30 **Perlecto lo sguallo,** tv movie
22,15 **Briefing,** sport
22,45 **Oceano rosso,** film
0,50 **Astro,** oroscopo
1,30 **Soldato Benjamin,** sit. com

G.R.P.

19 — **Grp meridian settimana**
19,30 **Block notes**
19,45 **Skyways,** telefilm
20,30 **Quelli della montagna,** film
22 — **Edgar Wallace,** telefilm
23 — **Grp meridian settimana,** (replica)
0,30 **Mediterraneo news**

[redacted] 7 Piemonte

20,40 **E Beatrice sta a guardare,** film
22,40 **Informasette**
23 — **Convivere fa bene l'amore**
23,40 **Informasette**
0,14 **Ruota in pista**
1,30 **Informasette**

Supersix

14,30 **Pomeriggio con Primavisione**
19,45 **Tg sera**
21,20 **Inferno in guerra,** film
23 — **Supersix motori**
23,45 **Tg notte**
24 — **Film**
2 — **Buona notte con...**

Quinta Rete

19,30 **Raccontando il mondo,** doc.
20,20 **Televeers**
20,30 **Amore pizzicotti e baci**
22,20 **Televews**
22,30 **Royal casinò**
1,30 **Super Zap**

Quarta Rete Tv

20 — **Tg 4 speciale**
20,15 **Il salvagente**
20,30 **Sposa per corrispondenza,** film
22,30 **Erotika,** sexy
— **Emotions**
[redacted] **Wild bikini**
0,45 **Emotions,** sexy
1,45 **Match erotic,** rubrica musicale
3,30 **L'erede di Robin Hood,** film

[redacted]

19,30 **Canavese notizie**
20 — **Telecanale**
21 — **Calcio lana**
22 — **Fuori programma**
22,45 **Canavese notizie**
24 — **Notturno**

Telesubalpina

19 — **Il colloquio con Parchessoro**
19,15 **Il giorno del Signore,** commento al Vangelo
19,35 **Domani celebriamo**
19,50 **Il regionale**
20 — **Cartoni animati**
20,40 **Noi che ci amiamo,** film
22,30 **T come Torino**
23 — **Il regionale**
23,30 **Rotovideo,** notizie dal biellese

Quadrifoglio Odeon Tv

18,30 **Autoreverse**
19,30 **Odeon Regione**
20 — **Quick Show,** varietà
20,00 **Le cinque mogli dello sceicco,** film
22,45 **Agente 373 Police connection,** film v.m. 14

Telegranda

19,30 **Tg flash**
19 — **Telegiornale**
21,30 **Film**
22,30 **Telegiornale**

● **Eventuali** errori e variazioni nei programmi sono causati dalla non tempestiva comunicazione delle emittenti.

[redacted] AL CINEMA

[redacted] Lux Tel. 594.147 Or.: 20,15 [redacted] Lire 9000/8000
Junior
di I. Reitman, con A. Schwarzenegger, D. De Vito, E. Thompson (Usa '94) - Un ingegnere genetico si sottopone a un test rivoluzionario e si ritrova incinto. La gravidanza sarà sull'ultimo schermi sorprendente. N. V. 1h 50' [redacted]

Politeama Tel. 530 066 Ore 21 [redacted]

Ritz Tel. 530.066 Or.: 20/22,30 Lire 9000/6000
Ed Wood
di T. Burton, con J. Depp, M. Landau, P. Arquette (Usa '95) La vita di Ed Wood, il regista di horror e polmi che ha realizzato i peggiori film di Hollywood pensando anche alcuni stravaganti, ecco in presenta. N. V. 2h 07' Biografico

Nuovo Splendor Tel. 595 040 Or.: 20/22,25 Lire 9000/6000
Cowgirl, il nuovo sesso
di G. Van Sant, con U. Thurman, J. Hurt, K. Reeves (Usa '93) Vita ribelle per un autostoppista dei polici sproposita e per una banda di ragazze che con un bizzarro stratagemma espugnano un ranch. N. V. 1h 39' Grottesco

Palazzo del CollegioD'amore e ombra Tel. 256.723 Or.: 22 [redacted]
di G. [redacted], con J. Connelly, A. Banderas, S. Sandrelli (Arg - Spa '94) Nel Cile di Pinochet, l'amore tra un oppositore del regime e una reporter si scontra con le atmosfe della dittatura. Dal libro della Allende. N. V. 1h 45' Drammatico

Don Bosco Tel. 410 358 Or.: 21,30 Abbonamento L. 30 000
OGGI RIPOSO

[redacted] **Balbo** Tel. 524 689 Lire 6000/7000
CHIUSO

[redacted] **Aurora** Tel. 701 459
CHIUSO PER FERIE

Lux Tel. 702.798
CHIUSO PER FERIE

Sociale Tel. 701.496 [redacted]: 20,30/22,30 [redacted] 6000/8000
Cowgirl, il nuovo sesso
di G. Van Sant, con U. Thurman, J. Hurt, K. Reeves (Usa '93) - Vita ribelle per un'autostoppista dei polici sproposita e per una banda di ragazze che con un bizzarro stratagemma espugnano un ranch. N. V. 1h 39' Grottesco

[redacted] Tel. 701.458
CHIUSO PER FERIE

[redacted] **Cristallo** Tel. 975.124
CHIUSO PER FERIE

Lux Tel. 975.016
CHIUSO PER FERIE

Splendor Tel. 982.288
CHIUSO PER FERIE

per la pubblicità su
LA STAMPA

10126 **TORINO** C.so Massimo d'Azeglio 60 Tel. 011/65.211

15100 **ALESSANDRIA** sig. **BRUNO CONTI** Agente Publikompass spa Via Vochieri 80 Tel. 0131/442.543-442.544

14100 **ASTI** sig. **PAOLO BELLE'** Agente Publikompass spa Via Antica Zecca 3 Tel. 0141/592.222

PK publikompass

CHIEDETELO A LA STAMPA
COSA DI DICE DI QUEL FILM: le recensioni di Lietta Tornabuoni sui film in prima [redacted]
TELEFONA AL 144 06 0010 (lire 952 al minuto + Iva)

MAGAZZINI ELETTRICI
ALCIATI

Reg. Dota, 54 - CANELLI (AT)
Tel. 0141/823615 - Fax 0141/823257

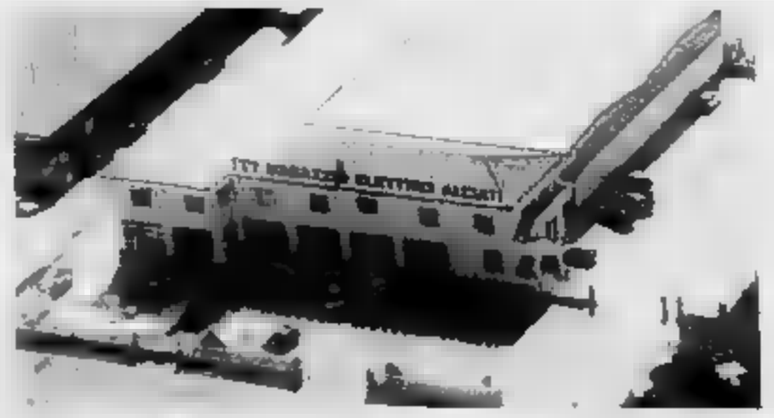

FRIGORIFERI

TAVOLO 140 l. **IGNIS**	L. 300.000	**L. 239.000**
MONOPORTA 200 l. **REX**	L. 500.000	**L. 399.000**
[illegible] 240 l. doppia porta	L. 500.000	**L. 439.000**
ZOPPAS 240 l. doppia porta	L. 600.000	**L. 489.000**
INDESIT 260 l. doppia porta	L. 650.000	**L. 559.000**
REX 280 l. doppia porta	L. 700.000	**L. 598.000**
INDESIT combinato 2 motori 335 l.	L. 950.000	**L. 848.000**
KELVINATOR combinato 2 motori 370 l.	L. 1.200.000	**L. 1.078.000**

VASTO ASSORTIMENTO FRIGORIFERI COMBINATI COLORATI

TV COLOR

14" By **NOKIA** presa scart	L. 400.000	**L. 315.000**
14" **SONY** Trinitron	L. 450.000	**L. 399.000**
20" **SELECO** telecomando	L. 580.000	**L. 499.000**
21" **NOKIA** schermo piatto	L. 780.000	**L. 699.000**
25" **SONY** televideo	L. 1.100.000	**L. 990.000**
28" **PANASONIC** stereo televideo	L. 1.400.000	**L. 1.299.000**
Maxi schermo **PIONEER**	L. 6.000.000	**L. 4.990.000**

TELEFONIA CELLULARE

MOTOROLA [illegible] sportellino	L. 600.000	**L. 499.000**
NOKIA 101 50 memorie alfanumeriche	L. 600.000	**L. 549.000**
MOTOROLA MICROTAC II 100 memorie	L. 1.100.000	**L. 949.000**
SONY 444 3 anni di garanzia	L. 800.000	**L. 699.000**
MOTOROLA ELITE 2 batterie	L. 1.600.000	**L. 1.390.000**

ANTENNE SATELLITE

Kit **NOKIA** composto da:
Parabola [illegible] cm + ricevitore
150 canali
L. 600.000 **L. 489.000**

Kit **NOKIA DUAL** [illegible]
possibilità di ricevere
Astra + Eutelsat
L. 800.000 **L. 650.000**

VASTO ASSORTIMENTO ANTENNE SATELLITE

VENTILATORI

VENTILATORE 23 [illegible]	L. 40.000	**L. 29.000**
VENTILATORE 30 cm	L. 50.000	**L. 39.000**
VENTILATORE 40 cm	L. 60.000	**L. 49.000**
VENTILATORE 40 cm [illegible] con piantana	L. 70.000	**L. 59.000**

CONDIZIONATORI

Condizionatore **ELECROLUX**
L. 1.600.000 **L. 1.390.000**
Condizionatore **DE LONGHI Pac 26** aria e acqua
L. 1.700.000 **L. 1.599.000**
Condizionatoe **DE LONGHI** con Split
L. 2.000.000 **L. 1.790.000**

TELECAMERE

SONY ottica bifocale	L. 1.100.000	**L. 990.000**
PANASONIC VHS-C [illegible]	L. 1.400.000	**L. 1.299.000**
JVC 12x telecomando	L. 1.650.000	**L. 1.490.000**
SONY 24x telecomando stabilizzatore ottico	L. 1.900.000	**L. 1.790.000**

AUTORADIO

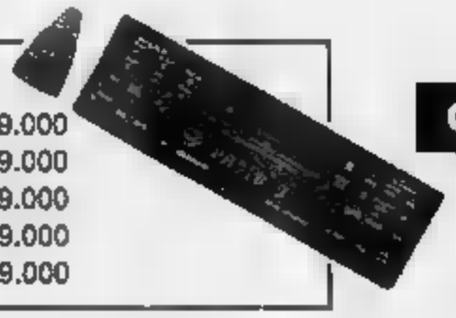

[illegible] frontalino estraibile	L. 330.000	**L. 269.000**
SONY frontalino estraibile 4x15W	L. 350.000	**L. 299.000**
PIONEER frontalino estraibile RDS 4x35W	L. 500.000	**L. 389.000**
SONY frontalino estraibile RDS Full Logic	L. 530.000	**L. 439.000**
[illegible] Mod. P8200RDS	L. 1.200.000	**L. 949.000**

CONGELATORI

160 l. super isolato 5 anni garanzia sulle perdite	L. 450.000	**L. 389.000**
230 l. super isolato 5 anni garanzia sulle perdite	L. 520.000	**L. 459.000**
310 l. super isolato 5 anni garanzia sulle perdite	L. 600.000	**L. 528.000**
410 l. super isolato 5 anni garanzia sulle perdite	L. 700.000	**L. 599.000**
ELECTROLUX sup. isolato 10 cm. 5 anni di garanzia	L. 900.000	**L. 790.000**

... [illegible] CON LA NOVITA' DEL MOMENTO POTRETE PAGARE QUANDO [illegible] COME VOLETE CON LA NOSTRA CARTA DI CREDITO GRATIS

TU SCEGLI LEI PAGA

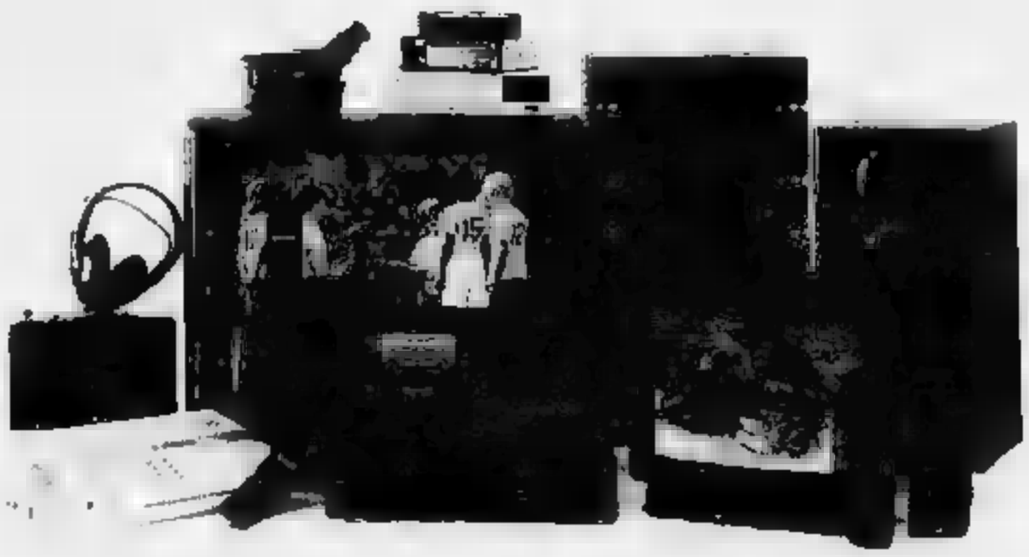

CARTA DI CREDITO GRATIS

MAGAZZINI
Alciati

L'allenatore Gerardo Bochicchio ottimista sulla campagna acquisti dei galletti

«Stiamo costruendo un grande Asti»

I biancorossi vicini all'ingaggio di un bomber

ASTI. Entra nel vivo la campagna acquisti dell'Asti: dopo l'ingaggio di Paolo Danzè sono attesi nei prossimi giorni altri colpi. Il primo riguarderà sicuramente l'attaccante che l'allenatore Gerardo Bochicchio ha richiesto da tempo alla società: i dirigenti stanno cercando una punta di peso, forte fisicamente, ma anche sufficientemente agile da affiancare a Beppe Falzone.

Cercasi attaccante. I nomi più ricorrenti sono quelli di Marco Weffort della Pro Vercelli, Vincenzo Labrozzo, ex Cuneo e Pinerolo ed Enrico Porrino del Casale.

Weffort ha 29 anni e due stagioni or sono si è laureato capocannoniere del campionato di serie D. Labrozzo, che l'annata passata ha militato nel Cuneo, ha realizzato una trentina di reti nelle ultime stagioni.

Enrico Porrino è astigiano, ma ha svolto tutta la sua carriera nel Casale. Il sodalizio blancorosso è però interessato ad un altro grosso nome, assolutamente «top secret», che ha giocato in C: solo se non andasse in porto questa trattativa l'Asti si indirizzerà sulle altre punte.

Difesa a posto. Intanto pare tramontato l'ingaggio del fluidificante della Pro Vercelli Umberto Izzo: «Al momento non ci interessa - spiega mister Gerardo Bochicchio - anche perché abbiamo diverse soluzioni interne. A questo punto cerchiamo solo giocatori di qualità».

Il tecnico è ovviamente molto soddisfatto dell'arrivo di Danzè: «Abbiamo fatto un grosso acquisto. Ci mancava un giocatore di questa caratteristiche, che può ricoprire più ruoli. L'avevamo già contattato l'anno scorso ma non eravamo riusciti ad accordarci».

Probabilmente verrà ceduto un marcatore tra Gallo e Farello, anche se l'ex trainer del Moncalieri sarebbe per la riconferma di entrambi: «Bisogna tenere conto - aggiunge - che con le nuove disposizioni regolamentari bisognerà avere una mentalità diversa: chiaramente alcuni giocatori fuori quota dovranno andare in tribuna, anche se non applicherò il 'turn over'».

Capitolo Bucciol. Si è raffreddato il contatto con la Juventus per la cessione del giovane centrocampista Mirko Bucciol. Il giocatore però piace molto all'Alessandria: «E' un ragazzo che ha fatto un grosso campionato - afferma Bochicchio -: io sarò il primo a felicitarmi se avrà la possibilità di andare a giocare in una squadra professionistica. Altrimenti sarò ben contento di averlo con noi che la prossima stagione».

Il trainer biancorosso vorrebbe poter partire per le vacanze con l'organico già stilato, in modo da poter cominciare la preparazione con il gruppo completo. La squadra si radunerà il 7 agosto e si trasferirà subito a Caraglio (provincia di Cuneo), dove si fermerà fino al 14. [e. a.]

L'allenatore Gerardo Bochicchio guiderà i galletti anche nel prossimo campionato di serie D

ABBONAMENTI

Lunedì via alla prevendita

Da lunedì comincia la campagna abbonamenti dell'Asti: le tessere saranno vendute al bar dello stadio. La tribuna laterale costerà 200 mila, mentre i tagliandi per la tribuna centrale saranno di 270 mila. L'abbonamento vale per le diciassette partite interne della stagione 1995-96. Non sono comprese le gare della coppa Italia in programma per quello che riguarda il primo turno il 20 ed il 27 agosto. Il campionato di serie B comincerà domenica 3 settembre. Nei prossimi giorni è attesa la compilazione definitiva dei gironi, che saranno composti da diciotto squadre: i galletti dovrebbero essere inseriti in un raggruppamento che comprenderà compagini piemontesi, liguri e toscane. [e. a.]

Lo strategie di Sacco

Il ds dell'Asti da Fossano racconta «Così abbiamo ingaggiato Danzè»

FOSSANO. «Tre pedine per essere da serie D». Giovanni Sacco, direttore sportivo dell'Asti, ha svelato nella «hall» dell'hotel Romanisio le strategie della «matricola» di serie D. Nell'albergo cuneese, sede di uno dei più interessanti «mercati» del calcio regionale, è stato rivelato anche uno dei primi nomi della nuova rosa dei «galletti». «Cercavamo un difensore, un centrocampista di qualità e una punta di peso - dice Sacco -: ora la difesa è a posto. Abbiamo ingaggiato Paolo Danzè, 27 anni».

Il nuovo marcatore dell'Asti ha un curriculum prestigioso. E' uno dei «ragazzi del Filadelfia», i giocatori cresciuti nel grande scuola del Torino, preparati da Sergio Vatta. Danzè è stato uno dei pilastri della Primavera che ha conquistato lo scudetto. Alla fine dell'avventura nel capoluogo regionale aveva scelto la B con la Reggina. Poi la carriera è proseguita con Virtus Casarano e Pavia.

Sacco lo seguiva da tempo.

Il ds dell'Asti Giovanni Sacco ex giocatore della Juventus

«L'avevo visto giocare nella Primavera del Torino - dice il dg astigiano -. Allora ero allenatore della Pro Vercelli e mi sarebbe piaciuto contare su un giocatore così forte: ma giustamente Danzè scelse la B. Lo corteggiai a lungo, però non se ne fece mai nulla. Anche lo scorso anno fu molto vicino a passare all'Asti. Rimase cinque giorni in ritiro con noi, poi raggiungemmo l'accordo con la sua società: quest'anno ce l'abbiamo fatta».

Con Danzè l'Asti è convinto di avere trovato l'uomo che per doti tecniche e morali è la retroguardia. «Non cerchiamo soltanto grandi giocatori - dice Sacco -, ma atleti che vogliano venire a giocare con la nostra maglia».

Mano due. Al nuovo Asti mancherebbero quindi due elementi. «Nei programmi originari sarebbe stato così - aggiunge Sacco -, ma con Bochicchio abbiamo fatto alcune valutazioni: Falzone e Moriani ci danno garanzie e Porrino è pronto a integrare il reparto. L'unico elemento che cerchiamo è un centrocampista di qualità».

Mercoledì sera a Fossano l'Asti ha ceduto all'Albese il giovane «bomber» Antonica (classe '76). «E' un atleta interessante - conclude -. Potevamo anche tenerlo, ma abbiamo già deciso di puntare su Incardona e non volevamo sacrificare Antonica facendolo stare in panchina».

Se il calcio astigiano è protagonista delle trattative, lo stesso non si può dire del volley. A Fossano non sono arrivati né la società di A2, né gli emergenti Grande volley. Era atteso il presidente Venturini, «grande» della pallavolo regionale assente al «mercato» organizzato da «Frutturo sport» all'hotel Romanisio. Sugli assenti molte voci, come quella del sempre più possibile trasferimento della società di A2 a Casale o la notizia che ad Asti sarebbero vicini a firmare un contratto per una sponsorizzazione da centinaia di milioni.

Luca Ferrua

ATLETICA

Al via al palazzetto i campionati regionali di decathlon e eptathlon

Le dieci fatiche dell'Alfieri

Alessandro Carrai, Fabio Piccardi e Pier Luigi Arata difenderanno i colori della formazione maschile. La campionessa piemontese Giulivi guida le donne

ASTI. L'atletica astigiana cerca oggi e domani, con inizio alle 15, al campo scuola di via Gerbi, di continuare la serie di successi collezionati in questo ultimo settimane a contrassegnati dalla di Rossella Giordano in Nazionale per i mondiali di Goteborg, dalla medaglia d'argento ai Giochi della gioventù di Sandra Barbero e dal sesto posto conquistato dalla squadra allievo della Vittorio Alfieri agli Italiani di prove multiple.

Oggi prendono il via i campionati regionali assoluti di decathlon maschile e di eptathlon femminile. L'organizzazione è affidata alla Vittorio Alfieri Monferrina.

La società diretta da Beppe Colasuonno si candida per la vittoria finale e contemporaneamente tenterà di difendere i titoli conquistati l'anno passato. La squadra maschile sarà composta da Alessandro Carrai, anni, Fabio Piccardi, 23 anni, e Pier Luigi Arata, 30 anni. Il decathlon è composto da dieci discipline: nella prima giornata si effettueranno le prove dei 100, lungo, alto, peso e . Nella seconda sarà la volta di 110 ostacoli, disco, asta, giavellotto e 1500.

La campionessa regionale di epathlon Antonella Giulivi

La formazione femminile sarà guidata dalla campionessa regionale in carica Antonella Giulivi, 28 anni, una delle migliori specialiste italiane, che vanta personale punti. Con lei ci sarà Simona Oderda, anch'esso ventenne, che ha ottenuto a giugno il suo nuovo primato con 3600 punti. La Oderda proviene dalla Nuova Atletica . Infine, completerà il trio la veterana Nicoletta Martinengo, classe 1962. Come prima riserva ci sarà Stefania Giulivi, 25 anni.

Le ragazze si cimenteranno nella giornata odierna sui 100 ostacoli, alto, peso e 200 e domani gareggeranno nel lungo, giavellotto e 800.

«Abbiamo buone possibilità di vittoria con la squadra femminile: i rivali più pericolosi la Mdr Canavesana e l'Unione Giovani Biella. Il nostro obiettivo è comunque conquistare un punteggio che ci consenta la partecipazione agli Italiani», afferma Colasuonno.

Cosa riuscita alle colleghe della categoria che avevano preso parte la scorsa settimana a Voghera alla finale nazionale con le altre undici migliori rappresentative.

La formazione astigiana è formata Annalisa Maggiorotto, Claudia Lapecorella, Ilaria De Ambrogio e Manuela Dal Col. [e. a.]

CALCIO NOTTURNO

Stasera altri due incontri del trofeo California

Stasera in programma due incontri della seconda fase del trofeo California, in corso di svolgimento a Motta di Costigliole: alle 21,30 si affrontano Villafranca-San Marzanotto ed a seguire Montiglio-Frinco [e. a.]

ATLETICA

Jacocca e Maggiorotto terzi al Gran Prix

Medaglia di bronzo per Antonio Jacocca, che si è classificato secondo posto nella terza prova del Gran Prix, che è disputata a Fossano giovedì. Tra le allieve Annalisa Maggiorotto è giunta terza nel giavellotto con personale: ha lanciato infatti l'attrezzo a 30,90 metri. [a. a.]

Sfida sui pedali tra i dipendenti Telecom

Si corre oggi, ad Asti, una gara ciclistica nazionale del Cral Telecom riservata ai dipendenti dell'azienda. La prova è a cronometro individuale sulla distanza di 15 chilometri. Ritrovo alle 7,15 presso l'Hotel Salera (via Marelli). Partenza alle 9,15. L'organizzazione è curata dal Gs Chiosa-De Nadai. [ca. l.]

Si corre sui sentieri Carretti

Oggi pomeriggio è in programma in località Carretti di Asti anche una gara di mountain bike riservata sempre ai dipendenti Telecom. Ritrovo alle 14 presso il Circolo Carretti. Partenza alle 16. Il tracciato è su un circuito di 6 chilometri da ripetere 3 volte. [ca. l.]

CALCIO TIFOSI

Aperta campagna abbonamenti Astigranata

L'Astigranata ha aperto le prenotazioni per gli abbonamenti alle gare interne della compagine granata per il campionato 1995-96. Sono anche indette le iscrizioni al club astigiano. Per informazioni e prenotazioni rivolgersi alla sede dell'associazione in via Vassallo (tel. 595.339), al martedì dalle 21 alle 23. [e. a.]

BALON CIT

Proseguono le iscrizioni al torneo di Castell'Alfero

Si svolgerà dal 21 agosto a Castell'Alfero la quattordicesima edizione del torneo di «balon cit». Quattro le categorie: adulti (senza limiti d'età), ragazze, under 16 e pulcini. Le iscrizioni sono aperte fino alla fine di luglio. Per informazioni e prenotazioni rivolgersi a Carlo Rampone (tel. .268) oppure a Massimo Gerolla (204. . [e. a.]

TAMBURELLO

Astigiani ancora imbattuti. Le altre gare

L'Antignano attacca il Seriate e il record

ASTI. Incontro di cartello oggi (alle 18,30) l'Antignano ed il Seriate di Bergamo, valido per la serie A Figt.

Mancano tre sole giornate al termine del girone di qualificazione di questo campionato e se l'Antignano continuerà con il trend positivo non avrà problemi ad aggiudicarsi un importante primato, quello di aver vinto tutte le gare della stagione.

Saranno il quintetto astigiano dall'abito traguardo la gara casalinga di oggi, la trasferta un po' insidiosa a Malpaga, l'incontro in terra astigiana con Dossena ed il recupero del prossimo 22 luglio con il Salvi, sullo sferisterio veronese.

Il campionato terminerà domenica 30 luglio. Dopo la pausa del mese di agosto, le quattro squadre prime classificate torneranno a giocare nel play-off per la conquista dello scudetto. Quasi certamente, salvo sorpresa dell'ultimo minuto, il quartetto sarà formato da Antignano, Bonate Sopra, Guzzanica, Dossena.

Classifica: Antignano 32 punti; Bonate Sopra 27; Guzzanica 25; Dossena 22; Malpaga, Torre de' Roveri 18; Seriate 14; Curno 11, Salvi Verona 10; San Paolo d'Argon, Sotto il Monte 6.

Serie C Figt. Sono due le partite in programma oggi, valide per l'ottava giornata di ritorno del campionato interregionale. Il capolista Settime ospiterà il Revigliasco, mentre l'immediata inseguitrice Monale dovrà vedersela con il Villadesti; per entrambe il «regime» del campionato la vittoria è d'obbligo.

Classifica: Settime 29 punti; Monale Montechiaro ; Villadesti 20, Callianetto ; Revigliasco, Madonnina Olmetto 16; Viarigi 13; Alfiano Natta 8; Mombellese 6; Cinaglio 3.

Serie D Figt. Si giocano, oggi, per l'anticipo del girone 2: Viarigi-Camerasti e Alfiano Natta-Castell'Alfero. Classifica: Azzano 28 punti; Pisa 24; Camerasti 19; Alfiano Natta 18; Monale 14; Castell'Alfero 13; «Caffè Roma» Cocconato 11, Gallarato 4; Viarigi 1.

[bru. m.]

Oggi dalle 17,30 le finali del torneo femminile

Sfide tutte in rosa sui campi della Torretta

ASTI. Stasera i campi di bocce della Torretta-Tubosider, si colorieranno di rosa. Con inizio alle 17.30, scenderanno in campo le giocatrici di bocce per le semifinali e la finale del «Memorial Tiziana Cerrato Andreoli». Dopo due serate agguerrite, al comando degli arbitri federali Carla Tonoli e Danilo Gasparin, le atlete si daranno battaglia per il trofeo e le piazze d'onore.

La prima semifinale sarà disputata dalla squadra di casa, la Tubosider (Bosio Bianco Odalia Gongona) in campo contro la Camomi Novara (Anastasia Pavarino Bello Bonarroti). La Tubosider si è guadagnata il posto in semifinale, durante le partite di mercoledì sera, dopo aver battuto per 13 a 7 il Moltura. La seconda semifinale sarà giocata da Arte Rinnova (Fruttaro, Peretto, Raspino, Amerio) contro Tabaccheria San Pietro (Sussetto, Rossetto, Gaffoglio, Pivai. Anche le atlete di Arte Rinnova hanno disputato l'ultimo incontro di qualificazione mercoledì, vincendo per 13 a 5 sulla formazione Bob Car.

La «signore delle bocce» stanno vivendo una intensa stagione agonistica: domenica scorsa campi dell'Arci Virtus di Ca- ventuno formazioni, di del Comitato di Asti, hanno partecipato alla gara a coppie Memorial Angelo e Silvia Tarchetti. Sebbene il trofeo sia rimasto a Casale, vinto dalla squadra Moranese (Morando Saccagno), un ottimo secondo posto è stato ottenuto dalla S.B. Calamandranese con la coppia Bordino-Cerrato. Terze le canellesi Vidotto e Gaffoglio.

E' invece per ora sospeso il campionato provinciale, che proseguirà a settembre. Nel frattempo le giocatrici si stanno preparando per la Maratona dei (dodici ore di gioco consecutive), fissata per il 28 luglio. [e. ce.]

Silvio Riviera, 34 anni, pluricolore torinese ex campione del mondo, giocherà nella prossima stagione con la Tubosider in serie A1

Finale a sorpresa nella gara che si è conclusa alla Torretta con il successo della quadretta del Mogna

L'Enerpetroli battuta al Torneo degli assi

Mercato: l'ex campione del mondo Riviera giocherà nella Tubosider

ASTI. L'11° Torneo degli Assi di bocce, organizzato con notevole successo dalla Torretta, è stato vinto quadretta Formaggi Mogna, formata da Renza Stradella, titolare dell'azienda sponsorizzatrice, Marino, Clerico e Dante Amerio. Stradella e compagni hanno battuto (13-10) la formazione dell'Enerpetroli composta dallo sponsor Valter Frizza, da Saccu, Strocco e Dalloimo.

Due prodezze di Clerico hanno dato la svolta alla partita di finale sul 3-10 a favore dell'Enerpetroli. Due pallini salvezza centrati dal non più giovanissimo sempre valido Clerico, giocatore esperto e di stile che nel prossimo campionato giocherà per la neo promossa Tre Strade Treviso con Fanocchio e Pasculli, hanno consentito alla Formaggi Mogna di invertire le sorti dell'incontro: gli avversari hanno fatto soltanto due punti, hanno dovuto cedere. E' stata una partita spettacolo, con due pallini salvezza di Dalloimo nello fase iniziale, quelli già citati di Clerico e alcuni carreaux di Dante Amerio, il quale ha smentito di essere passato dopo il divorzio dal Brb alla Nitri Auto Aosta.

La Targa Aristide Nosenzo, dei soci fondatori della Torretta, alla cui memoria è intitolato il torneo, è stato consegnato dal figlio Giuseppe, ben noto imprenditore astigiano e onorario della Torretta, ai quattro giocatori vittoriosi. La targa Tubosider è passato dalle mani di Delio Ruscalla, padre di Paolo sponsor della Tubosider, a quelle di Valter Frizza affiancato dai compagni Dalloimo, Saccu e Strocco.

Il Torneo degli Assi è in continuazione ideale del famoso torneo notturno La Grotta, legato ai nomi famosi di Granaglia, Carrera ed Androeli, e molto caro ai bocciofili astigiani. E' stato merito di Paolo Bogliona, ex presidente della Torretta, la ripresa di un torneo così importante. Anche quest'anno la manifestazione si è conclusa nel modo migliore, pieno di gioco, spettacolo e pubblico. Il presidente della Commissione Tecnica nazionale della Fib Elano Gobbo, abbiamo avuto la conferma delle 8 squadre della serie A1 (Chiavarese, Tubosider, BTP Ferraro, Brb Ivrea, C.R. Bra, Nitri Auto Aosta, Tre Strade, Amici Chinavazesi Bielle) e dell'A2 (Auxilium Saluzzo, Roverino, Rapallese, Armese, Pantec-Valtorrese, Autonomi Fossano, Enerpetroli Dlf Asti e Alpignano).

Ieri mattina si è conclusa la trattativa tra la Tubosider e Silvio Riviera, giocatore nipote di 34 attualmente in forza all'Amatori Bocce Sassi. Riviera, che è stato campione mondo a coppie nel 1988 in Cile, ha giocato in passato per molte importanti formazioni, tra cui la Chiavarese ed il Veloce Club Pinerolo, ed ha conquistato due titoli italiani a coppie Dante Amerio. E' un bravo puntatore che farà molto comodo alla formazione Jimmy De Simone.

Sabato e domenica a St-Vincent gara di propaganda con una sola formazione astigiana, la Tubosider di Paolo Ruscalla-Losano-Pastre-Falco, mentre l'Enerpetroli è concentrata sull'importante prova di B organizzata domenica sui campi del Dlf ad Asti. In campo le coppie Strocco-Cibrario, Zanusso-Frizza, Papino-Penna, Tamagnone-Rolfo. Isolatamente alcuni giocatori dell'Enerpetroli partecipano alla prova valdostana, ad esempio Dalloimo che si schiererà con Baldo-Caricolo e Brignone.

Giovanni Capponi

IL FRUTTO DEL PIACERE

Solero

ALGIDA

VETRINA IMMOBILIARE

PER QUEL TUO PROBLEMA CASA...

Bra loc. [illegible] **dei Boschi** casa a schiera su due piani + mansarda. Giardino privato. Occasione. L. 185.000.000 AG. CONTI [illegible].

Bra via Cuneo appartamento ultimo piano, vista panoramica. Cucina soggiorno 2 camere [illegible] cantina [illegible]rage. Termoautonomo. AG. CONTI [illegible].

Bra centralissimo casa ristrutturata su 2 piani: [illegible] 4 camere doppi servizi. Giardino privato. AG. CONTI BRA.

Bra centralissimo affittasi 3-4 camere uso uffi[illegible]. AG. CONTI BRA.

Bra via San Secondo affittasi appartamento 4 camere termoautonomo. AG. CONTI BRA.

[illegible] **p.zza San Paolo** casa [illegible] 2 piani 6 camere doppi servizi adatto uso ufficio. AG. CONTI ALBA.

[illegible] **c.so Europa** prenotiamo appartamenti prossima costruzione. Rifiniture [illegible] lusso. Giardino e solarium privati. AG. CONTI ALBA.

Alba [illegible] **Moretta** appartamento in [illegible] bifamiliare: cucinotta tinello 2 camere servizi cantina garage giardino. AG. CONTI ALBA.

Alba c.so Europa appartamento cucinotta tinello 2 camere servizi. Occasione. AG. CONTI ALBA.

Alba zona Ospedale piano alto appartamento: cucinino tinello 2 camere garage. Libero. AG. CONTI ALBA.

Conti

BRA - Via Rambaudi, 7 - Tel. 0172/44.687 - Fax 0172/44687
ALBA - Via Mandelli, 1/C - Tel. 0173/44.[illegible].24 - Fax 0173/440494
ASTI - C.so Alfieri, 195 - Tel. 0141/33.269

CONSULENZA TECNICA [illegible] ASSISTENZA [illegible] PER PRATICHE CATASTALI E PROGETTAZIONI

è una realizzazione...

PK Alba

PUBLIALBA
Agente Publikompass spa
ALBA
C.so M. Coppino 9
Tel. 0173 442.110
(2 linee r.a.)
Fax 0173 442.130

Filiale:
BRA
Via Verdi 7
Tel. 0172 431.003

TECNOCASA LA SCELTA [illegible] SCELTA

Punto Vendita Affiliato - Studio Langhe sas
ALBA - Via Paruzza 2
Tel. 0173 35.441

[illegible] **PROPOSTE**

ALBA - Centro, alloggio [illegible] ing., cucina, [illegible], [illegible] camere, bagno, rip., cantina. PIA[illegible] ALTO. L. 180.000.000

ALBA - Zona Mussotto alloggio [illegible] ingr., [illegible]cina, sala, due camere, bagno, rip., cantina e box auto. ULTIMO PIANO. L. 214.000.000

ALBA - Ufficio comp. da ing. sala d'aspetto, [illegible] camere e bagno. L. 210.000.000

ALBA - In zona centrale disponiamo [illegible] 3 box auto doppi L. [illegible]

RODDI - Alloggio [illegible] sogg. più cucinino, [illegible] camere, doppi servizi, lavanderia e posto auto. L. 245.000.000

GOVONE - Casa indip. su [illegible] lati composta da ing. in sogg. cucina, due camere, servizi, lavanderia, 1 lavanderia, locale sgombero, box auto, giardino di 2000 mq. OTTIMA. L. 318.000.000

LA [illegible] - Casa indip. su 4 lati di ing. in cucina + soggiorno, bagno e box auto al P.T. salone, camera letto, lavanderia, [illegible]gno. Al 1° P.: 2 camere e bagno; al P. mans. giardino [illegible] orto [illegible] compl. 3000 mq più magazzino. L. 470.000.000

MONTICELLO D'ALBA - Casa indipendente [illegible] 3 lati di ing. in salone, con angolo cottura, 3 camere, 2 servizi, giardino priv. OTTIMA. L. 265[illegible]00

LEQUIO BERRIA - Rustico indip. su 3 lati disposto su 2 livelli p[illegible] complessivi 4 locali più cantina. PANORAMICO. L. 65.000.000

[illegible] [illegible] HA UN PROPRIO [illegible] ED E' AUTONOMA

COMPLESSO RESIDENZIALE «BEI SITO»

Frazione Mussotto - Corso Canale

COSTRUZIONI EDILI COMEV s.r.l.

VENDE

Appartamenti 2-3-4-5 camere
Autorimesse
Mutui - Agevolazioni

Per gli sposi [illegible] per chi vuole investire, c'è la possibilità di un ottimo affare

UFFICIO VENDITA:
COMEV s.r.l. - MARENGO VARALDO - C.so Europa 100 - ALBA - Tel. 0173 28.37.31-34.195

---

immobiliare
MANAVELLA
[illegible]

BAGNOLO P.TE - Via Roma, 35 VERZUOLO - C.so Fr. Umberto, 12/a

---

AUTO USATO VETRINA

CONCESSIONARIA OPEL

L'automobile ALBA - BRA

[illegible] APERTI TUTTO IL GIORNO
LOC. SAN CASSIANO, 15
ALBA
TEL. 0173/282853

MERCEDES 250D - aba/clim.	'89	L. 21.000.000
OPEL ASTRA 1.4 i GLS - 5p	'93	L. 18.800.000
[illegible] 1.6 16v	'95	L. 23.500.000
OPEL OMEGA 3.0 MV6 - full opt. cruiserm. - pelle	'94	L. 47.000.000
CITROEN AX 1.1 FIRST - t.a.	'92	L. 8.500.000
CITROEN ZX 1.6 AURA	'91	L. 10.800.000
FIAT UNO 70 SX - 3p	'89	L. 3.800.000
FIAT TURBO IE	'85	L. 4.500.000
FIAT UNO 45 SX - 3p	'90	L. 6.500.000
FIAT UNO 1.0 STING - 5p	'90	L. 5.800.000
FIAT TIPO 1.6 - IE cat	'93	L. 13.800.000
FIAT TIPO 1.6 - i.e.	'89	L. 5.800.000
RENAULT 5 GT Turbo	'88	L. 3.800.000
RENAULT 19 16v cl/elettr.	'92	L. 13.200.000
FORD FIESTA 1.1 - 3p - cls	'89	L. 3.200.000
LADA NIVA 1.6	'91	L. 6.800.000
PEUGEOT 106 1.0 XN	'93	L. 8.950.000
RENAULT SUPER 5 1.0 - [illegible]	'87	L. 5.350.000
ALFA ROMEO 33 1.8 TI	'90	L. 9.500.000
PEUGEOT 205 XLD -2p	'89	L. 3.500.000
RENAULT SUPER 5 1.1 SC - 3p	'87	L. 3.800.000
FORD FIESTA 1.1 CHIA - 5p	'90	L. 7.500.000
FIAT TIPO 1.4 IE - 5p/c. aut.	'91	L. 8.800.000
FIAT UNO HOBBY [illegible] - 5p/cat.	'93	L. 9.500.000
FIAT PANDA 750	'90	L. 5.200.000

CONCESSIONARIA DAEWOO

AG [illegible] s.r.l.
GALLO [illegible]
Tel. 0173/262694

MERCEDES 200 E - a. cond. - cerchi lega - bianco	'92
LANCIA DELTA INT. [illegible] - bianco	'88
ALFA 33 1.7 - verde sco[illegible] met.	'91
RENAULT 5 SUPER 5p - grigio met.	'90
VOLKSWAGEN GOLF SW 1.8 - u.g. [illegible] antif.	'94
PASSAT VARIANT GLI 1.8 - bianca - c. lega	'89
CITROEN DIANE 2 cv - grigio met. - charleston	'85
OPEL CORSA VAN/D - bianco	'95
PEUGEOT CABRIO 205 ROLAND GARROS - verde met./tetto - [illegible]	'93
PEUGEOT 205 JUNIOR - rossa	'89
FIAT UNO 1.1 S IE - 5p - cat. - arg. met.	'93
ROVER 216 GTI - i.e. - nero [illegible]	'91
FIAT DUCATO GRAN VOLUME - bianco	'95
FIAT TIPO DIGIT - 5p - servost./antinebbia/rosso met.	'91
VOLKSWAGEN GOLF GTD - 5p - c. lega/gr. sc. [illegible]	'94
VOLKSWAGEN P[illegible] GTI 1.3 - t.a. - grigio sc.	'91
SKODA FAVORIT [illegible] - [illegible] ecologico/bianco	'92
[illegible] ROKI - [illegible] lega/portapacchi - nero	'90

AUTOPIU' *RIVENDITORE AUTORIZZATO*

ALBA - CORSO CORTEMILIA [illegible]
TEL. 0173/440840 - 442016
FAX 0173/440840

MITSUBISHI MOTORS

USATO [illegible]

RENAULT TWINGO - blu viola	5/93
W. GOLF CABRIO 1.8 AVANTGARDE 90 CV - nero	94
FIAT PANDA DANCE 900 - bianco	92
ALFA ROMEO 164 TS - ac - antif. - bianco	90
ALFA ROMEO 33 1.7 16V - abs - verde met.	93
BMW 520 i - full optional 24V - bordeaux	90
BMW 316 - ac. - nero/grigio - antifurto	91
DAIHATSU CHARADE TFX 16V 4x4 - [illegible]	89
FIAT UNO 60S - 5p - verde	90
FIAT TIPO 1600 DGT	91
HONDA CIVIC 1.6 160 cv VTEC - [illegible]	92
JAGUAR SOVEREIGN 4.0 - grigio ch	90
LANCIA DELTA INT. EVOLUZIONE - [illegible] opt. nera	6/92
LANCIA DELTA LX 1300 - grigio sc.	89
OPEL CALIBRA 16V - climat. - blu	92
PORSCHE 911 [illegible] COUPE' - blu met.	91
PEUGEOT 205 GR 1.1 - t.s. - 5p - grigio sc.	89
RENAULT SUPER 5 - 5p - [illegible] - prima gl	90
ROVER 820 TI LUSSO 16V - blu met.	93
SAAB 9000 CSE T. - full opt. - [illegible] - [illegible]	5/92
SAAB 9000 16V CL - bianco	89
SAAB 900 TURBO - 3p - grigio met.	86
VOLKSWAGEN PASSAT VAR. [illegible] - [illegible] - [illegible] - [illegible]	93
VOLKSWAGEN GOLF 1600 GL - 3p - bianco	91
VOLVO 480 ES 1700 - ro[illegible]	87

USATO DIESEL

BMW 525 TDS [illegible] - full opt. - blu	12/93
AUDI 80 TDI - cat. - 5m. [illegible]d - nero	6/92
MERCEDES 250 D [illegible] - full option. - nero	8/90
ROVER 825 SD - tetto - cat. - full opt. - [illegible]	5/92
VOLKSWAGEN PASSAT VARIANT TD CL - nero - t.a.	90
FIAT TEMPRA SW 1.9 TD 5X - v[illegible] met	12/92

FUORISTRADA

SUZUKI VITARA JLX - P. PACK - caribo - blu met.	91
RANGE ROVER 3E FUEL INJECTION 3.5 VS - bianca	86
SUZUKI VITARA BERLINA P. PACK - blu m.	93
MITSUBISHI PAJERO TD INT. - blu met.	90
TOYOTA RUNNER TD - a cond. - blu met.	12/93
JEEP CHEROKEE 5p - grigio [illegible] scuro	86
LADA NIVA [illegible]	90

ALFA [illegible] E
INNOCENTI

NOVAUTO

NOVAUTO S.A.S.
C.so Piave 143 - ALBA (CN) - Tel. 0173 28.10.61

ALFA ROMEO 164 ECO T.D. 2.5 - met. - climatizz.	anno	92	[illegible]
ALFA ROMEO 164 2.0 TS - tetto apribile	[illegible]		L. 15.000.000
ALFA ROMEO 164 TB V6 SUPER CAT	fine	92	[illegible]
ALFA ROMEO 33 1.3 - [illegible] condiz. - metallizz.		88	L. 4.500.000
ALFA ROMEO 33 1.5 TI		89	L. 4.900.000
ALFA ROMEO 33 1.5 V		88	L. 7.700.000
FIAT TIPO 1.4 DGT - [illegible] - tetto apr. - [illegible]		[illegible]	L. 6.500.000
FIAT TIPO 1.4 IE - cat. - [illegible]		93	L. 11.500.000
FIAT UNO SELECTA - metallizz. - cambio autom.		87	L. [illegible]
LANCIA DELTA INT. 2.0 TURBO 16V - rosso [illegible] aprib.		91	L. 22.500.000
VOLKSWAGEN POLO 1.1 CL - tetto apr. - [illegible]		[illegible]	L. [illegible]
RENAULT 5 1.4 GTX		[illegible]	L. [illegible]
BMW 316 - km 42.000 - [illegible]		84	L. 2.5[illegible]
AUTOCARRO IVECO DAILY 35.10 - [illegible]		[illegible]	L. 15.000.000 + iva
MOTO APRILIA FUTURA 125		[illegible]	L. [illegible]
VOLVO 440 GLE		[illegible]	L. [illegible]
VOLKSWAGEN GOLF GTD - 3p		[illegible]	L. 6.500.000

Concessionaria **Roll car**

SUZUKI

[illegible] AUTOMOBILI

FIAT UNO 60 SX - 5p - grigio	1992
FIAT UNO FIRE - nero	1993
FIAT TIPO 1.8 DGT - grigio	1992
FIAT TIPO 1.1 DGT - bianco	1988
FIAT PANDA 750 - bianco	1992
FIAT PANDA 750 CL - verde	1987
FIAT PANDA VAN - bianco	1988
SUZUKI VITARA BERLINA - 3p - blu	1995
SUZUKI 413 BERLINA - bianca	1986
VOLKSWAGEN GOLF GTD - 5p - [illegible]	1988
VOLKSWAGEN GOLF GL - 5p - grigio	1994
AUDI 80 S - bianco	1990
AUDI 80 S - blu	1990
PEUGEOT 205 TD - rosso	1991
PEUGEOT 205 ROLAND [illegible] CABRIO - [illegible]	1992
RENAULT CLIO 1.2 - 5p - bianco	1993
TOYOTA CELICA 1.6 - bordeaux	1993
[illegible]A 323 F - nero	1992
ALFA ROMEO DUETTO SPIDER 2.0 - [illegible]	1992
ALFA 33 SW 1.3 L - bordeaux	[illegible]

ALBA - Corso N. Bixio, [illegible] (Piazza M. Grassi)
Tel. (0173) 44.11.23 - 44.11.65

è una realizzazione...

PK Alba

PUBLIALBA
Agente Publikompass [illegible]
ALBA
Tel. 0173 442.110 (2 linee r.a.)
Fax 0173 442.130
Filiale: BRA
Tel. 0172 431.003

do.mi.to.
Caffè Espresso
TEL. 01[illegible]

LA STAMPA
CUNEO
E PROVINCIA

GSG
General Systems Cuneo
è
FOTOCOPIATRICI
mita
CUNEO - via Bra - 0171/41.22.66

Sabato 15 Luglio 1995 (n. 3)
Redazione: via XX Settembre [illegible], telefono 67.048 / 634.508

Trentanove piccoli accolti da famiglie cuneesi

Bambini da Cernobil ospiti di Legambiente

I bambini ucraini trascorrono un periodo di vacanza in famiglia dalla «Granda»

CUNEO. Il loro è un viaggio di speranza, per «disintossicarsi» e allontanare l'incubo di malattie dovute alle radiazioni della centrale di Cernobil. Trentanove bambini (fra gli otto e undici anni) dell'Ucraina, residenti nella zona ancora a rischio di contaminazioni dopo il disastro nucleare, [illegible] ospiti [illegible] altrettante famiglie di Cuneo, Cervasca, Morozzo, Castellatto e altri paesi dell'hinterland [illegible] capoluogo.

L'iniziativa rientra nell'ambito del «Progetto Cernobyl» della Legambiente. I [illegible]ini (con due accompagnatori, Svetlana Osipciuk e Nicolai Iatsenko) trascorrono le giornate con iniziative all'aria aperta (giochi nei parchi cittadini, visite guidate, gite al mare o in montagna). Il «quartier generale» è alla scuola elementare «Luigi Einaudi» di [illegible] Galileo Ferraris, dove si svolgono lavori nel laboratorio [illegible] pittura, lavori a maglia, [illegible]ani e giochi.

«I bambini - spiegano gli accompagnatori - provengono dalle province di Ivanchiv o Tarascio, a 150 chilometri da Kiev e [illegible] da Cernobyl. E' un territorio (le loro città [illegible] Chirdani, Luka e Ivanchiv) che rientra nella terza zona con maggiori contaminazioni; in [illegible] chilometro quadrato si concentrano circa 10/15 Curie di radiazioni».

«I bambini ucraini o bielorussi - spiegano alla Legambiente - sono i primi a pagare le contaminazioni nucleari di grandissime proporzioni. Il rapido accrescimento delle cellule nell'organismo [illegible] una maggiore diffusione degli effetti patologici delle radiazioni, in particolare tumori tiroidei. Un mese di soggiorno all'estero è sufficiente per perdere dal 30 al 50% del cesio radioattivo accumulato nel corpo».

Lunedì, alle 16,30, in municipio, ci sarà l'incontro ufficiale con il sindaco Elio Rostagno e gli amministratori. Il 22 parteciperan[illegible]alla festa organizzata dagli edili. Fra i cuneesi c'è stata una gara di solidarietà per garantire il soggiorno dei ragazzi. [illegible] Legambiente lancia un appello per raccogliere fondi e collaborare all'iniziativa. Per informazioni 0171/57688.

[g. p. m.]

Mondovì, cresce la polemica per le bocciature alle magistrali

«Fateci vedere gli scritti»

I genitori hanno chiesto di poter controllare le prove di italiano e i verbali
Una delegazione dal provveditore. Avvocato si occuperà del ricorso al Tar

[illegible] Al «Rosa Govone» cresce l'amarezza per l'esito dell'esame di maturità. «Otto bocciature [illegible] quaranta candidati, voti bassi e un'umiliazione [illegible] [illegible] scuola - dice un genitore -. Sono fatti che [illegible] si dimenticano; a noi [illegible] ci arrendiamo. Per cominciare vogliamo che sia aperto il pacco [illegible] i verbali e le prove [illegible]. Ne abbiamo diritto».

I venti giorni di [illegible] sono [illegible] un momento difficile per l'istituto [illegible] via delle Scuole a Mondovì. Nessuno si aspettava una simile percentuale di respinti. In quattro anni di lavoro le due classi avevano dato buoni ri[illegible]: [illegible] delle due si [illegible] anche aggiudicata un premio nazionale in un concorso per [illegible] scuole di tu[illegible] Europa. [illegible] nostre figlie sono state giudicate [illegible] fossero studentesse di liceo - si lamenta un genitore -, ma non se hanno nè la maturità, nè [illegible] preparazione: sono più giovani e hanno alle spalle soltanto quattro anni di scuola».

Ogni mattina molte studentesse passano per [illegible] segreteria dell'istituto. A scuola c'è il vice-preside Luigi Vallebona, [illegible] [illegible] Francese che aveva già più volte manifestato l'inadeguatezza dell'attuale esame di maturità, una tesi, secondo lui, confermata da quanto accaduto al «Rosa Govone».

Vallebona, [illegible] altri docenti della «Granda», era [illegible] anche fra gli estensori di un documento sulla maturità che, allo fine di una petizione, sarà inviato al ministro della Pubblica [illegible]. «L'attuale esame - si legge nella proposta - è di tipo rituale e oppressivo. Viene dato poco spazio ad aspet[illegible] significativi della personalità, come [illegible] creatività. E tutto si risolve in un freddo scambio di contenuti [illegible] [illegible]missario e candidato».

Oltre all'andamento dell'esame, genitori e studentesse sostengono che la commissione non ha [illegible] conto del lavoro svolto [illegible] quattro anni di scuola. «Ci [illegible] ragazze - spiega [illegible] genitore - che [illegible] avuto costantemente [illegible] media dell'8 [illegible] tutto il [illegible] di studi e all'esame si so[illegible] [illegible] [illegible] un "13". I voti [illegible] condizionare le possibilità [illegible] sbocco nel mondo del lavoro e anche l'ammissione a corsi universitari».

Dopo le lettere degli studenti, i genitori (che [illegible] anche [illegible]trato il provveditore) [illegible] stanno organizzando. Hanno affidato a un legale il compito di esaminare [illegible] l'«iter» dell'esame di maturità per preparare un ricorso al Tar. «Vogliamo dimostrare alle nostre figlie - spiega uno dei rappresentanti - che [illegible] una giustizia». La presidente della commissione, Anna Maria Alessandria, preside del Classico [illegible] Alba, è tranquilla: «Ogni decisione è legittima e presa democraticamente. Tutto è sul verbale: chi vuole può consultarlo. Ogni commissario esprime voto in decimi. La [illegible] rappresenta il voto globale: [illegible] essere promossi bisogna studiare».

Dopo la pubblicazione dei [illegible] le studentesse hanno affollato la segreteria [illegible] «Govone» (a sin.) per chiedere di vedere i verbali. Con i genitori hanno [illegible] il vicepreside Luigi Vallebona (sopra)

Luca Fenyus

ALTRI SERVIZI A PAGINA XX

Una donna è grave

Scandalo [illegible]lo per acqua [illegible] lo beve

CUNEO. Pensando che si trattasse di acqua minerale ha aperto [illegible] bottiglia bevendo [illegible] sorso di liquido: [illegible] era acido metilico. [illegible] minuti dopo ha avvertito i primi disturbi: vomito, [illegible] e forti dolori allo [illegible]. Trasportata in ambulanza al Pronto soccorso [illegible] «Santa Croce», Cortes Gala [illegible] Teodora, 30 anni, originaria delle Filippine e abitante in via Picco Chiotti 41 a Dronero, ora sta lottando contro la morte nel reparto Rianimazione dell'ospedale [illegible] Cuneo.

L'incidente domestico è av[illegible] l'altro pomeriggio, poco dopo le 18,30, nella cantina dell'abitazione della donna a Dronero (dove vive [illegible] il marito).

Secondo il racconto dell'uomo, pare [illegible] la filippina, mentre stava facendo pulizia, abbia ingerito dell'acido metilico utilizzato per sgrassare oggetti. Il referto medico parla di ustione all'esofago e addominale, oltre a un focolaio interno. La prognosi è riservata.

[r. s.]

Per aiutare le imprese colpite dall'alluvione

Le banche assicurano «Più in fretta i soldi»

TORINO. C'è un preciso impegno [illegible] parte di Abi, Mediocredito e Artigiancassa [illegible] accelerare al massimo, anche in agosto, l'esame delle pratiche per concedere i finanziamenti agevolati alle imprese alluvionate. E' stato assicurato ieri durante [illegible] incontro con il presidente della Regione Enzo Ghigo, presenti [illegible] presidente del Consiglio regionale Picchioni e gli [illegible] Cavellera e Viglietta.

[illegible] - dice il presidente della Camera di commercio di Alessandria Franco Stradella, che rappresentava i colleghi di Cu[illegible] ed Asti - è anche importante la disponibilità [illegible] mi hanno assicurato, a margine dell'incontro, i rappresentanti della Gepi, con i quali ci ritroveremo la prossima settimana».

[illegible] Gepi, [illegible] finanziaria pubblica che interviene per [illegible] soltanto le [illegible] [illegible] capitale in difficoltà, [illegible] assicurato [illegible] essere pronta a impegnarsi anche con le aziende individuali e artigianali, se alluvionate, che vogliono rilanciare e migliorare l'attività. «Con [illegible] programma di investimenti e [illegible] assistenza tecnologica che mi sembra molto interessante», [illegible] Stradella.

I rappresentanti del mondo bancario hanno [illegible] [illegible]to a Ghigo di accelerare [illegible] massimo le procedure per i finanziamenti che continuano purtroppo a rilento anche per alcune discrezionalità che il decreto permette e che, ha detto il senatore Morando presente [illegible] i colleghi Matteis e Gandini, l'onorevole Ainione e rappresentanti degli alluvionati, si cerca ora di modificare, per rendere sufficiente pr[illegible] [illegible] documentazione un'autocertificazione [illegible] provante il piano di impresa. Un [illegible] ristretto cercherà inoltre [illegible] risolvere i casi più [illegible] plessi, fermi da troppo tempo.

Il Mediocredito ha [illegible] evaso 350 pratiche di finanziamenti e 1943 di contributi a fondo perduto; l'Artigiancassa 286 finanziamenti [illegible] [illegible] contributi.

[f. m.]

All'istituto per il commercio c'è polemica sui differenti criteri adottati dalle commissioni nell'assegnare i punteggi

Scientifico di Savigliano, 5 maturi con sessanta

Anche tre studentesse del «Cravetta» conquistano il massimo dei voti

SAVIGLIANO. Sono stati pubblicati i primi risultati degli esami di maturità nelle superiori cittadine: riguardano lo Scientifico «Arimondi», l'Istituto professionale per i [illegible] commerciali, turistici, della pubblicità e sociali «Cravetta» e l'Istituto professionale per l'industria e l'artigianato «Marconi». Nei prossimi giorni toccherà agli studenti dell'Istituto per geometri «Eula» e [illegible] Liceo classico «Arimondi» conoscere le decisioni delle commissi[illegible].

Al liceo scientifico sono stati cinque i candidati che hanno ottenuto il massimo dei voti, confermando [illegible] tradizione che si rinnova di anno in [illegible] a veda gli allievi del liceo saviglianese conseguire medie elevate.

Ecco l'elenco dei maturi. Classe V A: Raffaele Allasia (44/60), Monica Allemandi (38); Davide Ascani (58); Daniela Bressi (44); Serena Brondetta (38); Alessandra Brugnolaro (54); Luca Brunetti (46); Martina Costamagna (58); Michele Lega (45); Gian Luca Pinta (60); Andrea Riaudo (44); Pier Paolo Riviera (50); Elena Scarteddu (42); Giuseppe Trucco (60); Giuseppe Vacusa [illegible].

Classe V B: Enrico Aimar (60); Enrica Ambrassa (39); Andrea Ansaldi (56); Katia Audisio (55); Stefania Bosio (55); Marco Cigna (54); Marco Daniele (60); Debora Girard (60); Fabrizio Lamberti (57); Serena Monastero (58); Vilma Osella (46); Ivana Polizzari (40); Daniele Porta (46). Laura Rivarossa (38), Andrea Ruggeri (44); Stefania Surniolo (37); Federica Testa (45); Giovanni Villosio (46); Maria Angela Villosio (50).

All'Istituto professionale «Cravetta» erano impegnate due commissioni: una ha esaminato gli studenti del corso analisti contabili informatici [illegible] a essa faceva capo anche una sezione di Bra, mentre l'altra ha giudicato gli studenti del «Progetto [illegible]. La prima com[illegible] ha assegnato nessun sessanta ed ha scelto per i candidati votazioni abbastanza basse, creando quanche malumore sia fra gli studenti che fra gli insegnanti della scuola: «In quella [illegible] c'erano senz'altro dei ragazzi che potevano ambire alla massima votazione - commentano alcuni docenti - e altri che avrebbero meritato una votazione più elevata, ma il metro di giudizio utilizzato dalle due commissioni è stato diverso, seppure si trovassero all'interno dello stesso istituto: questo purtroppo è uno dei difetti più gravi dell'esame di maturità [illegible] così come è attualmente impostato, perché alla fine chi ci rimette sono i ragazzi. Sarebbe opportuno che, se non si arriva [illegible] più presto alla necessaria riforma, il ministero fissasse criteri omogenei per tutte [illegible] scuole. Non è giusto che un candidato venga valutato 55 o [illegible] anziché 60 solo perché è incappato in una commissione anziché in un'altra». L'elenco dei promossi. Classe V A, Analisti contabili informatici: Mara Abrate (38/60); Elena Alesso (37); Lucia Cagliero (53); Moira Castucci (38); Giorgia Chiavas[illegible] (42); Barbara Chiavazza (43); Roberta D'Apice (38); Monica Ferrero (48). Simonetta Fissore (41); Barbara Fornaris (57); Margherita Grando (37); Anita Iannelli (55); Cristina Lanzetti (56); Tiziana Margaria (50); Enrica Negri (53); Alessandra Perdichilla (40); Mara Rivoira (48); Paola Robusto (38); Elisa Rossi (38); Monica Rubiolo (45); Nicola Sada (42); Simona Sandrone (38); Giorgia Vigliani (45).

Classe V A, Tecnico dei [illegible] zi turistici: Ilaria Borgna (54); Katia Bruno [illegible]; Cristina Capello (48); Tiziana Correndo (54); Roberta Fassina (50); Barbara Fiori (50); Tamara Leone (48); Patrizia Lucca (50); Maria Angela Migliaccio (36); Enrica Milanese (56); Marco Minucelli (40); Cristian Mustazzu (50); Piccininni Marialuisa (54); Loredana Pirone (55); Claudia Sepertino (50); Giovanna Supertino (57), Rita Tabbone (47); Barbara Vivalda (38).

Da sinistra Claudia Sepertino Elena Raspo e Ornella Giacosa del «Cravetta» e Marco Daniele [illegible] Scientifico

Gian [illegible] Pinta Giuseppe Trucco Debora Girard e Enrico Aimar [illegible] fra i campioni dell'«Arimondi»

Classe V B, Tecnico della gestione aziendale: Silvano Ambresino (48); Alberto Audisio (52); Silvia Bonelli (58); Monica Bravo (56); Roberta Calabrese (40); Romina Caviglinsso (50); Erika Cirasino (46); Giovanna Cuzzupè (38); Elisa Daniele (48); Vittorio Ghibaudo (54); Roberta Gioliti [illegible]9); Emanuela Miucciolo (54); Mara Pacino (48); Rossana Paunassi (57); Elena Raspo [illegible].

Classe V C, Tecnico della [illegible] ziendale: Monica Barale (50), Caterina Battisti (52); Katia Bergese (54); Silvana Bergese (52); Grazia Bianco (54); Emanuela Cravero (44); Emilia Di Paola (56); Bruna Gallo (56); Ornella Giacosa (60); Simona Grosso (48); Antonella Mellano (42); Cristina Mina (54); Paola Nicolino (38); Sabina Picco (48); Elena Vola (58).

Nessun sessanta neppure all'Istituto professionale «Marconi», dove peraltro alcuni studenti hanno avuto medie elevate. Classe V A, Tecnici delle industrie elettriche ed elettroniche: Daniele Avalle (55/60); Luca Bonini (36); Roberto Bosio (46); Federico Botta (48); Marco Cavaglià (36); Davide Giordanengo (38); Mauro Giordano (38); Fabrizio Ippolito (52); Marco Magliano (35); Andrea Nicolino (36); Giuseppe Perez (36); Andrea Onso (44); Antonino Muta Scaffidi (36); Gianfranco Temporale (50); France[illegible] Vallelunga (48); Roberto Vaticano (50). [r. s.]

Due «en plein» all'Enologico

Ad Alba è stata la scuola agraria ad esporre per prima i tabelloni

Massimo Torchio e Fabrizio Francone

ALBA. E' stato l'istituto tecnico agrario statale «Umberto I», specializzato per la viticoltura e l'enologia, a esporre per primo i risultati dell'esame di maturità. Dopo la tensione dell'esame, ora, finalmente, davanti ai tabelloni si vedono facce sorridenti e rilassate.

Sono due gli studenti che hanno riportato la massima votazione di 60/60: Fabrizio Francone e Massimo Torchio. Discreta la percentuale dei punteggi alti: su cinquantadue candidati, quattordici si sono diplomati con una votazione tra il 50 e il 60.

Ecco l'elenco dei diplomati enotecnici al termine dell'anno scolastico '94/95.

Sezione A: Alessandro Bosio (54/60); Claudio Canavero (36/60); Marco Carosso (39/60); Renzo Castella (49/60); Gian Antonio Famà (54/60); Fabrizio Francone (60/60); Stefano Gagliardo (50/60); Alessandro Garetto (44/60); Andrea Gavezzo (48/60); Fabio Gemme (40/60); Francesco Monchiero (42/60); Giuseppe Natta (45/60); Valerio Olivero (40/60); Laura Pozzetti (40/60); Stefano Rodda (54/60); Stefania Scagliono (40/[illegible]; Andrea Sottimano [illegible].

Sezione [illegible]: Alessandro Abbate (37/60); Piero Battaglio (50/60); Andrea Bobbio (46/60); Massimo Boschiazzo (40/60); Davide Casetta (36/60); Flavio Docomo 38/60); Fulvio Grasso (50/60); Mimmo Liccese (48/60); Maurizio Marino (48/60); Valter Molino (44/60); Gustavo Neira Jairo (43/60); Fabrizio Nota (56/60); Paolo Percivalle (42/60); Ma[illegible] Perfumo (46/60); Livio Prandi (50/60); Fabio Rizzo (48/60); Paolo Savio (44/60).

Sezione C: Bruno Baudano (36/60); Roberto Boari (40/60); Stefano Borello (40/60); Andrea Bosco (56/60); Andrea Carminati (50/60); Giovanni Cussino (56/60); Claudio David [illegible]; Stefano Dellapiana (48/60); Lorenzo Gamba (44/60); Emanuele Gambone (44/60), Silvio Lailolo (42/60); Claudio Piana (46/60); Agostino Quinson (42/60); Enrico Rovero (55/60); Flavio Settimo (45/60); Daniele Tangi (38/60); Massimo Torchio (60/60); Oscar Torrengo (37/60).

La maturità conseguita all'Enologico di Alba (uno dei pochissimi istituti con questo tipo di specializzazione in Italia) è considerata molto utile per un immediato inserimento nel mondo [illegible] lavoro, particolarmente in una zona, [illegible] le Langhe e il Roero, dove le aziende vinicole sono una parte trainante dell'economia locale.

Per quanto riguarda le altre scuole superiori, sono già disponibili i risultati [illegible] alcune classi all'istituto tecnico commerciale statale «Einaudi» (per ragionieri) e all'istituto professionale statale per il commercio (Alba e sezione staccata di Cortemilia).

Tra lunedì e martedì dovrebbero essere esposti i voti [illegible] liceo classico «Govone», al liceo artistico statale (sezione staccata Ego Bianchi [illegible] Cuneo) e all'istituto magistrale statale. Molto attesi sono anche i risultati al liceo scientifico statale «Leonardo Cocito», che saranno pronti soltanto [illegible] prossima settimana. [g. f.]

Tutti promossi (e bene) i geometri di Cuneo

Sedici ragazzi su sessantuno si sono diplomati con più di 50

CUNEO. Primi risultati anche all'istituto per geometri «Gallo» del capoluogo. Quattro studenti hanno conquistato il gradino più alto: Luisa Armando, Elena Olivero, Gianoreste Biglione e Luisella Chesta si sono diplomate con il massimo dei voti.

Tutti [illegible] studenti hanno superato le prove. Dieci ragazzi si sono diplomati, senza superare però il 40 (due in V E, tre nella D e cinque nella [illegible], trentun studenti (i candidati erano 61) si sono piazzati fra il 40 e il 50/60, mentre sedici ragazzi si sono diplomati con [illegible] giudizio superiore al cinquanta (sei nella sezione E, sette nella D e tre nella [illegible]ne A).

I quattro studenti che hanno meritato alla Maturità per Geometri il massimo dei [illegible]. Elena Olivero (da sin.), Luisella Chesta, Luisa Armando e Gianoreste Biglione

I risultati. **Classe V A:** Maurizio Agnello (36/60), Luisa Armando (60/60), Mauro Arnaldo (43/60), Rossella Avena (47/60); Adriana Biamonte (54/60); Zaira Bruna (47/60); Paola Colombero (46/60); Andrea Fattighet[illegible] (38/60); Andrea Giraudi (37/60), Stefania Golè (44/60), Guido Isoardi (41/60); Enrico Oggero (39/60), Elena Olivero (60/60), Andrea Pacifici (40/60), Rossella Picco (54/60); Antonella Rinaudo (52/60); Girolamo Tinaglia (37/60).

Classe V D: Davide Barra (45/60); Paolo Bertaina (45/60); Gianoreste Biglione [illegible] Andrea Bodino (42/60); Valerio Castellino (50/60); Luisella Che[illegible] (60/60); Gianluca Citino (37/60); Debora Cometto (44/60); Silvia Fantino (38/60); Valerio Garelli (52/60); Mario Garro (42/60); Elio Giacomo (45/60); Lorenzo Laurenti (45/60); Salvatore Maligno (54/60); Giacomo Marro (43/60); Nico[illegible] Marro Rabbia (38/60); Elena Morello (56/60); Andrea Olivieri (41/60); Carlo Pederzani (50/60); Serena Pignatta (50/60); Alessandro Rabino (50/60); Luca Reinero (50/60).

Classe V E: Stefano Ambrogio (54/60); Sandro Argirò (60/60); Paolo Bona (50/60); Paolo Bongiovanni (43/60); Walter Bovetti (40/60); Alessio Brao (36/60); Marco Dalmasso (45/60); Nicola Digirolamo (46/60); Massimo Ferrero (52/60); Alberto Forte (48/60), Alberto Fusta (43/60); Andrea Girardi (50/60); Marco Giraudo (40/60); Franco Marabotto (50/60); Marco Marchetti (43/60); Gilberto Marino (42/60); Davide Nazari (46/60); Franco Olivero (49/60), Cristiano Ramero (39/60); Alberto Rosso (50/60); Andrea Tomatis (48/60); Elio Vassallo (45/60).

Intanto l'Enaip di Cuneo, dal prossimo [illegible] scolastico [illegible] pone, nell'ambito delle attività libere, una nuova iniziativa «Pomeriggio insieme». [illegible] tratta di un progetto per doposcuola, rivolto agli allievi delle medie inferiori e del biennio delle superiori. Per informazioni rivolgersi alla segreteria [illegible] via Monsignor Peano a Cuneo. [g. p. m.]

IL TACCUINO DELLA PROVINCIA

LETTERE AL GIORNALE

L'appello di una madre

Mio figlio aveva acquistato un camion per poter fare trasporti in proprio, perché non trovava altro lavoro. Purtroppo con tutta la volontà e tanti sacrifici non è riuscito a far fronte alle rate che doveva pagare alla banca. Gli hanno sequestrato il camion e lui si è trovato con un debito, che continua ad aumentare ogni mese, per gli interessi molto esosi della banca. Quest'ultima, [illegible], gli ha ingiunto di saldare il debito.

Poiché mio marito ed io avevamo avallato il suo prestito per aiutare un figlio volonteroso, ora minacciano di prenderci la casetta che abbiamo aggiustato [illegible] tanti sacrifici e privazioni al nostro paese, in Sardegna. Mio marito è invalido da undici anni con una pensione di circa [illegible] mila mensili: io ho 57 anni, piena di reumatismi e artrosi, lavoro qualche ora presso [illegible] famiglia per poter versare i contributi.

Nella nostra vita abbiamo sempre solo sofferto, [illegible] ci siamo sempre risollevati [illegible] affrontato tutte le avversità. Ora siamo disperati. Dobbiamo trovare i soldi per la banca. C'è qualcuno disposto ad aiutarci?

Mio figlio [illegible] lavora [illegible] autista, dipendente in una ditta di autotrasporti con l'estero e continuerà a impegnarsi al massimo per far fronte al debito.

Vi prego [illegible] prendere in [illegible] siderazione questo [illegible] appello poiché [illegible] veramente disperati. Per informazioni rivolgersi al parroco della chiesa di Sant'Ambrogio.

Giuseppa Cardia, Cuneo

«Mancano fontanine sulla pista ciclabile»

Sulla pista ciclabile [illegible] al Gesso c'è sempre più gente che fa due passi per cercare un po' di fresco la sera. Mentre sul viale degli Angeli, però, ci sono tante fontanine, mi pare che in quell'area verde manchino. Il Comune non potrebbe farne installare almeno un paio?

Chiara Ceselin, Cuneo

Scrivere a La Stampa
Via XX Settembre 39, Cuneo
Fax: 0171/320430

NUMERI UTILI

AUTOAMBULANZE

Cuneo: 66.444; **Alba:** 316.313; **Cri** 441.744; **Alberetto Torre:** 520.144; **Bagnolo:** 392.836, **Borgo:** 348.262; **Borgo San Dalmazzo:** 260.013; **Bra:** 423.370, 42.01, **Busca:** 945.658, 946.455, **Caraglio:** 619.102; **Ceva:** 72.31, **Demonte:** 05.115; **Dronero:** 916.333; **Fossano:** 699.111; **Garessio:** 81.063; **La Morra** 50.116, **Limone:** 929.113 02.132; **Mondovì:** 552.256; **Moniorto d'Alba:** 787.313, **Monticello:** 64.319; **Morette:** 911.010; **Morozzo:** 772.555; [illegible] 677.407; **Niella Belbo:** 796.380, **Peveragno:** 349.554, **Peveragno:** 309.555, **Racconigi:** 84.644; **Saluzzo:** 45.245-470.00; **Santo Stefano Belbo:** 0141 840.556; **Sommariva del Bosco:** 551.02; **Savigliano:** 719.111; **Vinadio:** 959.126.

FARMACIA DI TURNO

A Cuneo oggi è di turno 8-22 (a seranda aperta) [illegible]-9 (a serranda abbassata) la farmacia *Borgo Angeli* corso Nizza [illegible], tel. 692.416. Per gli altri Comuni le farmacie di turno svolgono anche [illegible] reperibilità notturna, su [illegible] diretta presentazione [illegible] ricetta [illegible] urgenti.

Alba: *Parusso*, via Cavour 7, t. 361.851
Bra: *Bianchi*, via Vit. Emanuele 148, tel. 412.206.
Fossano: *Avignina*, via Battisti 7, tel. 61.435
Mondovì: *Travaglio*, piazza S.M. Maggiore 7, [illegible] 422.05
Saluzzo: [illegible] via Torino, [illegible] 249.246
Savigliano: *Dominici* via Cavour 2, tel. 712.258

GUARDIA MEDICA

Notturna, prefestiva e festiva:
Usl di **Cuneo** 0336-233.508/9
Usl di **Alba** 316.316
Usl di **Borgo** 269.832; 260.013
Usl di **Bra** 420.273.
Usl di **Ceva** 72.31.
Usl di **Dronero** 944.800
Usl di **Fossano** 699.111.
Usl di **Mondovì** 550.111
Usl di **Saluzzo** 215.111
Usl di **Savigliano** 719.111

CARABINIERI pronto intervento

Cuneo: 112, **Alba:** 441.233; **Borgo S. Dalmazzo:** 269.335; **Ceva:** 71.003; **Fossano:** 695.210; **Mondovì:** 474.44, **Racconigi** 85.333; **Saluzzo:** 46.444; **Savigliano** 22.333

POLIZIA STRADALE

Cuneo: 696.222
Ceva: 71.182
Saluzzo: 42.116
Da autostrada TO-SV: (0172) 495.800.

VIGILI DEL FUOCO

Cuneo: 115; **Com. prov.** 696.246

STATO CIVILE

CUNEO

NATI. Valentina Fornione, [illegible] Perano, Serena Falco, Elisa Rosso, Manuel Gerello, Emanuel Sergio Covassin, Diego Peano, Graziano Giovanni Giubellino, Anna Rinaudo, Roberta Ghio, Roberta Giuseppina Almele, Simone Peano, Luigi Arnaudo, Sara Filomena Apicella, Anna Mondino, [illegible] Aimone, Michael Chiappale, Giulio Maria [illegible] Attucci, Matteo Paolo Maurizio Monge, Alessandro Giuseppe Martini, Marco Giraudo, Giorgio [illegible].

SI SPOSERANNO. Bruno Forano (residente [illegible] Alsone), impiegato, [illegible] Daniela [illegible] (residente a Cuneo), impiegata; Roberto Pellegrino (residente a Cuneo), operaio, con Tiziana Negro (residente a Busca); [illegible] Carara (residente a Cuneo), impiegato, con Anna [illegible]ria Giordano (residente a Busca), insegnante; Sergio Varra (residente a Cuneo), [illegible]erale, con Caterina Seymandi (residente a Costigliole Saluzzo), casalinga; Fabrizio [illegible] (residente a Cuneo), impiegato, [illegible] Elena Staiano (residente a Cuneo), illustratrici libri; Flavio Bruna (residente a Cuneo), architetto, [illegible] [illegible] Margaria (residente a Cuneo), insegnante; Claudio Ferracciolo (residente a Borgo [illegible] Dalmazzo), impiegato, [illegible] Rinuccia Citino (residente a Cuneo), impiegata; Marco Bianchi (residente a Cuneo), impiegato, con Alessandra Visentin (residente a Cuneo), impiegata; Fulvio Viada (residente a Cuneo), frutticoltore, con Manue[illegible] Sereno (residente a Vottignasco), Gaetano Passolano (residen[illegible]e a Cuneo), impiegato, con Giulia Ravera (residente a Cuneo), insegnante; Diego Bergese (residente a Cuneo), operaio, con Maria Cavanna (residente a Bernezzo), sfogliocoperatrice; Gaetano Costanzo (residente a Cuneo), agente [illegible]izia penitenziaria, con Rosalba Gallotti (residente a Cuneo), operaia, Fabrizio Marchetti (residente a Ravenna), bancario, [illegible] Alessandra Sibilla (residente a Cuneo), bancario; Pier Mario Barbero (resi[illegible] a Busca), ingegnere, con Alessandra Margaria (residente a Cuneo), studentessa; Luigi [illegible]egrino (residente a Boves), artigiano restauratore; Gemma Daperno (residente a Cuneo), infermiera; Alessandro Peano (residente a Cuneo), impiegato, con Maurizia Gharci (residente a Cuneo), impiegata.

MORTI. Michele Bernardi (residente a Cuneo), di anni 81, pensionato; Giovanni Modesto Raimondi (residente a Torresina), di anni 60, pensionato.

APPUNTAMENTI

ALBENGA

«Alpiazzurre, [illegible] Regione»

Oggi, alle 10, al teatro Ambra di Albenga, sarà presentato il disegno di legge «Alpiazzurre, 21[illegible] Regione d'Italia», elaborato da senatore cuneese Mario Rosso e da parlamentari liguri.

[illegible]

Mercatino sotto i portici

Domani giornata di solidarietà, con mercatino delle pulci sotto i portici di via Martiri.

[illegible]

Weekend con [illegible] stelle

Le Acli (0171/692677) organizzano oggi e domani un «weekend con le stelle» al rifugio della Pace, al colle della Maddalena.

[illegible]

Quattro passi fra camo[illegible] a [illegible]

[illegible] Pro loco organizza domani (ritrovo alle 9 in piazza [illegible] Sant'Anna) «Quattro passi fra mimosi e fiori».

[g. p. m.]

Comuni contrari alla divisione su 5 aree territoriali

Sindaci in rivolta anti-Usl a Busca e nella Val Maira

DRONERO. [redacted] discutere la proposta, non ancora ufficiale, di suddividere il territorio dell'Usl 15 in cinque zone, a cui fare riferimento per la composizione della nuova Assemblea [redacted] sindaci. Per fare il punto sulla situazione, l'altra sera, nel municipio di Dronero, si sono riuniti alcuni amministratori delle Valli Maira e Grana. Al termine dell'incontro, al quale hanno partecipato i primi cittadini di Dronero, Busca, Monte[redacted] e Stroppo, si è deciso di formulare una proposta alternativa.

«La definizione dei confini delle cinque zone di competenza non [redacted] soddisfa - spiega [redacted] sindaco di Busca, Angelo Rosso -. E' stata, infatti, avanzata l'ipotesi di costituire delle grandi aree, con un minimo di 20 mila abitanti: i Comuni di ogni zona dovrebbero poi [redacted] proprio rappresentante. I [redacted] que portavoce entrerebbero quindi a far parte di un comitato ristretto dell'Assemblea dei sindaci. Tale ipotesi, secondo alcune indiscrezioni, comporterebbe l'accorpamento dei territori dei Comuni di Busca, Tarantasca, Centallo, Morozzo, Castelletto Stura e Margarita in una sola grande area».

«Nell'elaborazione di questo progetto - dice Rosso - non si è tenuto conto dei naturali e tradizionali rapporti che da sempre legano la nostra comunità. Busca, Tarantasca, Centallo si sentono molto più legati ai centri delle Valli Maira e Grana che non a quelli della [redacted] Stura. E' nostra intenzione chiedere quindi di essere accorpati con i Comuni montani».

La questione è stata affrontata anche l'altra settimana, nell'ambito dell'Assemblea dei sindaci dell'ex Usl 59.

«Si stanno creando degli eccessivi allarmismi - commenta Alberto Bellardo, sindaco di Caraglio -. Non bisogna dimenticare, infatti, che si [redacted] discutendo esclusivamente [redacted] delle ipotesi di lavoro. La creazione di una commissione ristretta (cinque membri) dell'Assemblea dei sindaci è stata avanzata unicamente per rendere più agevole l'operato dell'Assemblea [redacted]: [redacted] bisogna dimenticare [redacted] l'Usl 15 comprende un cinquantina di municipi. L'ipotesi delle "aree" è stato formulato come una delle possibili soluzioni per arrivare alla nomina dei rappresentanti della commissione ristretta».

«Non è detto però - continua Bellardo - che questa sia la soluzione definitiva. Infatti, tutto è ancora in via di definizione. Per la nomina dei membri della "commissione ristretta" [redacted] potrebbe addirittura ricorrere ad [redacted] votazione, in questo [redacted] verrebbe a cadere l'ipotesi della creazione delle zone di competenza. Non bisogna poi dimenticare che stiamo parlando di un organismo che si riunisce al massimo due o tre volte all'anno».

(c. g.)

SAVIGLIANO

«Pagate o niente acqua»

«Se perdura la situazione [redacted] morosità, saremo costretti a interrompere l'erogazione dell'acqua potabile. Gli inquilini potranno approvvigionarsi alle fontane pubbliche». E' il messaggio che gli abitanti del condominio «Monviso» dell'Atc (ex Iacp) di via Galimberti hanno letto su un volantino, appeso alla porta d'ingresso. «Non vogliamo togliere l'acqua a nessuno in modo pretestuoso - spiegano alla Cras, società che gestisce l'acquedotto -, ma in questo [redacted], [redacted] tutti i solleciti inoltrati e la pazienza dimostrata, restano da pagare [redacted] bollette del secondo quadrimestre del 1994». Fra gli abitanti del palazzo c'è polemica: «Siamo in 40 - dice Vanda Errore Oreglia -, ma solo una quindicina ha sempre pagato regolarmente. Negli altri casi, dovrebbe intervenire l'Atc da Cuneo, ma non ha più i soldi. Così ci rimettiamo anche noi che abbiamo sempre fatto il nostro dovere».

(p. b.)

Fossano, cambia gestione il servizio di consulenza per chi cerca lavoro

Informagiovani torna com'era

Cooperativa Orso recupera l'incarico perso con la passata amministrazione comunale
Verrà potenziato il settore dei progetti per la formazione e l'inserimento professionale

FOSSANO. All'Informalavoro [redacted] il servizio comunale di [redacted] lenza per chi è alla ricerca [redacted] un'occupazione] torna la cooperativa «Orso» (Organizzazione e Ricreazione Sociale), alla quale la scorsa amministrazione aveva sospeso l'incarico, causando le dimissioni dell'assessore alle Finanze e Lavoro Franco Blandino, ora vicesindaco nella giunta «Manfredi».

Il servizio comunale, istituito sei anni fa, per i primi quattro anni era gestito in collaborazione con la «Orso» [struttura collegata alla «Gioc»-Gioventù Operaia Cristiana] che opera a livello regionale e fornisce consulenza a molti altri comuni in provincia di Cuneo.

Sospesa la convenzione con la cooperativa «Orso», l'ufficio era stato affidato a personale interno e la Regione aveva sospeso i finanziamenti [redacted] renza di progettualità. «Negli ultimi mesi la situazione si era ulteriormente aggravata - dice l'assessore alle Solidarietà e al Lavoro Beppe Beccaria -: i due dipendenti che si erano occupati dell'"Informalavoro" hanno lasciato l'ufficio. Molti [redacted]izi [redacted] stati sospesi: alcune domande di finanziamento [come quello per i «cantieri di lavoro»] dovevano essere perfezionate.

Nella foto Beppe Beccaria assessore alla Solidarietà e Lavoro del Comune di Fossano

Per evitare altri guai abbiamo indetto subito una gara a trattativa privata fra le cooperative che si occupano di questi servizi in provincia [la «Valdocco», la «Gasac» e la «Orso», ndr]. Abbiamo ricevuto soltanto la proposta della "Orso"; il servizio, pertanto, è stato affidato a questa struttura».

La cooperativa, che sarà affiancata da un dipendente comunale e da un obiettore di coscienza, dovrà occuparsi della porta «progettuale». Oltre al servizio di sportello, l'«Informalavoro» deve impostare progetti di inserimento lavorativo e formazione professionale «Sia la Regione sia il Fondo Sociale Europeo mettono a disposizione finanziamenti mirati - spiega l'assessore Beccaria -. Noi vogliamo poter sfruttare al massimo tutte le opportunità per offrire [redacted] più vasta gamma di servizi a chi è in cerca [redacted] occupazione».

L'assessorato sta per costituire una «Commissione lavo[redacted] a cui parteciperanno le associazioni di artigiani e industriali, le organizzazioni sindacali, l'ufficio collocamento, i Centri formazione professionale e un rappresentante della casa di pena dove l'Informalavoro presta consulenza.

(L. a.)

[redacted]

DALLA PROVINCIA

SALUZZO

Incidente, uccisi due cinghiali e distrutto un'automobile

Due cinghiali uccisi, un'auto distrutta: questo il bilancio, per fortuna, senza feriti, di un singolare incidente, accaduto la scorsa notte verso l'una all'altezza del ponte sul Po a Saluzzo. Sergio Pardori, 30 anni, abitante a Pasana, [redacted] borgato Giordani 7, si è visto attraversare la strada dai due grossi animali selvatici e non ha potuto evitare l'urto.

(p. l. r.)

[redacted]

Oggi il giuramento degli allievi carabinieri

Stamane, alle 10,45, nella caserma «Dalla Chiesa» giurano gli allievi carabinieri del 194° corso.

(l. a.)

[redacted]

Stasera s'inaugura l'esposizione artigianale

S'inaugura stasera [alle 22] la mostra artigianale: in esposizione i prodotti del paese, oltre al tipico «I dus 'l [redacted] villa» [dolce di Villa] e la «crema forte». Nel pomeriggio si rievoca la mietitura del grano con gli attrezzi di un tempo. Domani si ripete con una macchina a vapore. La mostra è aperta fino a lunedì.

(l. a.)

[redacted]

Opere in ferro e paglia di 15 «artisti erranti»

Oggi, dalle 10 alle 18, in via Ro[redacted] appuntamento [redacted] «Artisti erranti»; quindici maestri insegneranno a creare opere su legno, paglia, vetro, ferro, gesso, argilla e cuoio. Alle 17 si [redacted] dunque «Limone» sarà aperta la mostra «Sci a Limone Piemonte, l'evoluzione dai primi del [redacted] a oggi», corredata con foto d'epoca.

(g. p. m.)

DEMONTE

Una mostra dedicata al centro storico

S'inaugura [redacted] (alle 18), in Comune, la mostra su «La costruzione della qualità urba[redacted]», dedicata al piano colore e all'arredo urbano del centro storico di Demonte.

(r. c.)

NUVOLARI LIBERA TRIBU'

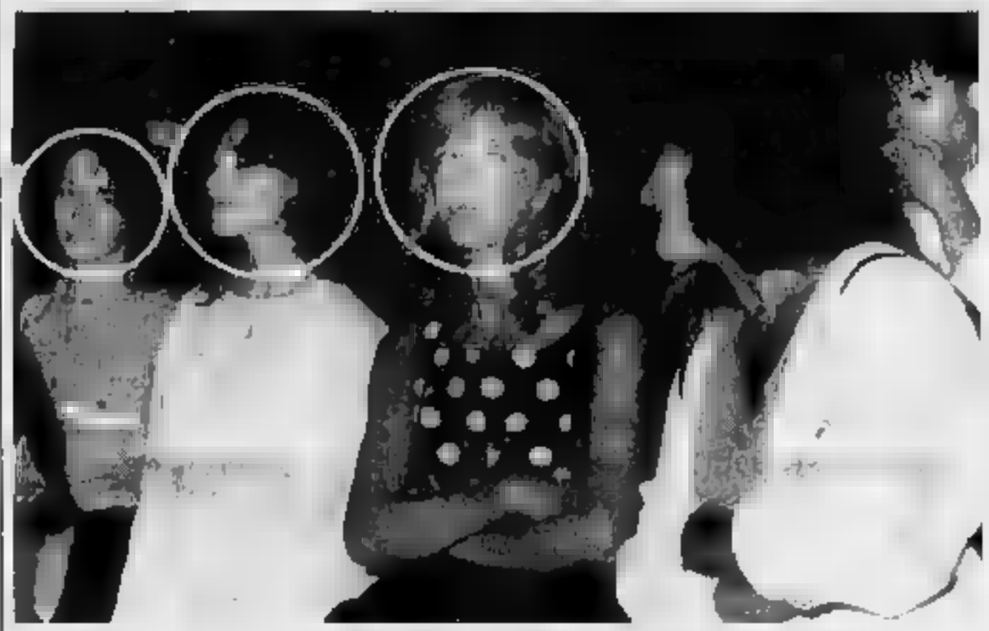

Cuneo, chi si riconosce entra gratis al concerto

Prosegue l'iniziativa «La Stampa»-Nuvolari Libera Tribù, area del parco della Gioventù di Cuneo. Ogni giorno pubblichiamo [redacted] foto scattate fra il pubblico. Sono evidenziati (con un cerchio) tre spettatori. Chi si riconosce, presentandosi alle casse con la copia del giornale, potrà entrare gratis. Il 27 luglio, al concerto dei «Fratelli di Soledad», un gruppo che passa dal rock al reggae, dallo ska [redacted] funky

[redacted] denunciato

Aggredisce un giovane a testate

CUNEO. «Non voleva farmi entrare nel direttivo dell'associazio[redacted] Costa d'Avorio. Dopo un litigio, [redacted] ha colpito con una testata». E' il racconto fatto alla polizia [redacted] Mama Dou Kerif, [redacted] anni, abitante in via Pollino 5, a Cuneo, ferito al capo [medicato in ospedale guarirà in otto giorni], l'altra sera, da Williams Rowland, [redacted] anni, abitante in via Roero 9, a Cuneo, originario della Sierra Leone.

Il fatto è avvenuto poco dopo le 21, in via San Giovanni Bosco, vicino alla chiesa. A dare l'allarme è stata una donna che poi ha avuto [redacted] malore. La Volante [composta da Tierno, Romero e Abbò] ha raggiunto il luogo dell'aggressione. Sono stati sentiti le persone coinvolte nel litigio e nella colluttazione e i compagni dei due africani. Williams Rowland è stato denunciato per lesioni personali.

(r. s.)

Teatro in piazza

[redacted] ricorda il pittore Hans Clemer

ELVA. Domani il piccolo centro dell'Alta Valle Maira ricorda l'opera artistica del pittore Hans Clemer. Alle 10, nella chiesa parrocchiale celebrerà messa il vescovo di Saluzzo, monsignor Diego [redacted]. Seguirà, la conferenza del professor Marco Piccat, dell'Università di Torino, sul tema: «La presenza della Madonna nei Vangeli apocrifi e nelle arti figurative del Medio Evo».

Alle 14,45, sulla piazza, sarà presentata la «pièce» teatrale dal titolo: «A fresco: dalle mani [redacted] Hans Clemer la vita della [redacted]-donna nella chiesa di Elva». Si tratta di una serie di scene ideate da don Ettore Dao, [redacted] testi di Aldo e Igor Longo, per la regia di Dino Nicola, Dino Trivero, Maurizio Galia. Alla manifestazione parteciperanno le cantorie di Scarnafigi e Barge e il «Gruppo storico Saluzzese».

(c. g.)

Una grande Banca.

La stessa grande Banca, in breve.

Cassa di Risparmio di Verona Vicenza Belluno e Ancona Banca SpA.
Il nome di una grande banca ma tanto lungo da starci ormai un po' stretto. Così abbiamo pensato di accorciarlo, senza nulla togliere al legame con quei territori che ci hanno consentito, in oltre 170 anni di storia, di crescere e diventare una grande banca. E proprio a questi territori va il nostro rinnovato impegno di banca al servizio delle economie locali e delle famiglie.

CARIVERONA - SOCIETÀ DEL GRUPPO UNICREDITO
ISCRIZIONE ALBO GRUPPI BANCARI N°20017

CARIVERONA BANCA SPA
CASSA DI RISPARMIO DI VERONA VICENZA BELLUNO E ANCONA BANCA SPA
Più Banca. Più Impresa.

Volkswagen e Audi fermano i prezzi

Per gli ordini conclusi tra il primo Giugno e il 31 Luglio 1995, prezzi bloccati su tutte le Volkswagen, le Audi e i veicoli commerciali. Così, concretamente, vogliamo rispondere all'attuale congiuntura economica.
Il momento è particolarmente favorevole per decidere di acquistare una Volkswagen o una Audi, che ai tradizionali valori, aggiungono oggi, una dotazione di serie particolarmente ricca.
Come sempre, vi offriamo finanziamenti e formule di pagamento adeguate ai vostri bisogni e una vantaggiosa valutazione dell'usato.
Investite adesso, tranquillamente.
Le automobili Volkswagen ■ Audi sono beni solidi, durevoli, sicuri. E sono fatte per farvi muovere meglio, al riparo da ogni rischio, anche economico.

Audi

Un'occasione da prendere al volo, dalle concessionarie:

Alessandria e Provincia

F.LLI NEGRO
V.le dell'Artigianato, 38 Zona D3 (Al)
Tel. 0131/347077

AUTOSERVICE GARAGE '61
C.so Divisione Acqui, 7 Acqui Terme (Al)
Tel. 0144/323735

MERCANDELLI
Via A. Grandi, 24 Casale Monf.to (Al)
Tel. 0142/781633

AUTOBOCCA
V.le Reg. Piemonte, 15 Novi Ligure (Al)
Tel. 0143/329700

Aosta e Provincia

ALPICAR
C.so Ivrea, 128 Aosta
Tel. 0165/238838

Asti e Provincia

SCAGNETTI
C.so Alessandria, 216 Asti
Tel. 0141/275275

Biella e Provincia

[illegible]
Via Cavour, 57 Biella-Gaglianico
Tel. 015/2544041

COMAUTO 2
Via T. Galimberti, 45 Biella
Tel. 015/401050

Cuneo e Provincia

[illegible]
Via Fontana, 6 Cuneo-Borgo S.Dalmazzo
Tel. 0171/261222

[illegible]
C.so Asti, 4 Loc. Rondò, Alba (Cn)
Tel. 0173/363344

MARCO [illegible]
Via Langhe, 13 Mondovì (Cn)
Tel. 0174/551222

Torino e Provincia

ASTRAUTO '80
C.so Casale, 464 Torino
Tel. 011/8990756

DI VIESTO
Via Reiss Romoli, 130 Torino
Tel. 011/2262574

MONTICAR
C.so Ferrucci, 24 Torino
Tel. 011/4335044

PASTORINO
C.so Sebastopoli, 227 Torino
Tel. 011/3299322

[illegible]
C.so Francia, 262 Torino
Tel. 011/715696

[illegible]
C.so. Turati, 53 Torino
Tel. 011/3194094

VALMOTOR
Via Torino, 95 Ciriè (To)
Tel. 011/9208184

VAL [illegible] IVREA
C.so Vercelli, 222 Ivrea (To)
Tel. 0125/251415

Vercelli e Provincia

[illegible] AMURRI & C.
Via Vercelli, 5 Vercelli-Caresanablot
Tel. 0161/250060

Ad Alba il Ccd ha sollecitato un censimento degli immobili comunali

«Troppi edifici inutilizzati»

Tra i contenitori «vuoti» ci sono il vecchio carcere e l'ex mattatoio. In attesa di soluzione il «buco» di piazza Risorgimento. Anche lo Scientifico si prepara a chiudere i battenti

ALBA. Il vecchio carcere a ridosso del palazzo municipale, il complesso dell'ex mattatoio di corso Michele Coppino: due grandi immobili di proprietà comunale, inutilizzati, ai quali andrà ad aggiungersi, tra qualche anno, il liceo scientifico in località Serre.

Senza il grande «buco» di piazza Risorgimento (tra il municipio e il Duomo) da più di tre anni (in attesa di soluzione, da quando è stato abbattuto l'edificio delle fiere, sul lato sinistro del palazzo comunale, che comprendeva anche buona parte della casa in cui abitò lo scrittore Beppe Fenoglio. Vuoto e inutilizzato il resto dell'edificio, rimasto in piedi.

Massimo Corrado, capogruppo Ccd, che ha presentato una interrogazione, dice: «Sollecitiamo un censimento degli immobili che l'amministrazione ha o avrà presto disponibili. Crediamo sia arrivato il momento di fare una programmazione precisa per il futuro. Non sfruttare i suoi fabbricati, per un Comune può significare perdere delle grosse opportunità dal punto di vista economico».

Nel cuore del centro storico, attorno al municipio, il Comune dispone di edifici che si estendono su un'area di circa 4 mila metri quadrati. Quello sul lato destro del palazzo comunale è l'unico in avanzata fase di ristrutturazione. Servirà per ampliare gli uffici comunali e a trasferire ai pian terreno i servizi più utilizzati dal pubblico.

Per il resto, non vi è ancora nessun progetto preciso. Il carcere, un fabbricato a tre piani risalente a metà Ottocento, è chiuso dall'87, anno in cui fu inaugurato il nuovo istituto di pena. Il complesso dell'ex mattatoio che si estende su un'area di circa 5500 metri quadrati è disponibile dall'anno scorso, da quando fu chiuso il macello pubblico e furono trasferiti gli uffici veterinari. Era stato costruito tra il 1897 e il 1900 e comprendeva oltre a un mattatoio all'avanguardia (ottenne un premio nazionale per opere di igiene), anche la fabbrica del ghiaccio che ne produceva cinquemila quintali al giorno.

L'attuale sede del liceo scientifico era stata convento: fu costruito una quarantina di anni fa dai Frati Carmelitani che lasciarono Alba dopo poco tempo. Per lo «Scientifico» è in fase di ristrutturazione la ex-caserma «Govone» in borgo Piave che ospiterà tutto l'istituto (attualmente diviso in due sedi).

Degli immobili comunali, della necessità di uno studio, si parlerà probabilmente nel Consiglio convocato per il 18 luglio e che farà il punto sui problemi urbanistici, uno dei punti più importanti da trattare. [g. f.]

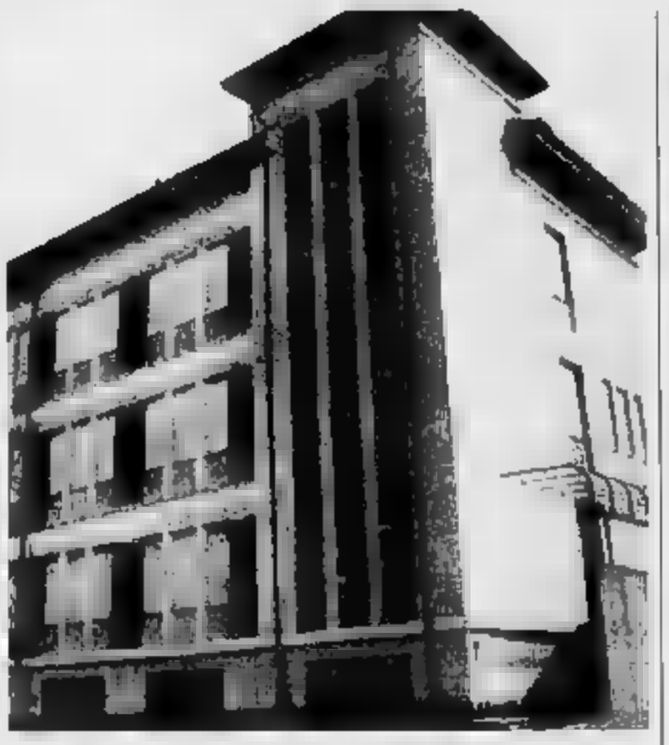

Il liceo scientifico di Alba in località Serre venne costruito dai Frati Carmelitani

Bra amplia la Materna

BRA. Ampliamento della scuola materna di via Cacciatori delle Alpi, ristrutturazione senza aumento di posti nella sede di Pollenzo: la giunta presieduta da Franco Guida ha deciso di concentrare gli investimenti dove la richiesta è maggiore, «anche perché - spiegano gli amministratori - solo in presenza di almeno 14 domande di iscrizione si può proporre l'apertura di una nuova sezione».

Nel capoluogo i bambini in lista d'attesa per la materna sono ventino, a Pollenzo solo cinque. Vista che neppure il prossimo anno i bambini potranno essere accolti nella scuola della frazione, i genitori chiesto al di accollarsi le spese di trasporto agli asili dei centri vicini: ma non se ne farà nulla, perché i costi secondo l'amministrazione sarebbero eccessivi. [g. n.]

L'incidente a Peveragno: la «Yamaha» è finita contro un'auto

Venticinquenne di Murazzano muore dopo schianto in moto

MURAZZANO. Con la moto si è schiantato contro l'auto che lo precedeva. Pochi minuti dopo è morto all'ospedale di Savigliano. La vittima è Fabio Cerrina, 25 anni, frazione Mellea.

L'incidente è accaduto l'altro giorno a Peveragno. Il motociclista, alla guida della sua «Yamaha» 600, viaggiando in direzione di Boves, ad alcune centinaia di metri di distanza lo precedeva la «127» di Giovanni Battista Dutto (61 anni), di Peveragno, frazione San Lorenzo 195. Secondo la dinamica, ricostruita dai carabinieri di Peveragno, Fabio Cerrina si sarebbe accorto che l'auto stava svoltando a sinistra. L'urto è stato inevitabile: il motociclista ha perso il controllo della moto che è andata a schiantarsi sul lato posteriore sinistro della «127».

Immediati i soccorsi. I volontari della Croce Rossa, viste le gravi condizioni del Cerrina, hanno chiesto l'intervento dell'elisoccorso che ha trasportato il giovane all'ospedale di Savigliano dove è deceduto poco dopo il ricovero. Con questo incidente salgono a tre i motociclisti morti in quel tratto di strada.

Fabio Cerrina lavorava alla ditta per alimenti surgelati «Quintastagione» di Monchiero. Si occupava della vendita dei prodotti a domicilio per la zona di Cavu e Garessio ed era molto apprezzato come venditore. Figlio unico, era il padre Luigi, operaio in pensione (lavorava al Parco safari). La salma è a Murazzano. I funerali si svolgeranno oggi alle 10 nella chiesa di San Lorenzo. [r. a.]

CORNELIANO

Cinque feriti non gravi

Cinque persone sono rimaste in uno scontro tra due auto sulla Corneliano-Montizello. Si tratta dei coniugi Vittorina Grattapaglia (63 anni) di Monale d'Asti, e del marito Giuseppe Gambino (62): la donna ha riportato alcune fratture (guarirà in due mesi); il marito ha avuto la frattura di un braccio (35 giorni). Viaggiavano su una «Fiat 131» condotta da Vincenzo Pasquale (62) di Torino che aveva a bordo anche la moglie Nella Velluva (61). Il Pasquale ha avuto frattura costale, contusione lombare (7 giorni); la Velluva, frattura del (15 giorni). La «131» che viaggiava verso Monticello, ad , è andata a scontrarsi con la «Peujeot 106» guidata da Valeria Giacosa (20) di Corneliano (dieci giorni). [g. f.]

IN BREVE

ALBA

Anziana investita in piazza Garibaldi

La pensionata Claudina Ravinale, 68 anni, via Vernazza 7, è stata investita in piazza Garibaldi da un'auto «Suzuky» in retromarcia. L'anziana guarirà in una settimana. [g. f.]

BRA

L'assessore e l'orario di ricevimento

E' cambiato l'orario di ricevimento in municipio degli assessori comunali. Giacomo Farinasso, delegato a Frazioni, Quartieri, Agricoltura, Artigianato, Ambiente. L'assessore è a disposizione dei cittadini il martedì dalle 10 alle 12. [g. n.]

BOSSOLASCO

«Vogliamo assunzioni alle Poste»

Da mercoledì gli uffici postali torneranno alla normalità, in seguito alle assunzioni temporanee di personale. «La Direzione Pt si trova di fronte a difficoltà e gravi - spiega il presidente della Comunità montana Alta Langa -. Dobbiamo portare subito per in sede politica la possibilità di assunzioni stabili, tramite contratto di formazione-lavoro». Nella foto la manifestazione di protesta davanti alla prefettura di Cuneo. [r. a.]

CANALE

Furto di preziosi in un'abitazione a Chiabotto

Anelli, collane, orologi, orecchini d'oro sono stati rubati dall'abitazione di Francesca Sardina, 51 anni, in località Chiabotto. [g. f.]

NOTIZIE dalle AZIENDE

Lui e Lei... saldi d'autore

Parlare di saldi oggi, quando da ogni parte ci vengono offerti prodotti di ogni genere a prezzi «stracciati», può apparire banale
Un discorso a parte merita il negozio LUI e LEI di Alba - Langhe n. 24.
Questo negozio propone le migliori marche di abbigliamento donna. La signora Rondone, intraprendente titolare del negozio, ci spiega che i saldi sono semplicemente una questione logistica.
«I capi da me proposti in saldo» dice la signora tutti di produzione squisitamente e lasciati parte di collezioni stagionali che oltre a condizioni particolari per far posto ai nuovi arrivi per la stagione autunnale.
«Seguo personalmente la tendenza moda recandomi spesso a Milano, Bologna e Firenze, propongo continuamente alla affezionata clientela il frutto di queste mie esplorazioni e devo dire che la risposta che ne ho è decisamente soddisfacente. In questi anni ho molto investito nella qualità dei prodotti trattati a scapito dei grossi numeri che non mi interessano perché il cliente deve sentirsi seguito e consigliato nelle . E questo è possibile solo con grande disponibilità e professionalità».
Concludendo si può dire che i saldi della signora Carmen sono veramente «saldi d'autore» per la qualità che viene proposta e per la passione che la signora mette nel suo lavoro.

Scorcio dell'interno del negozio di Alba, c.so Langhe, 24 - tel. 0173/36.11.92.

Symbol
QUESTA SERA
GILIANA GILIAN
DOMANI SERA
TONY MARLOW
S. S. ASTI MARE ASTI
TELEF. 0141 952.132

CHRIST
LISCIO
MONDOVI Tel. 43.657
ESTIVO
QUESTA SERA
LISCIO
ORCHESTRA SPETTACOLO
SIRIOTTO

LE CUPOLE
GIOCHI LUCE E DI MUSICA PER LE LUNGHE E CALDE NOTTI D'ESTATE
L'ORCHESTRA DORIA
SERA
FILIPPI DAVID GROUP

AIDA

CRAZY BOY
SCOPRONO LE NUOVE TENDENZE ESPRIMENDO MUSICA LE PROPRIE SENSAZIONI IN DISCOTECA O SOTTO LE STELLE E' CRAZYESTATE
NEL SALONE DEL LISCIO
DANIELE

Per la pubblicità su LA STAMPA
PK publikompass
Uff. TAVANO BODONO Agenzia Pubblicompass spa
Via Grande, 11 - 12100 Cuneo
Tel. (0171) 695 936 - 630 832

ARENA
Cavaglio
NOTTE A COLORI ALL'ARENA estate
questa sera
HOT MUSIC:
D.J. MAX & D.J. ALEX, percussion live
LELE BOOM BOOM, animation by CRISTINE
TEMPO DEL LISCIO:
orchestra spettacolo "MON AMOUR"

ECONOMICI

PRIVATO vendo casa a Castiglion Falletto nel paese vista panoramica, ampio cortile. Tel. 0338 744 614

COSTA AZZURRA terreno per 18 fabbricandi mq. 100 mt dal mare vendo urgente prezzo molto interessante. Tel. 0330/294 349 - 0172/ 711 070

ENOTECNICO laureato specializzato in Scienze Agrarie all'University of California, Davis, con 8 anni di esperienza nel settore del vigneto (tecnico) cerca una posizione nell'amministrazione/importazione/esportazione tra Italia Usa Australia. Scrivere in inglese, italiano. Recapito per tel. 001 510 521 9567.

VENDITORE macchine per pulizia industriale, ricerchiamo per zona Bra Savigliano lo stesso, portafoglio clienti, elevate provvigioni. Telefonare Sig.ra Monica e selezione di personale - Alba Tel. 0173 283 453.

condominio cercato per impresa costruzioni attività trentennale di regge. Tel. 0336 744 514

FRAZIONE SAN VITO MONTA'
Festa della Madonna del Carmine
dal 14 al 17 luglio
OGGI: Gara alle bocce ore 20,00: 15ª edizione STRASANVITO Circuit podistico - BALLO
DOMANI: Mercatino delle pulci - sfilo al TORO MECCANICO LOTTATORI SUMO - gara alle bocce concerto banda musicale «LA MONTATESE» spettacoli pirotecnici - Luna Park - servizio tavola calda

NOTIZIE dalle AZIENDE

SACA:
L'entusiasmo dei primi 40 anni

La Saca, concessionaria in Alba, allarga il proprio orizzonte: infatti è stata autorizzata a operare direttamente sulla di Bra e Cherasco.
Anche i cittadini braidesi avvalersi di una concessionaria che nell'unica di Alba, corso 195, da quarant'anni si pone al vertice del settore auto per competenza e professionalità.
«E' per noi motivo di orgoglio» Eugenio Rabino, titolare della Saca, «poter mettere a disposizione dei clienti la nostra équipe di venticinque persone per consigliare al meglio e risolvere ogni esigenza di scelta per l'acquisto di 200 auto nuove sempre in pronta consegna una decina auto usate ricondizionate e garantite Saca.
Il cliente viene seguito anche dopo con un'assicurazione completa comprendente anche la donazione di una vettura sostitutiva in caso di riparazioni.
Concludendo posso affermare che se nei nostri primi quarant'anni siamo cresciuti professionalmente per servire al meglio i clienti e dell'Albese raggiungendo, grazie all'affezionata clientela, obiettivi ambiziosi, il traguardo che ci prefiggiamo per il futuro è quello di poter offrire al maggior numero possibile di persone dell'Albese e del Braidese, il nostro servizio estremamente tecnologizzato tutto questo deve anche alla nostra unica sede di Alba, corso Piave .

SACA
Conc. FIAT C.so Piave 195 - Tel. 0173/281321 - ALBA

CITTA' DI CHERASCO
Domenica 16 Luglio 1995 - Ore 21,30
FESTIVAL di CHERASCO
della NUOVA CANZONE PIEMONTESE
Quintetto vocale: I TRE CASTELLI
Gruppo corale: GLI AMICI
Corale: LE RAVIOLE AL VIN
I TRE LILU
MARTIN
MARIO PIOVANO

Da anni la strada che collega Mondovì Imperia è in preda al caos

Statale 28, la malata cronica

Cinque punti molto pericolosi. L'alluvione ha aggravato la situazione. Incertezze sul ripristino della galleria crollata a Vicoforte. Pericolo di frane e traffico spesso caotico

CEVA. Una strada che non può più. La statale 28 che, partendo da Mondovì, attraversa Ceva, la Val Tanaro e sbuca a Imperia, è nel caos. Da anni l'importante collegamento (l'unico tra il Basso Piemonte e l'entroterra imperiese), ha problemi di sicurezza: nei weekend estivi circolano tredicimila veicoli. La Comunità montana Alta Val Tanaro aveva progettato la sistemazione, rilevando i 5 punti più pericolosi: Lesegno; due curve a Mombrignone; Rocchini e Ceve di Bagnasco. Località tristemente note alle cronache, perché a ognuna si associano, sempre più spesso, gravi incidenti.

L'alluvione ha accelerato in modo sensibile il degrado della strada. I guai cominciano alla galleria di Vicoforte, crollata l'1° giugno. Solo in questi giorni, dopo oltre un mese, l'Anas ha annunciato che si sta preparando la perizia sui lavori da eseguire. Se questi potranno essere affidati a trattativa privata, si dice che possano concludersi in due mesi.

All'esterno di un'altra galleria, a Lesegno, ci sono cantiere e semaforo: il sindaco Romano Luciano ha ottenuto l'intervento per consolidare e ricostruire la collina, su cui frane minacciavano di portare case.

Superata Ceva, s'imbocca la Valle Tanaro, dove la statale diventa un percorso a ostacoli fra strettoie, smottamenti e frane. Per la sistemazione di questo tratto, tra Ceva e Nucetto, si battono gli amministratori e il «Comitato per la statale 28». Gli incontri con l'Anas per arrivare a un progetto d'intervento si contano a decine: finora tutti senza esito. «Non c'è ancora stato presentato alcun documento di programmazione delle opere - dicono i componenti del Comitato -; la priorità e le garanzie d'intervento sono state fornite solo in modo verbale. Continuiamo a chiedere un elenco dei lavori previsti».

L'ipotesi di un traforo per oltrepassare la zona dei Rocchini, geologicamente instabile, sarebbe caduta per i costi eccessivi. L'Anas ha invece assicurato la sistemazione del tracciato attuale e il consolidamento della parete a valle e la costruzione di una galleria artificiale al km 8: la gara d'appalto sarebbe già in corso, con il termine di sette miliardi. Consegna dei lavori: la prossima estate.

Comitato e amministratori proseguono nella richiesta di garanzie scritte. Nel frattempo, hanno annullato la manifestazione di domani a Ceva, la «Camminata sulla 28». «Il corteo avrebbe potuto bloccare la strada - spiega il presidente del Comitato, Marco Alberello -. Per ragioni di ordine pubblico e intralcio alla circolazione il blocco non è stato autorizzato da prefettura e questura di Cuneo. Non avrebbero, però, impedito un'iniziativa in tono minore, che permettesse comunque il passaggio. Siamo stati noi a rifiutare un'operazione che non avremmo potuto controllare, creando pericolo per i manifestanti e per gli automobilisti, già stressati dalle lunghe code».

Paolo Secla

Proteste con tanto di cartelloni da parte della popolazione. Accanto: la galleria di Vicoforte, che è stata chiusa al traffico

Possibilità di vacanze in collina, pianura, montagna

Ferie con poca spesa? Le offre l'agriturismo

CUNEO. Nella bizzarra meteorologica vanno di moda le vacanze ecologiche offerte dalle aziende agrituristiche facilmente raggiungibili con ogni mezzo (compresa la bicicletta), dove, a prezzi contenuti, si offrono buona, tranquillità, cucina familiare con prodotti che in città non è facile trovare, conoscenza del mondo degli animali in fattoria. Nel Cuneese sono le associazioni che si occupano di turismo agreste: Terranostra (Coldiretti), Turismo Verde (Cia) e Agriturismo (Unione agricoltori). I sodalizi hanno costituito un Consorzio regionale presieduto da Rita Borri di Coresole d'Alba. Il villeggiante ha solo l'imbarazzo della scelta, che viene facilitata da pubblicazioni promozionali fra cui la guida più completa edita da Terranostra in collaborazione con la Provincia, che s'intitola «Agriturismo nella Granda».

Nell'opuscolo, oltre alle informazioni generali utili a chi per la prima volta s'indirizza all'agriturismo, vengono riportate le schede di una quarantina di aziende corredate di foto a colori della fattoria che offre ospitalità. Spiega Roberta Rossi, presidente di «Terranostra»: «Dalla buona tavola di una volta, quella che si pensa ormai perduta, ai lavori che accompagnano il trascorrere delle stagioni: sarà un piacevole viaggio alla scoperta di un mondo che ha saputo mantenere le proprie radici con il passato». Aggiunge Agnese Taricco, segretaria dell'Associazione: «Potete scegliere fra la fertile pianura, le dolci colline di Langa e Roero o il fascino delle vere montagne. Basta rivolgersi a Terranostra, piazza Foro Boario, Cuneo, telefono 0171-64591), e richiedere dépliant, cartina e quanto potrà essere utile per scegliere le proposte più gradite e convenienti».

La scelta agrituristica comprende soggiorni brevi o prolungati (pensione completa; mezza pensione; pernottamento e prima colazione); l'affitto di un alloggio; pasti e merende; gite agrituristiche nella zona; acquisto di prodotti agricoli in azienda; possibilità di praticare attività sportive. Per tutti è necessaria la prenotazione, perché ogni azienda ha disponibilità limitata, da 10 a 50 posti letto, non più di 50 posti a tavola e non può ricevere ospiti nei periodi dei raccolti.

Avendo come base una azienda agrituristica del territorio si possono, a scelta, esplorare gli itinerari napoleonici, da Ceva a Cherasco, nelle Langhe e Roero e la montagna.

Nella Valle Maira è aperta stagionalmente a 2400 metri l'azienda «Lo Meja» diretta da Giovanna e Chiaffredo Colombero; e altre aziende montane sono a Canosio e Dronero. In Valle Grana, a Chiappi di Castelmagno (1650 metri), per aprire una nuova iniziativa.

Aziende agrituristiche sono in funzione nel Novarese, nel Vercellese, in provincia di Torino, nel Monferrato. Conclude Agnese Taricco: «Abbiamo mandato i dépliant e guide in tutta Europa e anche in Canada, Paesi dove l'agriturismo è sviluppato da anni. Contiamo di ricevere molte prenotazioni anche dall'estero».

Il costo della vacanza è contenuto: pensione completa da 50 a 70 mila; mezza pensione da 40 a 57 mila; pernottamento e prima colazione da 30 a 40 mila. Sempre per persona. Per l'agricampeggio da 8 a 10 mila la piazzola, da 3 a 6 mila per persona. E' opportuna la prenotazione.

Dario

MOUNTAIN BIKE

Nelle Lame del Sesia

Rendez vous per i patiti della mountain-bike, domani, nella verde cornice del Parco delle Lame del Sesia nel Vercellese. Si dovranno percorrere ventiquattro chilometri attraverso i sentieri e le stradine sterrate dell'oasi naturalistica, questa edizione '95 aperta alle categorie debuttanti, cadetti, junior, senior, veterani, gentlemen, supergentlemen e femminile. Il ritrovo è previsto per le 8,30 e il via è alle 9,30. Premi a sorpresa, per i partecipanti. E' una buona occasione, dopo la pedalata, per visitare l'intero territorio. Le lame si sono formate nel tempo, con il ritiro del fiume nell'alveo, dopo le piene che hanno inondato la boscaglia. Nel parco sono state attrezzate aree per i pic-nic, capanni e postazioni da dove, con buoni cannocchiali si possono avvistare cormorani, aironi e altri esemplari faunistici. Preavvisando la direzione (0161.73.112) si potrà stabilire un itinerario di passeggiate guidate. Per i buongustai, sono consigliati i piatti tipici della zona, come la panissa a base di riso e il bollito in carpione, da gustare nelle trattorie dei paesini che si trovano sulla strada che da Vercelli raggiunge Gattinara, costeggiando il Sesia. (g. bar.)

SALDI SALDI
A PARTIRE DA SABATO 15 LUGLIO
GRANDIOSA VENDITA
DI FINE STAGIONE
primavera/estate '95
FORMENTO CONFEZIONI
BEINETTE (CN) VIA MARTIRI 24 - TEL. 0171 38.40.40 - APERTO LA DOMENICA MATTINA - CHIUSO IL LUNEDI'

Oggi le band protagoniste nella provincia «granda»

Moto, musica e birra

A Piozzo melodie degli «Holderlin Express». Quattro gruppi locali sul palco Nuvolari di Cuneo. Country-blues e centauri a Murazzano

TANTA musica oggi, dal pomeriggio alla sera, nella «Granda», di cui saranno protagonisti band giovanili e artisti già affermati. Tra questi ultimi spiccano gli «Holderlin Express» complesso tedesco, che in questo periodo è in tournée in Italia. Stasera faranno tappa a Piozzo nell'ambito della rassegna «Musica e dintorni» dedicata al folk underground. L'appuntamento è in piazza alle 22. Le composizioni della band si rifanno a una varietà di temi e origini musicali; i loro brani infatti uniscono influenze celtiche, dell'Est europeo, tedesche e francesi, a melodie medioevali e d'avanguardia.

Il Nuvolari Libera Tribù di Cuneo ospita stasera la prima delle due notti «Provincia In Gratis»: sarà presentato il cd che quattro gruppi emergenti, unendo le forze, si autoprodotti. Stasera, sul palco Parco della Gioventù, saliranno i «Jeden Abend» e i «Machina Velenia». Domani sarà la volta i «Sano Insanity» e «Nervi tesi».

La formazione dei Jeden Abend nasce come la stragrande maggioranza dei gruppi sparsi in provincia: cinque amici decidono di insieme le loro canzoni preferite. Le influenze dai «Cure» ai «Velvet Underground», dai Rolling Stones ai Red Hot Chili Peppers, passando per Jimmy Hendrix e Sonic Youth. I «Machina Velenia» un quintet-

Il gruppo tedesco Holderlin Express stasera suona nel centro di Piozzo

tutto di marca cuneese che suona rock romantico e aggressivo, un intrigante ibrido tra suoni tecnologici alla «Young Gods» e il dark pieno di pathos di rock italiano anni Ottanta. I Machina Velenia partecipano al cd «Provincia In Gratis» con tre brani.

A Murazzano oggi è la seconda giornata del «Country blues rock weekend», grande happening musicale che abbina agli stili più diversi l'atmosfera casual raduno camper, moto, american-car e persino bicicletta nel parco safari. La maratona musicale, inaffiata da birra e animata da tatuaggi e persino da stripper (alle 24), inizierà alle con performance della Calliope Company, seguirà l'esibizione di Luigi Grechi seguita da quella di Paolo Saccardi e dei «Monsters of the rock». Dopo la mezzanotte arriveranno i «Negrita». Il gruppo è attivo da circa quattro anni ed è nato nel solco della tradizione del funk-blues e dalla rilettura di brani Rolling-stones, Muddy Waters, Steve Ray Vaughom. I «Negrita» stasera alterneranno cover dei loro maestri meglio della loro vena creativa. [r. s.]

GIORNO E NOTTE

SALUZZO

Arpa e flauto

Nel chiostro della chiesa di San Giovanni, stasera (ore 21), concerto arpa e flauto con Olga Mazzin e Verena Giulianelli.

REVELLO

Melodie occitane

Nel piazzale della bocciofila, alle 21.30, concerto del «Lou Dalfin». Ingresso mila lire.

MONDOVI'

C'è l'Ensemble

Stasera, alle 21, nella sala Ghisleri, l'Ensemble «L'Astrée» interpreterà pagine di Giardini e Christian Bach.

Ritmi spagnoli

Per «Folkestate», oggi alle 17,30 in via Cavour e alle 21,30, in piazza Caduti, ritmi spagnoli con i «Sol y Sombra».

LIA

Band in concerto

Stasera, nei locali dell'ex convento, alle 21,30 concerto di «Doriano e i suoi crackers».

BENE

Note nel chiostro

Nel chiostro da Ernesta, stasera, dalle 21, intrattenimento musicale con Rondini.

CHERASCO

Suona l'orchestra

Concerto lirico-sinfonico dell'orchestra «Bruni» Cuneo, diretto dal maestro Giovanni Mosca, stasera (ore 21,15), nel piazzale dell'Arco trionfale. Solisti: Maria Rosa Barsanotti e Roberto Lovera.

SAVIGLIANO

Gran galà lirico

Al Milanollo, stasera (ore 21), «Gran Galà» con i partecipanti al 3° concorso internazionale laboratorio teatrale per giovani cantanti lirici. Ospite d'onore il tenore Ottavio Garaventa. Biglietto da 10 mila a 5 mila lire.

Pièce dialettale

Stasera, alle 21, per rassegna «Acielosperto», in piazza Belvedere, la compagnia della Pro loco di Sinio presenta la commedia «Gratacù», regia di Oscar Barile. Ingresso 10 mila lire.

SAVIGLIANO

Cover dei «big»

In piazza Santarosa, oggi dalle 17, musica con i «Punto di partenza». La band brani dei Gen Rosso, Bertoli, Morandi, Tozzi e altri «big».

LIMONE

Balletti in pista

A «La lanterna», stasera il ballerino Ezio Corino si esibirà in performance balletti sulla musica del dj Fabrizio. Ingresso libero alle ragazze.

LIMONE

Curenta a 1400

Oggi e domani al Bar Cabanaire 1° Festino di Limone 1400. In programma curenta e balet con il gruppo Lelo&Company; porchetta e birra.

CINEMA AL CINEMA

CUNEO

Corso — Whore 2
Tel. 692.936. Sab. e dom. 16/18/20/22. Fer. 16/18/20/22. L. 10.000

Fiamma — Le macchine infernali
Tel. 693.554. Or. fer. 20/22; sab. e fest. 16/18/20/22. L. 10.000
di T. Hooper con R. England, T. Lewis, O. Malmor (Usa '94) - Strani omicidi e morti in una lavanderia di una città del New England. Il mistero risale indietro a una vecchia miniera industriale. Stephen King. N. V. 1h 50 — Horror

Nuovo Italia — Asterix conquista l'America
Tel. 16/17,30/19/20,30. Lire 10.000
di G. Pitof, Morgen (Germania '94) - Il simpatico personaggio di Uderzo e i suoi fortissimi guerrieri di Gallia in missione in America. Oceano, tra gli indiani del West. N. V. 1h 22 — Cartoni animati

Don Bosco
Ore 21. L. 6000

BORGO SAN DALMAZZO

Eden — CHIUSO PER FERIE
Tel. 363.021. Or. 20/22 fest. 15/18/20/22. L. 8000/5000, ridotto 7000

Moretta
Or.: 20,45 — CHIUSURA ESTIVA
fest. 14,30/16,30/20,45

All'Aperto
Ore 21. Ingresso 3500

BORGO SAN DALMAZZO

Comunale — CHIUSO PER FERIE
Tel. 345 901. Or.: 21,15, fest. 15,15 17,15/19,15/21,15

B. S. DALMAZZO

Moderno — CHIUSO PER FERIE
Tel. 262 211

BRA

Impero — Avventura terribilmente complicata
Tel. 412.317. Or.: 20/22 fest. 15,30/17,40/19,50/22. Lire 10.000
di M. Mowat, con H. Crane, A. Rickman, G. Cusa (Inghil. '94) - Liverpool, 1950: una ragazzina con molto talento e facce tosta scombina casa di una compagnia teatrale. Dal romanzo di Bainbridge. N. V. 2h 15 — Comm.

Vittoria — Lezioni di anatomia
Tel. 412.771. Or.: 20/22 fest. 16/18/20/22. L. 10.000
di R. Benjamin, con M. Griffith, E. Hurst, M. P. Caner (Usa '94) — Tre dodicenni «in missione» per vedere una donna nuda, finiscono con lo scovare la moglie ideale per il loro papà ormai vedovo. N. V. 1h 40' — Commedia

CARAMAGNOLA

Ferrini — CHIUSO PER FERIE
Or.: 20/22, fest. 15/17 20/22. L. 7000

CENTALLO

Nuovo Lux — CHIUSO
Or.: 20,30/22,30. Lire 6000

CHERASCO

Gaisteri
Tel. 486 324. Or.: 20/22 fest. 17/20/22. Lire 7000, rid. 4000

CHIOMONTE

Iris — CHIUSO PER FERIE
Tel. 916.393. Or.: 20,30/22,30 fest. 20,30/22,30

FOSSANO

Politeama — CHIUSO PER FERIE
Tel. 62 407. 15,30/17,30/19,30/22 L. 8000/10.000

SARESSANO

Excelsior — Piccole canaglie
Ore 21,15. L. 7000
di P. Schwarz, con T. Trotford, B. Hall, D. A. Holmes (Usa '94) - Un innamoramento fuori programma provoca un mare di guai in una banda di ragazzini terribili. Da una famosa serie tv americana. N. V. 1h 25' — Commedia

LIMONE

Lux — La scuola
Tel. 927.634. Lire 10.000
di D. Luchetti, con S. Orlando, A. Galliena, F. Bentivoglio (Ita. '95) - Uno sceneggiato della scuola con i docenti, amarezze, studenti somari e ripetenti, insegnanti che si arrendono e altri che resistono. N. V. 1h 45' — Tragicomico

MONDOVI'

Bertola Sala 1 — Lezioni di anatomia
Tel. 47.898. Lire 7000 (prezzo unico)
di R. Benjamin, con M. Griffith, E. Hurst, M. P. Caner (Usa '94) — Tre dodicenni «in missione» per vedere una donna nuda, finiscono con lo scovare la moglie ideale per il loro papà ormai vedovo. N. V. 1h 40' — Commedia

Bertola Sala 2 — Una moglie per papà
Tel. 47.868. Lire 7000 (prezzo unico)
di J. Nelson, con W. Goldberg, R. Lloris, F. Majorino (Usa '94) — La vita di un giovane vedovo e delle sue bambine viene piacevolmente movimentata dall'arrivo di una bruzzese e affettuosa governante nera. N. V. 1h 45' — Comm.

CUNEO

Ariston — Morti di salute
Tel. 391.311. Ore 21.15. Lire 8000
di A. Parker, con A. Hopkins, S. Forest, M. Brederick (Usa '94) - A inizio secolo, una coppia in cerca di terzi curano nella beauty farm del dottor Kellog tra loro delle astinenze e cure al limite della tortura. N. V. 1h 50' — Commedia

DEMONTE

Roby — CHIUSO PER FERIE
Or.: fer. 21, sab. e fest. 20/22. Lire 7000

SALUZZO

Civico — 4 matrimoni e un funerale
Tel. 43 756. Or.: fest. 16/18/20/22. L. 10.000/9000
di M. Newell, con H. Grant, B. MacDowell, K. S. Thomas (GB, '94) - La storia di un amore, di un gruppo di amici, di confusioni del cuore e incertezze, che si dipana attraverso quattro matrimoni e un funerale. N. V. 1h 55' — Commedia

Italia
Tel. 42.605. Lire 10.000/8000 — CHIUSO PER FERIE

S. DAMIANO M.

Roland — Pronti a morire
Or.:
di S. Raimi, con S. Stone, G. Hackman, L. Di Caprio (Usa '95) - Torneo di duelli in una cittadina del West: vi partecipa una pistolera infallibile mossa da un forte desiderio di vendetta. N. V. 1h 50' — Western

SAVIGLIANO

Aurora — Piccole canaglie
Tel. 712.957
di P. Schwarz, con T. Trotford, B. Hall, D. A. Holmes (Usa '94) - Un innamoramento fuori programma provoca un mare di guai in una banda di ragazzini terribili. Da una famosa serie tv americana. N. V. 1h — Commedia

Ritz — CHIUSO PER FERIE
Tel. 712.477. Feriale L.

COSTA AZZURRA

a Manuela Vico

MONTECARLO

Canta Liza Minnelli

Spettacoli d'eccezione questa sera e domani, nella sala des Etoiles, al Monte-Carlo Sporting Club l'insuperabile Liza Minnelli. L'interprete di «Cabaret» e «New York-New York» si presenta nella sua forma migliore, dopo che nel 1994, il «Thaliana», club riservato alle personalità hollywoodiana, l'ha consacrata «donna più meravigliosa dell'anno». Informazioni allo 003392/163536.

Serate musicali

Nell'atmosfera incantata della chiesa di Notre-Dame de l'Espérance domani, 21,15, iniziano le «Nuits Musicales du Suquet» con l'esecuzione dell'orchestra filarmonica dell'Armonia. Martedì 18, sarà la volta dei «Virtuosi di Mosca», giovedì 20, del gruppo italiano dei «Filarmonici di Bologna» diretti da Rodolfo Bonucci. Gabriel Tacchino, organizzatore della manifestazione, sarà il protagonista della serata del 22. Conclusione del programma il 30 luglio. Informazioni allo 003392/986277.

JUAN-LES-PINS

Cent'anni di jazz

Al via, lunedì, il festival internazionale di jazz che Juan-les-Pins organizza da ben 35 splendida pineta sul In apertura un personaggio chiave: Ray Charles e dalla sua orchestra. Martedì è in programma il «Newport Jazz Festival All Stras» con George Benson, mercoledì la «Lincoln Center Jazz Orchestra» con Wynton Marsalis mentre, giovedì, di scena Michel Petrucciani. Venerdì concerto eccezionale per i cento anni del jazz. Informazioni allo 003392/905300.

EZE

Luci e suoni

Oggi e domani repliche dello spettacolo di «Son et lumières» «La civiltà dell'olivo» nel cortile della roccaforte strapiombo sul mare. La manifestazione coinvolge un intero villaggio in un grandioso affresco storico. Informazioni al telefonico 003393/412600.

Si concluderà stasera Boves il laboratorio estivo «Vacanze in musica».

Viaggio nei sogni di 52 bambini

Storie, balletti e note al palazzetto polivalente

Si chiama «Senza perché» lo spettacolo che conclude stasera (ore 21), la sesta edizione di «Vacanze in musica», nel palazzetto polivalente. Per realizzarlo, cinquantadue partecipanti, dagli 8 ai 16 anni, per due settimane hanno «giocato» con molta serietà a diventare attori, musicisti, ballerini, sotto la guida di un nutrito staff di esperti e quattro animatori.

Spiega Michele, di ragazzini: «Lo spettacolo si chiama così perché tutti episodi di staccati, inventati dalla nostra fantasia». Integra Francesca: «Per aiutarci abbiamo guardato riproduzioni di quadri di maestri contemporanei, Picasso, Kandinsky, Mirò e altri; poi ci siamo divisi in per inventare le storie».

Le musiche di Mauro Maero hanno creato ulteriori stimoli che stasera con i costumi «poveri» costruiti dal laboratorio e scenografie anch'esse autocostruite, si trasformeranno in un viaggio tra emozioni e sogni.

Un staff di esperti ha guidato la realizzazione dello spettacolo «Senza perché» inventato dai ragazzi in attività

I ragazzi hanno dimostrato una profondità di riflessione che ha stupito», aggiunge Gimmi Basilotta che con Marina Berro del Melarancio, ha guidato il laboratorio teatrale. Una considerazione comune a tutti gli «insegnanti»: Tiziana Ferro (coreografie e danza), e per la parte musicale: Alessandra Soglio, Gianluca Cuniberti, Rossella Ceppotto, Alberto Pilat, Marzia Veglio, Flavio Bocchis e Giuseppe Giusto. [v. p.]

PRIME VISIONI A TORINO

ADUA 300 c. G. Cesare 67. T. 856.571. Ed Wood. Ap. ore 20 - 16; 20,20; 22,30. Bianco e nero. Aria cond.
ADUA 400 c. G. Cesare 67. T. 856.571. L'amore molesto. Sotto! Ap. ore 20 - Film 20,30; 22,30. Aria cond.
ALFIERI piazza fel Pillole d'ossa, di Gilbert Armstrong con Winona Ryder. Sansan Sarandon. Ore 20; 22,30.
AMBROSIO MULTIRALA corso V. Emanuele II, 52, tel. 547.007. Sala 1: Un uomo chiamato Flintstone. Or.: 16,30; 18,30; 20,30; 22,30. Aria condiz. Sala 2: Il corvo. Or.: 16,30; 18,30; 20,30; 22,30. Sala 3: A proposito di donna. Or.: 16; 18,10; 20,20; 22,30.
ARLECCHINO corso Sommeiller 22, tel. Chiuso per ferie
CAPITOL via San Dalmazzo 24: Young Americans (giovani americani) Regia Danny Cannon con Harvey Keitel, I. Glen, John Wood. Or.: 16, 18,10, 20,20; 22,30.
CENTRALE via Carlo Alberto 27, tel. 540 110: un romanzo, letteralmente sfilza. Or.: 16,30; 20,30 Ceo gli occhi chiusi. Ore 16,30, 22,30 Puerto Escondido.
C. CHAPLIN 1 via Garibaldi 32/c, tel. 436 0723: Ben Hur d'amore. Or.: 16,30, 18,20; 20,30; 22,30
C. CHAPLIN 2 via Garibaldi 32/c, tel. 436 0723: Un eroe borghese. Or.: 16,30, 18,20; 20,30; 22,30.
CRISTALLO Corso S. L. 660 7100: Stargate Or.: 16; 18,10; 20,20; 22,30
Quattrocentocinquanta e un bacio. Or.: 15,45; 18; 20,15
ELISEO GRANDE piazza Solferino: Blue Sky. Or.: 18,15; 18,20; 20,25; 22,30. Aria condiz.
ELISEO BLU piazza Solferino, Tutti i giorni è domenica. Or.: 16; 18,10; 20,20; 22,30. Aria condiz.
ELISEO ROSSO p.zza The Mangler la macchina infernale. Or.: 16; 18,10; 20,20; 22,30. Aria condiz.
EMPIRE p.zza Vittorio Veneto 5: Lezioni di anatomia. Or.: 20,30; 22,30
ERBA 1 c. Moncalieri 241: Frankenstein di Mary Shelley. Aria condiz. Or.: 20; 22,30.
ERBA 2 c. Moncalieri 241: La regina Margot. Aria condiz. Or.: 19,30; 22,30
ETOILE via S. Giulia angolo via Roma: Bosco bambù. Ita. Ver. min. 14. Or.: 15,30; 17,15; 19; 20,45; 22,30.
FARO v. Po 30, tel. 817.33.22: Atlantis: cercando l'America, cartone animato. Regia di Gerhard Hahn. Or.: 15,30; 17,15; 18,50; 20,25; 22,30
FIAMMA corso Trieste 57. Chiuso per ferie
IDEAL corso Becceria 4. Thriller: indagine dal futuro. Or.: 16,30; 18,30; 20,30; 22,30.
KING via Po 21, T. 812.5998: L'ingorgo. Or.: 16,30; 18,30; 20,30
KONG v. S. Teresa 5, T. 534614: Una moglie per papà - Carlitos Carlino Or.: 16,30; 18,30; 20,30; 22,30.
LILLIPUT v. XX Settembre 15 bis, T. 537.100. Chiuso per ferie.
LUX Gal. San Il Delta di Venere. Or.: 18, 18,10; 20,30; 22,30. Ver. min. 18
MASSIMO UNO v. Montebello 8: Un'estate indimenticabile. Or.: 18,10; 18,10; 20,30; 22,30.
MAZZONALE 1 v. Pomba 7: Where's pullum. V. M. 18. Or.: 16; 17,30; 19,10; 20,50; 22,30.
NAZIONALE 2 v. Pomba 7: Gli scatenati. Or.: 16,15; 18,20; 20,25; 22,30. Ver. min. 14. Aria condizionata.
OLIMPIA 1 via Arsenale 31, telefono 532.448: La scuola. Or.: 15,45; 18; 20,15; 22,30. Aria condizionata
OLIMPIA 2 via Arsenale 31, tel. 532.448: Buon compleanno Mr. Grape. Or.: 18,15; 20,25; 22,30. Aria condizionata
REPOSI via XX Settembre 15, tel. 531.400: Chiuso per ferie.
ROMANO Gal. Subalpina: Tel. 502.0145: Mrs. Parker e il circolo vizioso. Or.: 15,45; 18; 20,15; 22,30
STUDIO ALFIZ via Acqui 2: Sale sotto pelle Or.: 16; 18,10; 20,20; 22,30.
Roma 338: Cielo per sempre. Or.: 15,15; 17,05; 18,55; 20,50; 22,40.

TEATRI A TORINO

TEATRO REGIO. TorinoDanza con il Regio ore 21,30 di Conte di Palazzo Reale Astride 12 Pan African Dance Ensemble di Wintokos ed Africa. Posti da L. 25.000-15.000. Replica domani. Biglietteria del Teatro Regio ore 10/12 e 13/18,30 o di Palazzo Reale 20,30-21,30. Tel. 5815241/242
CARIGNANO. P.zza Carignano 6:
ERBA. C. Moncalieri 241, tel. 861.5447: Stasera e domani sera a Vignale per il Festival Vignale Danza '95 ore 21,30 Mandix danza teatro in una novità assoluta per l'Europa presentano Bambole. Mandix e di nato da Mares Pendleton. Prenotazioni: 19-23. Vedi cinema.

LE TV PRIVATE

Telecupole

16,30 **Diagnosi**, talk show di medicina
19,25 **Tg 4**
20,30 **La tua pelle brucia**, film
22,00 **Non stop**
23 — **Tg 4**

Telestar

20 — **Tg 9**, telegiornale
20,30 **Visitors**, miniserie
22,30 **Alice**, telefilm
23 — **Amichevolmente... con voi**
23,50 **The red light show**, varietà
0,45 , oroscopo
, telefilm

Videogruppo

20 —
20,15 **Editoriale**
,30 **Non me lo dire**, film
Videocotidie
L'editoriale
— **Nite video**

9

19,30 **Il regionale**
20,25 **Telegiornale locale**
20,40 **Noi che ci amiamo**, film
22,30 **Y come Torino**
23 — **Telegiornale locale**
23,30 , notizie

Telecampione

19,30 **Guarire**, rubrica
— **Omaggio a Spadolini**
20,30 **Un'estate nel chiostro**
21 — **Comuni 2000**, rubrica
21,30 **Emporio tv**

Telecity

Supersaturday, sport
L'uomo Tigre,
Pericolo in agguato, tv movie
22,15 **Stirling**, sport
22,45 **Cosmo rosso**, film
0,50 **Astro**, oroscopo
1,30 **Soldato Benjamin**, sit. com.

G.R.P.

19 — **Grp monitor settimana**
Black notes
19,45 **Bayaraya**, telefilm
20,30 **Dusti della montagna**, film
22 — **Edgar Wallace**, telefilm
23 — **Grp monitor settimana**, (replica)
Mediterraneo news

Rete 7 Piemonte

20,40 **Il Beatrice sta a guardare**, film
22,40 **Informanatte**
23 — **Conviene far bene l'amore**
23,40 **Informanatte**
0,24 **Ruota in pista**
1,30 **Informanatte**

Supersix

14,30 **Pomeriggio con Primissima**
19,45 **Tg sera**
21,30 **Inferno in guerra**, film
23 — **Supersix motori**
23,45 **Tg notte**
24 — **Film**
— **Buona con...**

Quinta

19,00 **Raccontando il mondo**, doc.
20,20 **Telenews**
20,30 **Amore pizzicotti e baci**
22,20 **Telenews**
22,30 **Royal casinò**
1,30 **Super Zap**

Quarta Rete Tv

20 — **Tg 4 speciale**
20,15 **Il salvagente**
20,30 **Sposa per corrispondenza**, film
22,30 **Erotika**, fiery
23 — **Emotions**
0,15 **Wild chicks**
0,45 **Emotions**, sexy
1,45 **Match music**, rubrica musicale
3,30 **L'erede di Robin Hood**, film

Rete Canavese

19,30 **Canavese notizie**
20 — **Telegenova**
21 — **Calcio fans**
22 — **Fuori programma**
22,45 **Canavese notizie**
24 — **Notturno**

Telesubalpina

19 — **Il colloquio con l'arcivescovo**
Il giorno del signore, commento al Vangelo
19,25 **Domani celebriamo**
19,30 **Il regionale**
20 — **Cartoni animati**
20,40 **Noi che ci amiamo**, film
22,30 **Y come Torino**
23 — **Il regionale**
23,30 **Rotavideo**, notizie dal

Quadrifoglio Tv

18,30 **Autovetture**
19,30 **Odeon Regione**
— **Quick Show**, varietà
Le cinque mogli dello scapolo, film
Agente 373 Police connection, film v.m. 14

Telegranda

18,30 **Tg flash**
19 — **Telegiornale**
21,30 **Film**
22,00 **Telegiornale**

* Eventuali errori e variazioni nei programmi sono causati dalla non tempestiva comunicazione

CHIEDETELO A LA STAMPA
COSA SI DICE DI QUEL FILM: le recensioni di Lietta Tornabuoni sui film in prima visione
TELEFONA AL 144 06 0110 (lire 952 al minuto + Iva)

Sono una cinquantina i cavalieri impegnati nel 4° concorso nazionale dell'anno, il Gran Premio Comune di Verduno di Formula 2: arrivano da tutto l'Italia

Domani si conclude il Gran Premio Comune di Verduno di «Formula 2»

Sfida in notturna a cavallo

Da ieri il campo di gara dell'associazione ippica «Cin cin land» di Cinzano ospita gli alfieri delle più qualificate scuderie italiane. Tra una prova e l'altra si potrà passeggiare nel parco

VERDUNO. Non chiamatelì fantini: il loro [illegible] è quello più antico, suggestivo e pertinente di «cavalieri». Da ieri, con «clou» domani in notturna, sul campo permanente di gara dell'associazione ippica Cin cin land (ingresso dalla «231» a metà strada tra Bra e Alba, quasi di fronte allo stabilimento della Cinzano), sono cinquantina i cavalieri impegnati nel 4° concorso nazionale dell'anno, il Gran Premio Comune di Verduno di Formula 2.

Cinquanta i cavalieri, duecento i cavalli, perché a differenza dai piloti automobilistici di cui condividono in parte la fraseologia i conducenti di quadrupedi cambiano «macchina» anche quattro o cinque volte durante le manifestazioni, che comprendono sempre più gare. Domani si comincia nel primo pomeriggio, verso le 15, e si andrà [illegible] fino a tarda sera: l'appuntamento per la notturna è alle 21, ma i cavalli partiranno quando il campo a ostacoli sarà illuminato solo dai riflettori.

Hanno un alto contenuto spettacolare, questo sfide che è raro poter osservare dal vivo (i luoghi attrezzati stabilmente per ospitarle sono qualche decina in tutta Italia, due o tre in Piemonte), ma anche una cornice suggestiva, di musica e fiori, che attira il pubblico più eterogeneo. Ad assistere alle evoluzioni di cavalli e cavalieri domani ci saranno migliaia di persone: molti praticanti e appassionati di sport equestri, ma anche molta gente che non frequenta i maneggi né [illegible] meno gli ippodromi. Ci sarà chi tutt'al più a cavallo ci va nei boschi, come potrebbe andarci in mountain bike, e chi un purosangue da vicino non l'ha mai visto, [illegible] profitterà dell'occasione per passare la domenica con la famiglia al Cin cin land, un parco dove oltre a visitare le scuderie (con [illegible] «posti fissi», occupati dai quadrupedi del [illegible] ci, più 230 box per i concorrenti) si può giocare a tennis [illegible] a calcio, salire sulle giostre, correre e passeggiare nel verde.

La grande area - già di proprietà di casa Cinzano, ora della famiglia Vezza - che si estende tra [illegible] statale e la sponda sinistra del Tanaro, al confine tra i Comuni di Santa Vittoria d'Alba e di Verduno, è uno degli ingredienti [illegible] con [illegible] ippici, che a loro volta hanno un'importante ricaduta turistica: «Da quando li si organizza con regolarità, si è constatato che i pernottamenti negli alberghi della [illegible] sono molto aumentati» dicono i promotori della «Sport Equestri Langhe e Roero», [illegible] per indirizzare sul territorio i benefici di questa attività.

Un primo obiettivo è stato raggiunto: i concorsi «Cin cin land» hanno sponsor locali e [illegible] si legano strettamente alla valorizzazione delle iniziative imprenditoriali e dei prodotti tipici della zona. Il Gran Premio di Formula 1 disputato a fine giugno era intitolato alla Cinzano, quello di Formula 2 in dirittura d'arrivo è un omaggio a Verduno e in particolare al suo vino più tipico, il Pelaverga, che entro l'anno dovrebbe raggiungere il traguardo della doc.

Originario della Val Bronda e approdato sulla riva destra del Tanaro forse all'inizio del secolo scorso, il vitigno pelaverga è coltivato esclusivamente in due piccole zone della «Grande», nel Saluzzese e [illegible] ristretta fascia [illegible] Bassa Langa: Verduno, una parte [illegible] La Morra e [illegible]. La sua patria, adottiva, [illegible] riconosciuta come tale, è appunto Verduno, neppure 500 abitanti e una decina di produttori [illegible] questo [illegible] singolare, che il [illegible] unico» [illegible] il programma dei concorsi ippici descrive così: «Il Pelaverga si presenta con un bel colore [illegible] rubino poco intenso, il [illegible] profumo è fruttato e fragrante, l'aroma speziato. Accompagna egregiamente antipasti, primi piatti e carni bianche. Diverso dai "grandi langaroli", è volubile, estroverso, allegro; si concede volentieri e senza problemi sia ai pranzi importanti».

Patria del Pelaverga dunque, ma anche capitale degli sport equestri, visto che, oltre ai concorsi [illegible] organizzati da Roberto Viberti con il patrocinio della Fise, Verduno ospita da [illegible] in località Pradonio, un palio di grande richiamo. [illegible] attesa del prossimo (a fine agosto), l'appuntamento è sul campo «in condominio» [illegible] Vittoria) del Cin cin land, ripristinato in tempi record dopo i gravissimi danni dell'alluvione di novembre. [illegible] già [illegible] ma soprattutto domani, pomeriggio e sera, si vedranno all'opera, su splendidi cavalli, gli alfieri (di seconda categoria) delle più qualificate scuderie italiane. Qualche nome, che dirà poco ai profani ma molto agli «addetti ai lavori»: Roberto Arioldi, Bruno Scolari, Gianni Govoni, Bruno Chimirri, Massimiliano Baroni, Roberto Modena, Emilio Puricelli, Mario Maicu. [illegible] gruppo dei favoriti anche due donne, le sorelle Salvadori, che forse in cavalleria dei colleghi cavalieri consentirà [illegible] chiamare «dame». Tra una gara e l'altra, gli spettatori potranno passeggiare nel parco. (g. n.)

COIFFURE "XAVIER"
(SAVERIO, GRAZIELLA E GRAZIA)
PRESENTA IL CONCORSO:
Vinci un viaggio con un Ricciolo
WEEK END PER DUE PERSONE A PARIGI.
1ª EDIZIONE

ATELIER DI BELLEZZA
Via Romita, 1 - 12051 Alba (Cn) - Tel. (0173) 440597

REGOLAMENTO
A TUTTI I CLIENTI CHE FARANNO ACQUISTI (ARTICOLI DI PROFUMERIA) O USUFRUIRANNO DEI SERVIZI (PARRUCCHIERE, ESTETICA) PRESSO L'ESERCIZIO INDICATO, ENTRO IL 15 GENNAIO '96, VERRÀ CONSEGNATA OGNI £ 30.000 DI SPESA, UNA CARTOLINA NUMERATA (ES. £ 60.000 DI SPESA = 2 CARTOLINE) CHE DOVRÀ ESSERE ESAURIENTE COMPILATA DALL'ACQUIRENTE, IL QUALE TERRÀ PER SÉ LA CARTOLINA ED INSERIRÀ LA MATRICE IN UNA APPOSITA URNA POSTA ALL'INTERNO DELL'ESERCIZIO, AVENDO COSÌ DIRITTO DI PARTECIPARE ALL'ESTRAZIONE DEL PREMIO, PREVISTA PER IL 25 GENNAIO '96, PRESSO LA DISCOTECA "CALINE CLUB" DI ALBA.

è una realizzazione... PK Alba
PUBLIALBA Agente Publikompass spa
ALBA C.so M. Coppino
Tel. 0173 442.110 (2 linee r.a.)
Fax 0173 442.130
Filiale:
BRA - Via Verdi 7 - Tel. 0172 431.003

Chili di troppo?
Estate
Large,
costume
Small.

*Col Prontodimagrimento ti aspetta una grande estate e... un coloratissimo bikini SMALL! Come? Semplice. Basta entrare nel nostro Centro Ideal Line System e prenotare il Programma di Dimagrimento della tua [illegible]. Potrai perdere da 600 grammi a un chilo a seduta, ottenere un reale dimagrimento al termine del Programma e, infine, avrai in omaggio il bikini della linea ideale! Non mancare all'appuntamento: è un'occasione davvero "LARGE"!
AUT MIN RICH
ALBA - P.zza Garibaldi, 3 - Tel. 0173/36.38.81-34.527
FINANCIAL
IDEAL-LINE-SYSTEM PARIS

NUOVA O.M.G. s.r.l.
CALCESTRUZZI
PREMESCOLATI
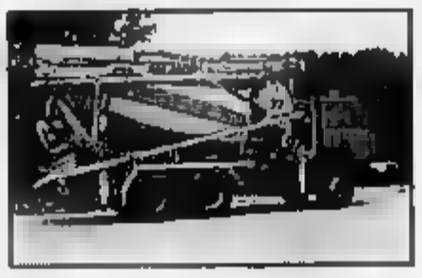
Località Ponte Tanaro
12060 VERDUNO (CN) - Tel. (0172) 470.257

Macelleria G. e G.

SPECIALITÀ:
salumi produzione propria
Loc. Piana, 60 - VERDUNO
Tel. 0172/47.01.07
Aperto domenica mattina - chiuso lunedì

AZIENDA VITIVINICOLA
BEL COLLE
Tel. e Fax 0172 470.196 - VERDUNO (CN)
Produzione vini tipici dell'Albese e del Roero
VINI BIANCHI
FAVORITA DEL PIEMONTE ROERO [illegible] DOC
CHARDONNAY DELLE LANGHE
VINI [illegible]
PELAVERGA DI VERDUNO - DOLCETTO D'ALBA DOC
BARBERA D'ALBA DOC - ROERO «MI[illegible]IÈ»
BAROLO DOCG - BARBARESCO DOCG
VINI VINIFICATI E IMBOTTIGLIATI A CURA DELL'ENOTECNICO
PAOLO TORCHIO

Fossano, esordio del «volleymercato» all'hotel Romanisio

Mondovì fa la rivoluzione per ritornare protagonista

FOSSANO. Al «volleymercato» dell'hotel Romanisio è tornato il Vbc Mondovì. Il primo appuntamento con le trattative «sotto rete» è stato segnato dalla presenza di Alpitour Traco e Lecce Pan Torino. La società di A1 era rappresentata dal vicepresidente Ezio Barroero (che fra i calciatori ha ritrovato molti amici) e Bruno Lubatti, numero uno della Federazione regionale. Per la formazione torinese c'era Sids» Pistolesi il quale ha annunciato che la squadra, una delle più serie pretendenti alla promozione, sarà in ritiro a Lurisia.

Un ruolo da protagonisti al «mercato» di «Frutteto sport» l'hanno avuto anche i monregalesi del Vbc. A Possano c'erano il vice-presidente Ivo Faira, il «general manager» Giancarlo Augustoni e l'addetto stampa Brunello Pretta. Il Vbc, appena retrocesso dalla B1, ha grandi idee. Il ripescaggio sembra certo: e proprio da questa rampa di lancio per l'ex società di A2 partirà una nuova avventura.

«Abbiamo deciso di voltare pagina - dice Augustoni -. Fare pallavolo in provincia di Cuneo vuol dire guardare a chi è stato più bravo, cioè l'Alpitour. Ha incontrato il direttore sportivo Enzo Prandi: lavorando con la formazione che punta a vincere lo scudetto c'è sempre tanto da imparare».

Il nuovo corso del Mondovì entra in campo con tre addii; hanno infatti deciso di lasciare l'attività Loris Ferrero (diventerà direttore sportivo); Roby Zangrossi (destinato a collaborare al settore giovanile) e Renato Zucco. Confermato anche il tecnico di allenamento: Ferdinando Guglielmo è tornato in Argentina e sulla panchina monregalese dovrebbe sedere Roberto Santilli, lo scorso anno alle giovanili Alpitour. Santilli è un tecnico molto preparato con esperienze d'alto livello. Sul fronte giocatori è certa la conferma di Orio. Intorno a lui sarà costruito un sestetto di ottimo livello, destinato a figurare nelle zone alte della classifica di A1.

A Fossano c'era anche il Busca. La «matricola» B2 ha partecipato all'appuntamento organizzato da «Frutteto sport» con il presidente Marco Gallo, il tecnico Luca Gosso, il tecnico Giorgio Salomone e lo schiacciatore Maurizio Corlatti. Il primo «colpo» dal buschesi è già confermato (per 2 anni) dell'allenatore, mentre l'Lel Arti grafiche ha fatto offerte anche all'ex Alpitour e Mondovì Francesco Ferrua: ma il centrale (lo scorso anno a Falconara) sembra destinato alla Reimgas Crema, neopromossa in A2. [L. f.]

In alto da sinistra Marco Gallo (presidente), Giorgio Salomone (allenatore) e Maurizio Corlatti (schiacciatore) del Lel Busca promosso in B2 e il general manager del Vbc Mondovì Giancarlo Augustoni (sotto il dg Loris Ferrero e il nuovo tecnico Roberto Santilli). A fianco il direttore sportivo dell'Alpitour-Traco Enzo Prandi e il vice presidente cuneese Ezio Barroero (terzo da sin.) con Satzo (Arti calcio), Bertola e Borgese (Albese)

Borgo, due giorni di gare con i campioni del beach

BORGO SAN DALMAZZO. Le coppie Luca Bolognese-Luca Garra (di Cus Genova e Carcare, C1); Maurizio Carletti (Busca, B2)-Marco Cuniberti (Carcare, C1); Fabio Cavallo-Fabrizio Rolando (Grande Asti, vittoriosi di 7 tornei tra il Veneto, Emilia e Liguria); Alberto Mipollo-Alberto Colombo (Novi Ligure in C1 e Novara B2); Claudio Bolognesi-Paolo Bina (Villanova Mondovì, C1); Stefano Barbero e «Momo» Cometto (Busca B2) sono fra le favorite al torneo di beach-volley in oggi (si comincia alle 14) e domani (dalle 9, finale verso le 18) al nuovo Centro Libertas di Borgo.

Il tabellone, a 16 squadre, comprende anche altre quotate coppie. Mauro Bottero («Top player» '95 con l'Alpitour in C1) giocherà con Luigi Giretto (Alessandria, fratello dell'azzurro Giacomo). In campo anche Nini Congera e Davide Daniele (ex Busca, C2); Gabriele Giorgis e Olivio Cometto (del Csi Boinette, organizzatori di un valido torneo due «settimane fa); Gigi Castellino ed Ezio Serale (che hanno vinto il Csi provinciale); Vittorio Bertini (nel '94-'95 all'Alpitour) e Piergiorgio Reggio (Segrate); Massimo Lamberti (capitano del Busca promosso in B2) e Maurizio Massucco (stesso team); Cristiano Rubini e Fabio Cappellini (Arti & Mestieri, B2); Elio Bonicco e Luca Bessone (Villanova); Alberto Candela (decisivo per il trionfo del Busca) e Marco Pasero (suo compagno); Filippo Arioli (Mondovì, Di e Militerni (Alba, B2). Il montepremi sfiora i 8 milioni. [l. t.]

GRANDA SPORT

CANOA

Domani alla Gola dell'Olla I tricolori femminili di discesa

Domani (via alle 10,30) sullo Stura c'è gara nazionale di canoa, specialità discesa, valida come Campionato italiano femminile. La manifestazione è organizzata dal Cuneo Canoa Auma: sono iscritti 100 atleti. Il tracciato, molto spettacolare, va dalla Gola dell'Olla al Lago di Roccasparvera. [r. s.]

TENNIS

Ultima ora per iscriversi al torneo di Ceva

Scadono oggi alle 13 le iscrizioni al torneo di Ceva, quarta prova del Gran premio «Sportech» per non classificati. Gli interessati possono rivolgersi al telefono 0174-701.753. [r. s.]

PODISMO

A Valdieri quattro passi fra camosci e fiori alpini

Domani a Sant'Anna Valdieri (partenza 8,30; dalle 8) c'è la non competitiva «Quattro passi fra camosci e fiori alpini». Trofeo al gruppo più numeroso, coppa fino al terzo, medaglie per tutti. Alle 13 la grigliata. [g. d. m.]

Gran fondo 50 km sulla «via sale»

Si ricevono all'Ufficio del Consorzio turistico (telefono 0171-928.757) le iscrizioni per la prima «La via del sale», gran fondo di 50 km in programma domenica 30 a Limone. Organizza lo Sporting. [r. s.]

Pagno, «Pelaverga-bike» per il titolo regionale

Organizzata dal Gs Santysiak di Revello, si corre domani a Pagno la prima «Pelaverga bike» per il Campionato regionale Amatori ed Enti Consulta. Partenza alle 10, circuito di 6 km da percorrere 4 volte. [r. s.]

MOTORI

Master centauro in salita al via da S. Benedetto

Sono 130 i piloti iscritti al Master del centauro in salita, sesta prova del trofeo nazionale per cronoscalate motociclistiche che si svolge domani a San Benedetto Belbo al Passo della via le categorie scooter, 500, open e sidecar. Organizza il Mc Savigliano. [r. s.]

BOCCE

Il trofeo «Dotta Rosso» alla coppia burchese

Battendo in finale Riorda-Bodrone (Centallo) 11-8, Nasi-Allemandi (Buschese) hanno vinto il sedicesimo trofeo Acli «Tancredi Dotta Rosso», sfida «alla lunga» allestita dalla Bocciofila Savigliano. Alle eliminatorie hanno partecipato coppie. [r. s.]

NOTIZIE dalle AZIENDE

Autogamma: concessionaria Daewoo

Mauro Pratto, giovane dinamico imprenditore, «personaggio» del mondo dei motori con la passione per l'ippica e da sempre appassionato del Rally Parigi-Dakar è il titolare della AUTOGAMMA DAEWOO di Alba, Loc. Piana Gallo

Questa marca automobilistica sud-coreana affermata sul mercato dell'Estremo Oriente e Australiano, si è affacciata da pochi mesi al mercato italiano e Mauro Pratto non si è lasciato sfuggire l'occasione per promuovere questo tipo di mercato

«È stata una scommessa con noi stessi - dicono all'unisono Mauro Pratto e Silvio Grimaldi - in un mercato-dominato più dagli aspetti commerciali che dai contenuti. L'idea di «vendere» solo l'auto di mercato con una marca completamente nuova, con vetture dalla linea incomparabile, ma ad altissimo contenuto tecnologico, consegnate ad un prezzo estremamente interessante, è stata per noi stimolo di nuovo entusiasmo dopo venti anni di esperienza multimarca e specializzazione del mondo del fuoristrada

«La risposta dei clienti in questi primi mesi, ci ha ben sperato per il futuro, anche perché la DAEWOO ha programmi veramente ambiziosi per il nostro paese nei prossimi anni»

Possiamo senza ombra di dubbio affermare che sentiremo sempre più parlare di AUTOGAMMA - NUOVA CONCESSIONARIA DAEWOO PER ALBA - BRA - LANGHE E ROERO.

CONCESSIONARIA DAEWOO
AG AUTOGAMMA
GALLO D'ALBA
Tel. 0173 262.594

Nuvolari
alpitour
Bar
Pizzeria
Mercatini
Beach Volley
Yoga
Ginnastica
libera tribù
dal 16 giugno
Parco della gioventù Cuneo INGRESSO GRATUITO

CASSA DI RISPARMIO DI CUNEO
BANCA REGIONALE EUROPEA
LA STAMPA

NUOVO NISSAN VANETTE CARGO
LA SOLUZIONE ALLE NUOVE ESIGENZE DI TRASPORTO
• MOTORE 2300 ECODIESEL
• DUE PORTE LATERALI SCORREVOLI
• PORTELLONE POSTERIORE A DUE BATTENTI
• SERVOSTERZO
• PORTATA UTILE 9 Q.LI
• VOLUME DI CARICO 4,8 M³
TRE ANNI DI GARANZIA.
DA L. 19.125.000*
* IVA E MESSA SU STRADA ESCLUSE
TARGA
Le Nissan targate Cuneo
NISSAN
CUNEO - MAD. OLMO - Via Torino, 178 - Tel. (0171) 41.24.41
MONDOVÌ - Via Torino, 64 - Tel. (0174) 42.064
SALUZZO - C.so Roma 50 - Tel. (0175) 44.756

Ogilvy&Mather

IL FRUTTO DEL PIACERE

Solero

ALGIDA

Nella Riviera Ligure di Ponente
Serate d'ARTE e di SPETTACOLO.....

IMPERIA

Spianata Borgo Peri - Oneglia

MERCOLEDI' 19 LUGLIO ore 21.30

POOH

in concerto

Nella Riviera Ligure di Ponente
l'ARTE della buona tavola
e lo SPETTACOLO della grande convenienza
nei punti vendita:

IEFFE IF DISCOUNT IF

VENTIMIGLIA
Via TENDA - 28/h

BORDIGHERA
V.le PASTEUR - 23
P.za GARIBALDI - 32 (prossima apertura)

OSPEDALETTI
Via MATTEOTTI - 86

SANREMO
Piazza EROI SANREMESI - 44
Via GALILEO G. - 363
V.le D.ALIGHIERI - 187
Via FRATTI - 13
Via ANSALDI - 2

TAGGIA
Piazza IV NOVEMBRE - 107

RIVA LIGURE
C.so [illegible] - 41
Via N. BIXIO - 108

IMPERIA
V.le MATTEOTTI - 173

S.BARTOLOMEO AL MARE
Via AURELIA - 26

ANDORA
Piazza Dell' INCONTRO - 12

ALASSIO
Via TERIKE - 14

IMPERIA V.le Matteotti 173

IEFFE IF DISCOUNT IF

Sponsor Ufficiale

International Fruits Company - Salsomaggiore Terme (Parma)

DISCOUNT ALIMENTARI SPECIALIZZATI

Per la pubblicità su
LA STAMPA
PK
publikompass
17100 SAVONA
Piazza G. Marconi 3/5-3/6
Tel. (019) 814.887-811
Via C. R. Ceccardi 1/14
Tel. (010) 540.184-582.560

LA STAMPA
GENOVA
E LEVANTE

LA STAMPA
ogni mercoledì
tuttoscienze
settimanale di
scienza e tecnologia

Sabato 15 Luglio 1995 n. 31
Genova, via Varese 2, tel. 565.716-532.272

Le commissioni terranno conto del grado di difficoltà delle prove scritte

La maturità prepara lo sprint

Sono in corso gli esami orali nella maggior parte delle scuole superiori genovesi. Il calendario dei quadri. La media dei primi risultati è superiore ai 40/60, è presto per dare giudizio definitivo

GENOVA. Primi risultati e ultimi giorni d'attesa per i maturandi. Sono già stati esposti i quadri e i risultati degli esami in alcuni istituti, oggi la volta dell'istituto tecnico Vittorio Emanuele e del liceo scientifico Martin Luther King.

La maggior parte delle commissioni è ancora al lavoro. I tempi di correzione degli elaborati sono stati rapidi, ma l'esito non proprio brillante di alcune prove considerate particolarmente ostiche dagli stessi docenti (come il compito di matematica assegnato ai candidati dei licei scientifici) costringerà gli studenti ad affrontare un esame orale più approfondito.

Sono già stati pubblicati i risultati della maturità dell'istituto agrario Marsano (tutti promossi, con la media di 44/60), del tecnico per il turismo Firpo e del Duchesse di Galliera (en plein, con decisamente più bassi).

Oggi dopo le undici saranno appesi in bacheca al liceo scientifico Martin Luther King i risultati della seconda commissione. In giornata dovrebbero finire i lavori della seconda commissione della scuola magistrale Gobetti. I primi quadri saranno appesi lunedì prossimo. Più avanti si spingerà il lavoro della terza commissione.

Il rilento anche gli scrutini al liceo scientifico Colombo. Gli studenti che devono affrontare l'esame orale che li attende un'interrogazione impegnativa, soprattutto nella scientifica. Il compito di matematico è stato - per ammissione dei docenti - più complesso del previsto e non tutti sono riusciti a completare gli esercizi. Le commissioni di maturità dei licei scientifici si sono orientate a considerare con un occhio più benevolo il risultato della prova. Gli studenti che hanno svolto esattamente

Esposti i primi risultati

parte del compito dovrebbero poter raggiungere la sufficienza. In alcuni casi si andrà anche a rivedere il rendimento scolastico del candidato. Comunque, chi punta ad una votazione alta dovrà dimostrare conoscenza approfondita della materia di esame.

La maggioranza delle commissioni consegnerà i «verdetti» entro la prossima settimana. Sono ancora in corso di conoscenza la loro votazione gli studenti del liceo scientifico Cassini, dove i risultati saranno esposti non prima del 20-21 luglio. Stesso discorso per un altro scientifico, il Leonardo da Vinci: appuntamento è dopo il 20 luglio.

Il liceo classico Doria è ancora in piena attività le tre commissioni. La seconda, che meno classi, dovrebbe consegnare gli scrutini martedì luglio.

All'istituto magistrale Lambruschini è al lavoro una sola . Gli terminerano in calendario entro venerdì prossimo, gli esiti si conosceranno intorno al 24-25 luglio.

All'istituto tecnico per geometri Buonarroti da mercoledì prossimo ogni giorno è buono per l'esposizione dei quadri. Due commissioni su tre dovrebbero concludere il lavoro, gli ultimi risultati arriveranno entro la . All'istituto tecnico commerciale Abba gli continueranno sino a martedì 18 luglio. I quadri con i risultati esposti tra il 21-22 luglio. Per commentare l'andamento degli esami i presidi preferiscono aspettare. Molti di loro sono impegnati in commissioni d'esame fuori sede, gli altri non si sbilanciano. «Dipenderà dal comportamento di ciascun candidato. Le commissioni terranno sicuramente conto del grado di difficoltà delle prove, ma buon orale è sempre una conferma della preparazione», è l'unico commento.

Paola Cavallero

LIGURIA ESTATE
ECCO LA GUIDA

Dario Vergassola big della sera

Si esibisce a Villa Imperiale di Genova. Rassegna blues. Armazaro i Reunion suonano al Baluardo. Replica dei Pagliacci al Carlo Felice.

ALLE PAGG.

LA CACCIA
VIA LIBERA

Prime vittime a Portofino

L'altra notte le guardie ecologiche e dell'Ente parco hanno cominciato a selezionare i capi dopo lo scorrere dei giorni scorsi.

A PAG. 33

24 ORE

TRASPORTI

Sciopero dei ferrovieri, ritardi sulle linee Ligurie-Piemonte

E' stato revocato lo sciopero dei dipendenti del Compartimento ferroviario di Genova indetto per oggi, dalle 21 alla stessa ora di domenica 16 luglio. Rimane invece confermata nelle stesse ore l'agitazione del personale addetto alla circolazione appartenente all'ufficio produzione di Alessandria con conseguenze di possibili ritardi, limitazioni di percorso e dirottamenti dei treni sulla direttrice Liguria-Piemonte.

[p. c.]

FURTO

Ladri «affamati» rubano oltre tre quintali di carne

Furto alimentare «record» alla Cooperativa di via Luigi Canepa. Nella notte stati rubati quintali e mezzo di prodotti macellati che erano conservati in una delle celle frigorifero. Mistero fitto anche su i ladri abbiamo fatto ad entrare: la porta non forzata.

[p. c.]

TRASPORTI

Da lunedì la linea «512» diventa circolare

Da cambia il percorso della linea «512», che sarà diventerà una circolare. Sarà soppresso il tragitto in via degli Armoni e la corsa diventerà via V maggio (capolinea) - via Carrara - via dei Ciclamini - via degli Iris - via Campanule - via dei Ciclamini - via Carrara - e ritorno in via V maggio.

[p. c.]

PRINCIPE

Spacciatori costringono a inghiottire la droga

Due spacciatori hanno costretto un tossicodipendente ad ingoiare droga quando sono della presenza degli agenti. Non hanno però evitato l'arresto Rodolfo Papalia, 35 anni, fissa dimora, e Said Nasser, di anni, tanzaniani, soprannominato «Zanzibar». La scena si è svolta davanti alla Principe.

[p. c.]

RAPINA

Rubano a un rappresentante valigetta con preziosi

Un rappresentante di gioielli è stato aggredito e derubato l'altra sera nella di piazza Alimonda da due rapinatori che probabilmente seguivano i suoi movimenti da giorni. Nella valigetta erano nascosti preziosi per un valore di circa cinquanta milioni. I malviventi sono fuggiti a moto.

[p. c.]

La storia di un ragazzino di 13 anni figlio di genitori divorziati

Il lungo viaggio dalla Sicilia per vedere finalmente il papà

GENOVA. In visita all'Acquario, ma a braccetto con la . Il sogno di Tonino si è avverato: voleva conoscere il suo papà, voleva passare qualche giorno con lui, magari tutta la vita. Il lungo viaggio in treno, Siracusa e Genova, gli ha permesso di incrociarlo solo per qualche ora negli uffici della Polfer Principe. Tredici anni, occhi azzurri e riccioli biondi, Tonino era partito cinque giorni fa dalla città dove vivava con la madre, Marisa 33 anni, voleva raggiungere Genova dove il papà si era rifatto una vita con un'altra donna.

Erano passati tredici anni da quando, brevissima storia, Nicola e Marisa si erano lasciati: da quella relazione era nato Tonino. Ma quel ragazzino cresciuto dalla mamma, nutrito dei racconti di un padre lontano e sciuto, questo non poteva non contare.

Il suo desiderio si è avverato solo in parte: ha potuto vedere anche la sua nuova compagna, ma per qualche . Due giorni dopo Marisa è arrivata a Genova: lo ha abbracciato fra le lacrime per quel viaggio carico di speranza.

Prima di salutare i poliziotti che lo hanno trovato martedì sera, stanco e disorientato, mentre vagava per la stazione Principe, ha voluto una loro fotografia dedica. Poi via all'Acquario con la mamma. Tornerà con lei a Siracusa, per sempre.

[m. a. c.]

ARRESTATO

Reagisce con una lametta

tunisino di anni è stato arrestato la notte scorsa carabinieri in via Gramsci, al termine di una furiosa discussione. L'extracomunitario non era in regola con le norme soggiorno e per giunta ricevuto l'intimazione a lasciare l'Italia. Alla vista militari di aprirsi via fuga minacciandoli con una lametta. I carabinieri stavano effettuando dei consueti controlli nel centro storico. Si sono imbattuti nel marocchino, che in compagnia di italiano. Alla richiesta di esibire i documenti di soggiorno, l'extracomunitario ha reagito rabbia. Ha cominciato ad insultare i militari, che non si sono lasciati intimorire, e subito dopo ha estratto da una tasca pantaloni lametta da barba. I carabinieri riusciti a i colpi e ad immobilizzarlo. E' stato arrestato l'accusa di minaccia a mano armata e resistenza e pubblico ufficiale.

[p. c.]

La celebre rockstar inglese ha cercato inutilmente casa

Portofino rifiuta Sting

L'ex leader dei Police era disposto a spendere anche 16 miliardi, ma non ha trovato la giusta risposta alle notevoli esigenze. Deserta l'asta di una villa

. L'elenco degli ospiti Vip di Portofino e dintorni, o quantomeno aspiranti tali, deve essere aggiornato. L'ultima notizia riguarda Sting, celebre cantante inglese, già leader dei «Police».

Seconda «voce» che si sono sparse in banchina, avrebbe cercato casa sulle alture del borgo, senza riuscirci. Nonostante fosse pronto a spendere 16 miliardi.

E' andata ancora volta deserta, invece, ieri mattina in tribunale a Chiavari, l'asta per Villa Vitrale.

La ricerca di Sting, secondo appunto voci e sussurri (che a Portofino sono l'essenza delle notizie), sarebbe andata a cattivo fine per colpa di una voluta «par condicio»: lui cercava una villa che almeno cinque vista sul porticciolo, una per ognuno dei cinque figli. Questi i particolari del pettegolezzo.

Di Sting che cercava a Portofino, però, sulla celebre piazzetta nessuno ne ha sentito parlare.

Sting ha cercato casa a Portofino

Antonio Nannicini, storico di Portofino e punto di riferimento di ogni evento che interessi il borgo, ha anche manifestato qualche perplessità sulla fondatezza del pettegolezzo. Buio assoluto negli uffici dell'agenzia immobiliare Marrè, sempre molto attiva sul mercato dello portofinese.

Intanto, ieri mattina in tribunale a Chiavari, è stata anche volta disertata la vendita all'incanto di Villa Vitrale, splendido immobile situato sulla punta Sud della «penisola» di Portofino, con affaccio sul mare. L'asta è stata rinviata al 18 ottobre.

Stesso prezzo: quasi cinque miliardi, che è stato riportato anche dall'annuncio pubblicato sul «Financial Times».

La villa, già dell'ex sindaco del borgo Bertololti, è di proprietà di Anna Maria Cellerino, vedova Sacco, di Alessandria, a causa di difficoltà finanziarie, e per far fronte a crediti con alcune banche, i Sacco sono costretti a vendere.

Il ottobre, il prossimo tentativo. Che venga avvisato, magari, anche Sting!

[f. p.]

Presentato ieri

Il Polo Nord nuovo a Palazzo Tursi

GENOVA. Il Consiglio comunale ha un nuovo gruppo. Si chiama «Polo Nord» e si pone nell'area del centro destra mettendo insieme tre rappresentanti della Sala Rossa: Franco Bampi, il leghista passato Lif, Ubaldo Santi, esponente dell'«Unione di centro», e Roberto Rossi, anche lui di formazione leghista ma raggiunto da un procedimento di espulsione.

Il «Polo Nord» si propone una «opposizione chiara e netta, contrapposta al grigiore che contraddistingue l'attuale amministrazione di palazzo Tursi» ha spiegato ieri mattina Franco Bampi all'Hotel Bristol dove è presentata la nuova formazione. «La scelta nome non è casuale - ha aggiunto Ubaldo Santi - ci collochiamo sulle stesse posizioni del Polo e la definizione Nord ha solo aspetto economico. Genova deve rapportare grandi centri industriali dell'Italia settentrionale e dell'Europa».

[m. a. c.]

Ieri alle 17,30

Ragazza si getta dal ponte di Sori è in fin di vita

SORI. Si è gettata dal ponte di Sori ieri pomeriggio, poco dopo le 17.30, lanciandosi nel vuoto, sotto gli occhi degli automobilisti e dei turisti.

Raffaella Rivarola, anni, residente in via Mangini 21 a Sori, è riuscita a sopravvivere a volo di altre 15 metri: la ragazza è stata infatti raccolta ancora in vita dai volontari della Croce Rossa immediatamente intervenuti.

L'ambulanza ha trasportato Raffaella Rivarola con folle fino al pronto dell'Ospedale San Martino a Genova, dove si trova ricoverata in stato di coma.

Anche i genitori hanno raggiunto il nosocomio genovese ma non hanno saputo spiegare il tragico gesto della loro giovane figlia.

Raffaella è molto conosciuta in paese e si sarebbe mai immaginato un gesto del genere. Forse si è trattato di delusione d'amore.

[f. gr.]

Approvata ieri la delibera che boccia la nomina del nuovo presidente della port-authority

Ancora un no della Regione a Capocaccia

La Cee finanzierà il recupero delle aree industriali del Ponente

GENOVA. «Buio pesto» sulla nomina al vertice della port-authority. Ieri la giunta regionale ha «formalizzato» il «no» ad un nuovo mandato dell'attuale commissario dell'ente portuale Fabio Capocaccia. Non si può dire che sia una novità, ma comunque un atto dovuto. giorni il ministro dei Trasporti Giovanni Caravale aveva rilanciato l'ipotesi Capocaccia, che avrebbe garantito una continuità gestione.

Porto. Il presidente della Regione Giancarlo Mori, dopo aver riunito la giunta, ha reso noto il verdetto degli amministratori di via Fieschi. nome di Capocaccia è stato fatto un fuoco di sbarramento, difficilmente superabile. Ci si interroga su quale potrebbe essere la via d'uscita, considerato che la situazione nomine rischia di stagnare oltre il possibile.

nota di fine-giunta sulla delibera firmata da Mori è perentoria: «Diniego dell'intesa al ministro dei Trasporti e della Navigazione sul nominativo dell'ingegnere Fabio Capocaccia alla presidenza dell'autorità portuale di Genova; d'atto della conclusione del procedimento relativo alla nomina dell'autorità portuale a fronte della riduzione, da parte del ministro, a due nominativi da proporre alla Regione Liguria a alla rinuncia del professor Sergio Maria Carbone; richiesta di porre termine alla fase di commissariamento attraverso la formulazione di nuova terna». Al ministro Caravale la prossima mossa.

Fabio Capocaccia

Industrie. Ieri mattina gli assessori comunali Sergio Rossetti e Piero Villa hanno illustrato i contenuti del «progetto Zenith», finanziato dalla Comunità europea, per il recupero delle urbane degradate e dove sono presenti problematiche sociali. Il Comune di Genova ha presentato un proprio piano, in collaborazione con Provincia e Regione, che è stato scelto dalla commissione europea tra rosa di tredici per il Centro e Nord Italia, insieme a quelli di Venezia e Roma.

L'area individuata è quella Cornigliano e Sestri. Il progetto prevede la copertura dell'80 per cento della spesa attraverso della Cee e del Paese membro, in questo caso l'Italia, per un totale miliardi e milioni. Il resto sarà a carico degli enti territoriali.

Gli obiettivi : nuove imprese dalla riconversione ambientale, ad esempio per il monitoraggio ambientale, il controllo del traffico e accessi, centro ecologico distribuzione merci, trasporto pubblico ecologico (veicoli elettrici); nuova occupazione (oltre posti) e promozione sociale; infrastrutture e ambiente; interscambio internazionale (con altre banche dati ambientali) e gestione allarmi e piani di protezione civile.

La Provincia destinerà 1 miliardo 700 milioni per le rilevazioni sulla qualità dell'aria di inquinanti convenzionali.

L'offerta di posti lavoro sarà così suddivisa: 126 addetti transitori, 44 nuovi addetti alla manutenzione e gestione, 135 alla produzione, 133 nuovi occupati in imprese.

[p. c.]

NUMERI UTILI

FARMACIE

TURNO NOTTURNO
GENOVA
Europa: corso Europa 676
Ghersi: corso Buenos Aires - Corso Lamberuschini
Pescetto: via Balbi 186

SORI
Sori: via Cairoli 18, telefono 700.832
RECCO
Falqui: via Roma 8, telefono 74 155
CAMOGLI
Aricola: via della Repubblica 97, telefono 771.669.
S. MARGHERITA
Pennino: via Peschiera 2, telefono 287.077
RAPALLO
Anglosmeriana: via Matteotti 21, telefono 50.654
ZOAGLI
Valeri: piazza XVI Dicembre 8, telefono 259.041.
CHIAVARI E LAVAGNA
Bellagamba: via M. Liberazione 1, telefono 309.933.
SESTRI LEVANTE
Garino: via Ventidue Aprile 94, telefono 41.131
MONEGLIA
Manzoni: via Longhi 8, telefono 48.232.

AUTOAMBULANZE

Genova: telefono 595 951; **Camogli:** 770 205; **Recco:** 771.119; **Rocco:** 74 234; **Santa Margherita Ligure:** 287.019; **Rapallo:** 50 453, 60.700; **Chiavari:** 322.422, 309 655. **Cogorno:** 384.620. **Lavagna:** 309.947. **Sestri Levante:** 41 020, 480 750; **Riva Trigoso:** 41.764. **Moneglia:** 49.241; **Cogoleto:** 9188.396; **Sori:** 700 817

OSPEDALI

S. Martino: 35.351. **Galliera:** 58.321; **Sampierdarena:** 41.021; **Rivarolo:** 448.941. **Sestri Ponente:** 600 641; [illegible] (pediat.): 56.361; **Borgo Fornari:** 802.985. **Recco:** 74.102; **Santa Margherita:** 280.611; **Rapallo:** 50.231. **Lavagna:** 32.91; **Cogoleto:** 91.83.455

GUARDIA MEDICA

Notturna prefestiva e festiva:
Genova, Bogliasco, Pieve Ligure, Arenzano, Cogoleto: tel 354 622
Pediatrica (a pagam.) tel 542.776.
Recco, Rapallo, Camogli, S. Margherita: telefono 60.333.
Chiavari, Lavagna, Sestri Levante: telefono 303 410-32.91
Borzonasca: telefono 340 209.
Santo Stefano d'Aveto: telefono 98 129.
Cicagna: telefono 92.147.
Varese Ligure: telefono 842 041

AUTOLINEE

ANT Genova: telefono 58 972.114.
Tigullio Trasp.: Chiavari telefono 313 851.
Sestri Levante: [illegible] 41 384 - 480.885 - 47.751.
Rapallo: telefono 54.609 - 51 306 - [illegible]

FERROVIE

Genova: [illegible]; **Camogli:** 771 197; **Recco:** 75.134. **Santa Margherita:** 286 830; **Rapallo:** 50 347. **Zoagli:** 259.358. **Chiavari:** 308 000, 309 557, 332 161; **Sestri Ligure:** 41 620, 41.000. **Riva Trigoso:** 42.386, **Cogoleto:** 9181.765; **Moneglia:** 49.706

MERCATI

Lunedì. Piazza Palermo, piazza Di Negro, piazza Tre Ponti, Molassana, Sestri Ponente, Pegli, Recco, Riva Trigoso. **Martedì.** Piazzale Paverio, piazzale Giusti, Cregina, Nervi, via Anzani Cornigliano. [illegible] **Mercoledì.** Piazza Terralba, via del Campo, via Torbido, Sestri P., Prà, Cornigliano, piazzale Da Vinci **Giovedì.** Piazza Palermo, piazza Di Negro, Bolzaneto, Pegli, via Anzani, via Emilia, Lavagna, Rapallo, Sori **Venerdì.** Via Isonzo, piazza Tre Ponti, piazza [illegible] Prato, Ponticelli, piazzale Paverio, piazzale Giusti, Cregina, Cornigliano, Chiavari, S. Margherita **Sabato.** Via del Campo, via Torbido, piazzale Terralba, Sestri P. Cerisola p. L. Da Vinci, Sestri L.

TAXI

Genova Radiotaxi: 2986, **Recco:** 74032. **Camogli:** 771143 **Portofino:** 269285. **S. Margherita:** 288508-287998; **Rapallo:** 55658 54478, 50048, 55868 56969, 50317, 50647, **Zoagli:** 259385 **Chiavari:** 308264, 305527, **Lavagna:** 332095, 3931522; **Sestri Levante:** 41277, 41278; **Sori:** 700398

CAPITANERIE DI PORTO

Genova: telefono 26 74 51.
Santa Margherita: [illegible] 28 70 29

CORPO FORESTALE

Genova: 566831-580429-566553.
Cisanza Ligure: 467.141
Borzonasca: 340 016.
Cicagna: 92.035
Rezzoaglio: 97 043.
S. Stefano d'Aveto: [illegible] 072

STASERA AL CINEMA

GENOVA

TEATRI
Carlo Felice — **Il tabarro - Pagliacci**
Tel. 589 329 - 591.997 — Direttore Gianandrea Gavazzeni. Regia di Gianni Amelio.
Ore 16
L. 115/85/65/30.000

Parchi di Nervi — **American Ballet Theatre**
Ore 21,30
L. 50.000/30.000/20.000

Pol. Genovese — OGGI RIPOSO
Tel. 839.25.89
Ore 21
L. 50.000/35.000

T. della Tosse — **Storie di santi, di diavoli, di vergini e di arcangeli**
A FORTE SPERONE
Tel. 247.07.93
Ore 21
L. 22.000/15.000

Piccolo Teatro — OGGI RIPOSO
di Campopisano
Tel. 282.483
Ore 22,30 Lire 15.000

Teatro Garage — **La vita è un tempo**
SALA DIANA
Tel. 510 731
Ore 21,30. L. 20/15.000

CINEMA
Ariston 1 — CHIUSURA ESTIVA
T. 208 649. Or.: 15,30 17,40/20,30/22,45 L. 10.000 sab.-dom. 12.000; mer. 7000

Ariston 2 — CHIUSURA ESTIVA
Tel. 208 549
Or.: 15,30/18,25/22,45
Lire 10.000
sab.-dom. 12.000; mer. 7000

Augustus — CHIUSURA ESTIVA
Tel. 565.810, Or. 25/22,30 sab. e fest. 16 ult. 22,30. Lire 10.000 sab.-dom. 12.000; mer. 7000

Corallo 1 — **Quattro matrimoni e un funerale**
Tel. 555.419. Or.: 20,30 22,30; sab. e fest. 16,30 ult. 22,30 L. 10.000 sab.-dom. 12.000; mer. 7000
di M. Newell, con H. Grant, A. MacDowell, K. S. Thomas (GB '94) — La storia di un amore, di un gruppo di amici, di confusioni del cuore e incertezze, che si dipana attraverso quattro matrimoni e un funerale. N. V. 1h 55' **Commedia**

Corallo 2 — **Come due coccodrilli**
Tel. 555.419. Or.: 20,30 22,30; sab. e fest. 16,30 ult. 22,30. Lire 10.000 sab.-dom. 12.000; mer. 7000
di G. Campiotti, con V. Golino, F. Bentivoglio, G. Giannini (Ita '94) — Un quarantenne di successo torna nella sua città per vendicarsi di antiche ferite. Il passato della sua famiglia riemerge in dolorosi flashback. N. V. 1h 35' **Dramm.**

Lux — **Full Time**
Tel. 561 891
Or.: 19/20,50/22,40
Lire 10.000
sab.-dom. 12.000; mer. 7000

Nettuno — **Nell**
Ore 21,30
L. 8000/6000
di M. Apted, con J. Foster, L. Neeson, N. Richardson (Usa '94) — In un bosco americano viene trovata una ragazza selvaggia che parla una lingua misteriosa: un medico e una psicologa la educano e l'aiutano N. V. 1h 47' **Dramm.**

Odeon — CHIUSURA ESTIVA
Tel. 262 [illegible] Or. 20 22,30; sab. e fest. dalle 16 alle 22,40. L. 10.000 sab.-dom. 12.000; mer. 7000

Olimpia — **Poetic Justice**
Tel. 581 415
Or.: 19/20,50/22,40
L. 10.000
sab.-dom. 12.000; mer. 7000
di J. Singleton, con J. Jackson, T. Shakur, F. Jong (Usa '93) — Una parrucchiera scopre il valore forte della poesia e decide di lottare per eliminare la ingiustizia razziale che vede intorno a sé V. M. 14 1h 50' **Drammatico**

Orfeo — CHIUSURA ESTIVA
Tel. 564 849
Or. 16,30/18,30/20,30 22,30 L. 10.000 sab.-dom. 12.000; mer. 7000

Palazzo — CHIUSURA ESTIVA
Tel. 555.512 Or. 20,30 22,30, sab. e fest. dalle 16 alle 22,30. L. 10.000 sab.-dom. 12.000; mer. 7000

Universale — [illegible]
Palazzo dello Spettacolo
Sala 1 T. 582.451 Or. 20,30 [illegible] fest. 18,30, ult. 22,30 L. 10 [illegible] fest. 12.000 mer 7000

Universale — CHIUSURA ESTIVA
Palazzo dello Spettacolo
Sala 2 T. 582.451 Or. 20,30 22,30 fest. 18,30 ult. 22,30 L. 10.000; fest. 12.000; mer 7000

Universale — CHIUSURA ESTIVA
Palazzo dello Spettacolo
Sala 3 T. 582.451 Or. 21 22,40, fest. 16, ult. 22,40 L. 10.000 fest. 12.000 mer 7000

Verdi — CHIUSURA ESTIVA
Tel. 562.137. Or.: 21/22,40 sab.-dom. dalle 15 alle 22,30 20,45/22,30 L. 10.000 sab.-dom. 12.000; mer. 7000

LUCI ROSSE
Abc tel. 413.838; **Aldone** tel. 614.565 **Centrale 1 e 2** tel. 580.380. **Chiabrera** tel. 251.568, **Cristallo** tel. 299.987; **Dianaia** tel. 565.518, **Elisnado** tel. 845.7943, **Smeraldo** tel. 201.912

CINECLUB
Amici del cinema — **Ed Wood**
Tel. 413.838
Or.: 20,15/22,30
L. 6000/5000
di T. Burton, con J. Depp, M. Landau, P. Arquette (Usa '95) La vita di Ed Wood, il regista di horror e [illegible] che ha trasformato i peggiori film di Hollywood cescani in [illegible] artisti stravaganti, ruvidi e miseria. N. V. 2h 07' **Biografico**

Carignano d'essai — OGGI RIPOSO
Tel. 570 23 48
Ore 21,15
[illegible]

Fritz Lang — OGGI RIPOSO
[illegible]
Ore 21,15
Lire 6000/5000

Lumière — CHIUSURA ESTIVA
Tel. 505 938

Movie Club — CHIUSURA ESTIVA
Tel. 314 141

Chaplin — OGGI RIPOSO
Tel. 88 [illegible]
Ore 21
L. 5000 soci
L. 4000 tessera

IL TEMPO IN LIGURIA

TEMPO PREVISTO PER OGGI. Moderata instabilità con nuvolosità irregolare al mattino ma attenuazione dell'instabilità dalla serata, vento moderato con rinforzi al largo sino a 40 km/h, mare poco mosso localmente mosso, temperatura stazionaria.
Tendenza per domani: previsioni di schiarite, vento moderato, mare poco mosso, temperature in aumento.
RILEVAZIONI DI IERI. Temperatura del mare 23 °C, umidità 75%, vento Sud Ovest 8-10 km/h, mare poco mosso, cielo poco nuvoloso, pressi 1015 hPa (stazionaria).

TEMPERATURE DI IERI

Genova	max 28	min 23
Savona	max 30	min 23
Imperia	max 27	min 21

UN ANNO FA A IMPERIA
Max: 28; min. 22; temp. mare 23.

Il **Sole** sorge alle 5,58 e tramonta alle 21,08. La Luna cala alle 9,39 e si leva alle 22,50 (fase calante).

Dati gentilmente forniti dall'Osservatorio meteorologico del Comune di Imperia e dal Centro Meteo Mursia di Portofino.

Nickelodeon — CHIUSURA ESTIVA
Tel. 589.640 - Ore 21,15 Dom. 17/21,15 - Ven. d'argento
[illegible]

Cineforum — OGGI RIPOSO
Tel. 887.841
Ore 21
L. [illegible]

PEGLI
Eden-Peglicinema — **D'amore e ombra**
Tel. [illegible]
L. 10.000
di E. Kapsis, con J. Connelly, A. Banderas, M. Sandrelli (Arg.-Spa. '94) — Nel Cile di Pinochet, l'amore tra un oppositore del regime e una reporter si scontra con le atrocità della dittatura. Dal libro della Allende. N. V. 1h 45' **Dramm.**

CASELLA
Cinema parrocchiale — OGGI RIPOSO
Tel. 937.930
Ore 21
Lire 6000/4000

SESTRI P.
Teatro Verdi — [illegible]
Tel. 671.263
Ore 21
Lire 8000/7000

NERVI
S. Siro — **La scuola** 18
T. 324 778. Lun./mar./mer. 20,30 22,30; ven./sab./dom. 15,30 17,15/18/20,45/22,30. L. 6000
di D. Luchetti, con S. Orlando, A. Gallena, F. Bentivoglio (Ita '95) — Uno spaccato della scuola italiana con i disastri, amarezze, studenti somari e teppisti, insegnanti che si arrendono o altri che resistono. N. [illegible] 1h 45 **Tragicomico**

BOLZANETO
Verdi — OGGI RIPOSO
Tel. 402.509
Ore 21
L. 8000

ARENZANO
Arena Italia — **Pronti a morire**
Tel. 845 1304
Ore 21,15
L. 8000/6000
di S. Raimi, con S. Stone, G. Hackman, L. Di Caprio (Usa '95) — Torneo di duelli in una cittadina del West: vi partecipa una pistolera [illegible] mossa da un forte desiderio di vendetta. N. V. 1h 50 **Western**

S. MARGHERITA
Centrale — **La scuola** 18
Tel. 286 033
Or.: 16,15/18,15/20,25 22,20 - Lire 10.000
di D. Luchetti, con S. Orlando, A. Gallena, F. Bentivoglio (Ita '95) — Uno spaccato della scuola italiana con i disastri, amarezze, studenti somari e teppisti, insegnanti [illegible] e altri che resistono. N. V. 1h 45' **Tragicomico**

RAPALLO
Augustus — **Il re leone**
Tel. 61.951
Or.: 20,40/22,20
L. 8000
di R. Allers e R. Minkoff, prod. Walt Disney (Usa '94) — La storia del leoncino Simba che, dopo la scomparsa del padre, è costretto a superare molte prove prima di diventare il re della savana. N. V. 1h 30' **Cartoni Animati**

CHIAVARI
Cantero — CHIUSO PER FERIE
Tel. 361.274
Or. 16/17,35/19,15 20,50/22,30. L. 7000

Mignon — **Lezioni di anatomia** 18
Tel. 309 604
Or.: 20,45/22,45
Lire 10.000
di R. Benjamin, con M. Griffith, E. Hawa, M. P. Carter (Usa '94) Tre dottoressi, «in missione» per vedere una donna nuda, fanno con la scoperta la moglie [illegible] 4 figli papà rimasto vedovo. N. V. 1h 40 **Commedia**

SESTRI LEV.
Ariston — **Nell**
Tel. 41 505
Ore 21,30
Lire 9000
di M. Apted, con J. Foster, L. Neeson N. Richardson (Usa '94) — In un bosco americano viene trovata una ragazza selvaggia che parla una lingua misteriosa: un medico e una psicologa la educano e l'aiutano N. V. 1h 47' **Dramm.**

SAVONA

Diana 1 — **Wallace e Gromit**
Tel. 825.714
Or.: 20,30/22,30
L. 10.000/7000
di N. Park, R. Goleszowski, J. Newell, P. Lord (G.B. '89-'93) — Antologia di una famosa serie di cortometraggi d'animazione con la pupazzina «star» principale, un genialo inventore e il suo fedele cane. N V 1h 20 **Animazione**

Diana 2 — **Mrs. Parker e il Circolo Vizioso** 18
Tel. 825.714
Or.: 20,30/22,30
L. 10.000/7000
di A. Rudolph, con J. J. Leigh, C. Scott, M. Broderick (Usa '94) — La storia della scrittrice Dorothy Rotschild Parker che negli Anni 20 si riunisce con intellettuali anticonformisti all'Hotel Algonquin di New York. N. V. 2h 05' **Biografico**

Diana 3 — **Pulp Fiction**
Tel. 825 714
Or.: 21,30 sabb. unico
L. 10.000/7000
[illegible] Tarantino, con J. Travolta, B. Willis, U. Thurman (Usa '93) — Omicidi e risate in cinque episodi ispirati al «pulp magazines», le riviste da pochi cent degli Anni 30 e 40. Palma d'oro '94 a Cannes V. M. 18 2h 35' **Commedia Nera**

ALASSIO
Arena Don Bosco — OGGI RIPOSO
Ore 21,15
Lire 7000/4000

Colombo — **La giusta causa**
Or.: 20,30/22,30
Lire 8000/6000
di A. Glimcher, con S. Connery, L. Fishburne, K. Carpenter (Usa '94) — Un ex avvocato liberal rapito un caso per far liberare un condannato a morte che ritiene innocente... Dal romanzo di Kellerbach V. M. 14 1h 35' **Thriller**

Ritz — [illegible]
Tel. 640.427
Or.: 20/22,30
Lire 9000/8000
di R. Benigni, con R. Benigni, N. Braschi, J. C. Brialy (It./Fra. '94) — Un mite signore, sempre all'opposizione nelle riunioni di condominio, viene scambiato per un mostro maniacrizzato di donne. N. V. 2h 02' **Comico**

ALBENGA
Ambra — **Quattro matrimoni e un funerale**
Tel. 51.419
Spett. unico ore 21
Newell, con H. Grant, A. MacDowell, K. S. Thomas (GB '94) — La storia di un amore, di un gruppo di amici, di confusioni del cuore e incertezze, che si dipana attraverso quattro matrimoni e un funerale. N. V. 1h 55' **Commedia**

Astor — **Il corvo**
Tel. 50.597
Or.: 20/22,30
di A. Proyas, con B. Lee, B. Hudson, M. Wincott (Usa '94) — Un musicista rock assassinato con la sua ragazza nella notte di Halloween da una banda di teppisti risorge dalla tomba per vendicarsi. N. V. 1h 40' [illegible]

BORGHETTO
Vittoria — **Il re Leone**
Ore 21,30
Lire 6000/4000
di R. Allers e R. Minkoff, prod. Walt Disney (Usa '95) — La storia del leoncino Simba che, dopo la scomparsa del padre, è costretto a superare molte prove prima di diventare il re della savana. N. V. 1h 30' **Cartoni Animati**

BORGIO
Astra — **La scuola** 18
Ore 21,30
Lire 8000/6000
D. Luchetti, con S. Orlando, A. Gallena, F. Bentivoglio (Ita '95) — Uno spaccato della scuola italiana con i disastri, amarezze, studenti somari e teppisti, insegnanti che si arrendono o altri che resistono. N. V. 1h 45' **Tragicomico**

CELLE LIGURE
Arena Piani — **Vento di passioni**
Ore 21,30
Lire 8000/6000
di E. Zwick, con B. Pitt, A. Hopkins, A. Quinn (Usa '94) — Dagli inizi del '900, in un ranch del Montana, la saga di una famiglia tutta maschile, fino all'incontro con una giovane [illegible] che trasformerà la vita di tutti. N. V. 2h 15' **Dramm.**

FINALE LIGURE
Ondina — **La carica dei 101**
Tel. 692.200
Or.: 21/23,30
L. 9000/7000
di W. Reitherman, H. Luske e C. Geronimi (Usa '61) — Riduzione cinematografica del classico film di Walt Disney sulle avventure di una cucciolata di dalmata rapita dalla perfida Crudelia Demon. N. V. 1h 25' **Cartoni animati**

Arena Ondina — **Don Juan De Marco**
Ore 21,30
Lire 9000/7000
di J. Leven, con M. Brando, J. Depp, F. Dunaway (Usa '94) — Un ragazzo dal passato triste, per sopravvivere, inventa di essere il discendente di Don Giovanni. Una psicoanalista lo prende in cura N. V. 1h 37' **Sentimentale**

LAIGUEGLIA
Corallo — **Ace Ventura**
Ore 21,30
Lire 8000/5000
di T. Shadyac, con J. Carrey, S. Young, C. Cox (Usa '94) — Un detective specializzato nel ritrovare animali cerca di scoprire perché il delfino-mascotte di una squadra di football è stato rapito. N. V. 1h 26' **Commedia**

LOANO
Loanese — **Quattro matrimoni e un funerale**
Tel. 669.961.
Or.: [illegible]
Lire 9000/8000
di M. Newell, con H. Grant, A. MacDowell, K. S. Thomas (GB '94) — La storia di un amore, di un gruppo di amici, di confusioni del cuore e incertezze, che si dipana attraverso quattro matrimoni e un funerale. N. V. 1h 55' **Commedia**

Giardino del Principe — **Spettacolo di danza**
Or.: 21,30
L. 8000/6000

PIETRA LIGURE
King — **Stargate**
Ore 21
[illegible]
di R. Emmerich, con K. Russell, J. Spader, J. Davidson (Usa '94) — Un archeologo decifra una misteriosa iscrizione egizia e vanno un pompa che lo conduce in un mondo antico e parallelo N. V. 2h 06' **Fantarcheologia**

SPOTORNO
Ariston — **Rivelazioni**
Ore 21,30
L. 8000/6000
di B. Levinson, con M. Douglas, D. Moore, D. Sutherland (Usa '94) — Un uomo, «molestato» [illegible] dalla sua capo, lotta strenuamente per difendere dignità e lavoro. Dal romanzo di Crichton V. M. 14 2h10' **Drammatico**

Astro — **La scuola** 18
Ore 21,30
Lire 8000/6000
di D. Luchetti, con S. Orlando, A. Gallena, F. Bentivoglio (Ita '95) — Uno spaccato della scuola italiana con i disastri, amarezze, studenti somari e teppisti, insegnanti [illegible] e altri che resistono. N. V. 1h 45' **Tragicomico**

VARAZZE
Verdi 1 — **The Mask**
Tel. 97.249
[illegible] 21,15/22,50
L. 9000/[illegible]
di C. Russell, con J. Carrey, C. Diaz, R. Jeni (Usa '94) — Un impiegato di banca si trasforma in un «uomo di gomma» grazie a una maschera magica, nota il cuore alla pupa di un gangster e affonda il boss. N. V. 1h 30' **Comico**

Verdi 2 — **Pulp Fiction**
Tel. 97.249
Or.: 21,30
Lire 9000/8000
di Q. [illegible] Tarantino, con J. Travolta, B. Willis, U. Thurman (Usa '93) — Omicidi e risate in cinque episodi ispirati al «pulp magazines», le riviste da pochi cent degli Anni 30 e 40. Palma d'oro [illegible] V. M. 1[illegible] **Commedia Nera**

Roma — **Rivelazioni**
[illegible] 07.249
Ore 21
L. 7000/4000
di B. Levinson, con M. Douglas, D. Moore, D. Sutherland (Usa '94) — Un uomo, «molestato» in azienda dalla sua capo, lotta strenuamente per difendere dignità e lavoro. Dal romanzo di Crichton V. M. 14 2h10' **Drammatico**

IMPERIA

[illegible]
Tel. 61.978
Ore 21

CHIUSURA ESTIVA

Centrale — **Forrest Gump**
Tel. 63 671 (segr. tel.)
Or.: 20,10/22,30 Prenotazione cinema L. 7000 rid. L. 5000
di R. Zemeckis, con T. Hanks, R. Wright, G. Sinise (Usa '94) — Un americano dall'intelligenza limitata, quasi da ritorsi l'imbecillità, attraversa [illegible]ra di storia e stelle e strisce, diventa ricco e quasi felice. N. V. 2h 22' **Commedia**

A. DI TAGGIA
Capitol — **Stargate**
Tel. (0184) 43.440
Or.: 20,30/22,30
Lire 6000
di R. Emmerich, con K. Russell, J. Spader, J. Davidson (Usa '94) — Un archeologo decifra una misteriosa iscrizione egizia e vanno un pompa che lo conduce in un mondo antico e parallelo N. V. 2h 06' **Fantarcheologia**

Giardino (estivo) — **Vento di passioni**
Ore 21,30
Lire 6000
di E. Zwick, con B. Pitt, A. Hopkins, A. Quinn (Usa '94) Dagli inizi del '900, in un ranch del Montana, la saga di una famiglia tutta maschile, fino all'incontro con una giovane donna che trasformerà la vita di tutti. N. V. 2h 15' **Dramm.**

BORDIGHERA
Olimpia — **Pronti a morire**
Or.: 20,30/22,30
Lire 7000/5000
di S. Raimi, con S. Stone, G. Hackman, L. Di Caprio (Usa '95) — Torneo di duelli in una cittadina del West: vi partecipa una pistolera infallibile mossa da un forte desiderio di vendetta. N. V. 1h 50' [illegible]

CERVO
Garibaldi (estivo) — **Generazioni**
Ore 21,30
Lire 7000; rid. 4000
di D. Carson, con P. Stewart, W. Shatner, W. Goldberg (Usa '94) — Vecchio e nuovo equipaggio, a bordo dell'Enterprise, affrontano nella settima avventura di Star Trek un nuovo micidiale nemico. N. V. 1h 58' [illegible]

DOLCEACQUA
Cristallo — **L'uomo ombra**
Ore 21,15
Lire 6000; rid. 5000
di R. Mulcahy, con A. Baldwin, J. Lone, P. A. Miller (Usa '94) — Un giustiziere playboy, con poteri soprannaturali, contro un principe malvagio che discende da Genghis Khan. Da un celebre fumetto degli Anni 30. N. V. 1h 50' **Avvent.**

DIANO MARINA
Dianese — **Blue sky**
[illegible]
L. 8000; rid. 5000
di T. Richardson, con T. L. Jones, J. Lange, A. Kemp (Usa '91) — In una base dell'Alabama, conflitti privati e segreti nucleari coinvolgono la bella e irrequieta moglie di un militare di carriera. N. V. 1h 40' **Drammatico**

S. BARTOLOMEO
Smeraldo (estivo) — **Forrest Gump**
di R. Zemeckis, con T. Hanks, R. Wright, G. Sinise (Usa '94) — Un americano dall'intelligenza limitata, quasi da ritorsi l'imbecillità, attraversa [illegible]ra di storia e stelle e strisce, diventa ricco e quasi felice. N. V. 2h 22' **Commedia**

SANREMO
Centrale (Sala A) — **Poliziotti a domicilio**
di M. Ritchie, con B. Chase, J. Palance, D. West (Usa '94) — Una squadra di poliziotti si installa nella casa di una benestante famiglia (sconvolgendone la vita) per spiare una banda di ladri N. V. 1h 34' **Comm. poliziesca**

Tabarin (Sala B) — **Il postino**
Tel. 507 070
Or.: in. 15,30; ult. 22,30
Promozione cinema lire 7000
di M. Radford e M. Troisi, con M. Troisi, P. Noiret, M. G. Cucinotta (Ita. '94) — L'amicizia tra il poeta Neruda, in esilio su un'isola del Sud Italia, e un giovane portalettere locale. Dal romanzo di Skarmeta. N. V. 2h [illegible]

Orfeo — **L'esca**
Tel. 62.333
Or.: in. 15,30; ult. 22,00
[illegible]nema lire 7000

E' partita la selezione ordinata dal prefetto, concerto nel bosco degli animalisti

La prima notte di fuoco a Portofino i cinghiali uccisi tra rulli di tamburi

PORTOFINO. Quattro capi abbattuti a fucilate, due femmine adulte e due piccoli. Più un adulto rimasto intrappolato in una «gabbia», e poi ucciso. Come contorno, carabinieri in tuta mimetica e binocoli a raggi infrarossi, flash di fotografi e telecamere Rai, e un gruppo di cultori dello «jambè», un tipo di tamburo, che hanno pensato bene di andare a suonare nel bosco proprio ieri sera.

Queste le connotazioni principali della prima battuta di caccio al cinghiale sul Monte di Portofino, autorizzata, anzi ordinata dal prefetto di Genova per arrestare l'invasione degli ungolati e per sopire, forse, le proteste degli abitanti e dei sindaci che si dividono il famoso Promontorio e la relativa riserva naturale protetta.

L'appuntamento era per la mezzanotte, a Portofino Vetta, sotto i ripetitori Rai. C'erano agenti ecologici della Provincia e guardie dell'Ente Monte Portofino, quelli autorizzati a sparare (sono stati usati fucili calibro 12 e carabine calibro 7,62, un'arma da guerra), più guardie forestali, agenti della polizia provinciale, un'ambulanza della Volontari del soccorso di Ruta di Camogli, carabinieri, abitanti del Monte. E ancora, giornalisti, fotografi, cameramen.

Intorno alla mezzanotte e mezzo, dopo un cheerfings per dividersi i compiti, la «task force» ha imboccato il sentiero che da Portofino Vetta porta in località Pietre Strette e in località Bocche: questo l'ambito dove sono stati effettuati gli appostamenti con fucile. Nove i punti prestabiliti, dove si sono posizionati da uno a due uomini. Tutt'intorno allo zona di tiro, i carabinieri e i vigili urbani di S. Margherita hanno esteso una sorta di «cordone sanitario», per tenere lontano curiosi e estranei.

I posti di blocco sono stati istituiti a Portofino Vetta, Pietre Strette, Costa Ghidelli, Crocetta, via Costasecca, S. Rocco di Camogli. A coordinare, il direttore dell'Ente Monte Portofino Carlo Repetto, il comandante della Guardia Forestale Luciano Repetto e il comandante della Compagnia carabinieri di S. Margherita, capitano Alberto Minati.

I primi spari, verso le due del mattino. Una selva di una dozzina di colpi, come inaugurazione della battuta, quindi altre esplosioni in seguito, ma di portata minore. «Saranno stati sparati al massimo una ventina di colpi», è stato calcolato. I «fucilieri», che avevano munizioni fissate alla canna dell'arma, avevano l'ordine di non sparare a una distanza oltre i venti metri: questo, è ovvio, per evitare incidenti.

Comunicavano fra loro, gli agenti provinciali e dell'Ente Monte, con i «walkie-talkie». «Mi sto spostando a destra», «Si scendendo», «Occhio, che sento dei rumori»: questi alcuni frammenti gracchiati dalle radio, e rubati all'interno delle auto rimaste a Portofino Vetta. Alla fine, sono stati uccisi e squartati, quindi caricati prima su un'Ape Piaggio e poi su un camion (destinazione macello di Genova e poi, in beneficenza), due femmine adulte di circa 50 chili e due piccoli.

Le guardie forestali sui furgoni i capi uccisi durante la battuta notturna (p.o.)

Il quinto cinghiale, sfortunato, si è andato a cacciare in una gabbia che era stata sistemata l'anno scorso dalle guardie dell'Ente Monte in località Olmi. Ha fatto la stessa fine dei suoi «colleghi». Ultima segnalazione: sino alle tre del mattino sono rimbombate sul Monte le note di alcuni tamburi. Erano di sei ragazzi, che avevano scelto di suonare sotto i ripetitori «per liberare lo spirito, le energie negative». Li aspettavano, aldiquà del «cordone sanitario», tre loro amici: due in jeans e camicia e cravatta.

«L'operazione ha avuto esito positivo. Non ci si lasci ingannare dal limitato numero di capi abbattuti: non si trattava di un safari. Le prossime volte, magari con meno curiosi, i risultati miglioreranno: ha commentato l'assessore regionale alla Caccia, Egidio Banti.

Fabio

Il calendario

Via alla stagione dal 17 settembre

GENOVA. La stagione della caccia inizia il 17 settembre. Lo ha comunicato ieri l'assessore regionale competente Egidio Banti ricordando che nei giorni scorsi la giunta ha approvato un disegno di legge che, con procedura d'urgenza, è sottoposto all'esame del consiglio in via Fieschi.

Di fronte alle difficoltà incontrate dalle Province nell'attuazione della legge 29 del 1994 sugli ambiti territoriali di caccia, l'amministrazione regionale ha studiato questo provvedimento suddiviso in tre articoli in cui si stabilisce il carattere transitorio che avrà la prossima stagione. Le Province potranno istituire ambiti territoriali in deroga alle procedure normali e solo per un anno, ma dovranno riferirsi alla legge nazionale. Viene inoltre confermato il calendario venatorio regionale, già approvato la prima volta entro la data prevista del 15 giugno.

[m. o. c.]

In alto si controllano le carcasse del Monte, qui sopra i ragazzi suonano i tamburi

RAPALLO

Pedoni più sicuri

Via Trento ha un'isola segnaletica

RAPALLO. Modifiche al sistema viario, a Rapallo, per snellire il traffico e venire incontro anche ai pedoni. Il provvedimento riguarda per ora via Trento, la traversa fra via Mameli e via della Libertà, ma presto interesserà anche via Milano.

In via Trento è stata rifatta la segnaletica orizzontale e sono stati spostati i «panettoni», i cunei che impediscono alle auto di posteggiare: dal lato sinistro della carreggiata sono finiti su quello di destra. Obiettivo: quello di eliminare il fenomeno della sosta in doppia fila e rendere così anche meno pericoloso il passaggio dei pedoni lungo il marciapiede.

«Le auto e i bus di linea, per poter transitare, erano costretti a salire sul marciapiede, con pericolo per i pedoni, notevoli disagi e rallentamenti al traffico. Tutto questo sarà ora eliminato», hanno spiegato gli addetti dell'Ufficio viabilità del Comune. Stessa operazione, entro breve, anche per via Roma.

[f. p.]

Allarme a Rapallo e intervento dei sub

Una bomba in mare evacuata la spiaggia

RAPALLO. Spiaggia evacuata e bagnanti (temporaneamente) allontanati dall'esposizione solare, ieri mattina a Rapallo, in concomitanza con il ritrovamento di una bomba di profondità a due passi dall'antico castello sul mare, simbolo della città.

L'allarme è scattato intorno alle 11,40. Sono intervenuti i sub di una unità speciale della Marina militare, di stanza a La Spezia. L'ordigno è stato sollevato dal fondale con palloni e quindi rimorchiato al largo da una motovedetta del Circomare di S. Margherita e da una unità navale dei carabinieri. A circa due miglia dalla costa, la bomba è stata fatta brillare con una carica.

Per evitare rischi, il comandante del Circomare, Damiano Capurso, ha ordinato a tutte le imbarcazioni da diporto e ai traghetti di linea di tenersi almeno a 500 metri di distanza dal luogo dell'esplosione. L'ora è stata fissata intorno alle 13,30. La bomba risaliva alla Seconda guerra mondiale ed era del tipo usato dalle unità navali da guerra. Unica perplessità, la posizione dove è stata trovata. A poche «bracciate» dall'antica fortezza, ma soprattutto su un fondale di circa un metro e mezzo: altro che bomba di profondità.

[f. p.]

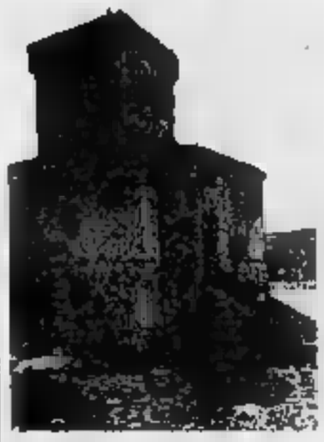

La bomba era accanto al Castello

Caso rifiuti: Agostino replica duramente al collega Mario Chella

Chiavari-Sestri, è guerra

«Si vuole ostacolare il consorzio che ha il compito di trovare un'area per costruire un inceneritore». La discarica a cielo aperto ritenuta pericolosa

CHIAVARI. Non si placa, anzi si accentua, la polemica sulle diverse destinazioni dei rifiuti solidi urbani dei Comuni di Chiavari e Sestri Levante. La storia della «rumentata» del Tigullio e della diatriba tra Chiavari e Sestri è nota: Sestri Levante, che ha individuato un sito nel suo territorio per una discarica, manda i rifiuti a Vado mentre Chiavari, che sostiene l'ipotesi regionale di un inceneritore a Scarpino spendendo molto più di Sestri.

Il sindaco di Chiavari, Vittorio Agostino, afferma pubblicamente che la Regione agevola Sestri perché ha l'amministrazione di sinistra come la Regione. Il sindaco di Sestri levante, Mario Chella, contrattacca sostenendo che Chiavari non vuole individuare un sito per i rifiuti nel suo territorio e non ha fatto nulla per risolvere il problema. Una polemica che rischia di diventare una «guerra tra poveri» e i cui protagonisti, esauriti gli argomenti validi, si attaccano a livello personale.

In una conferenza stampa tenuta ieri mattina, il sindaco di Chiavari ha sferrato un duro attacco nei confronti del suo collega di Sestri levante: «Difficile ribadire a certe affermazioni - ha esordito Agostino - espresse da colui che ha l'effigie di Stalin nella stanza da letto». Secondo Agostino è la Provincia di Savona a porre vincoli sull'accettazione e meno dei rifiuti dei centri Tigullio, ma è il Pds a stabilire criteri «che funzionari della Regione si sono rifiutati di avallare e perciò la questione è stata trasferita alla Provincia di Genova, che non può avere competenza su Savona».

Chiavari, secondo Agostino, ha sempre sostenuto il progetto regionale per la soluzione del problema a livello comprensoriale chiedendo anche il commissariamento del Consorzio tra i Comuni: la Regione, a guida Pds, ha nominato Sergio Poggi quale commissario e questa è stata impugnata di fronte al Tar, dall'amministrazione di Sestri Levante. «Con questo atteggiamento - dice Agostino - Sestri ostacola il Consorzio che ha il compito di trovare un area per la costruzione di un inceneritore. Il problema della soluzione temporanea, sostenuto da Sestri Levante che propone la realizzazione di una discarica a cielo aperto per pochi Comuni, è un diversivo per impedire quanto ha stabilito la Regione».

Agostino ha poi sostenuto che una discarica a cielo aperto nei nostri territori, costituiti da rocce permeabili e da falde acquifere tra le varie collina e montagne, è da considerarsi una proposta irresponsabile. «L'effetto biologico relativo a discariche a cielo aperto, non è quantificabile non con statistiche, compilate dopo controlli del terreno per almeno cento anni ed inserite poi su computer per ricavarne simulazioni». Agostino ha poi sostenuto che il sindaco di Sestri Levante si comporta come se fosse la Regione: «Certe decisioni - ha concluso - le prendano nell'ambito delle proprie cellule, ma salvino almeno la forma».

[g. vi.]

Il Golfo Paradiso abbandona le storiche rivalità

Gli albergatori si alleano per rilanciare il turismo

CAMOGLI. L'unione fa la forza. E' questo il motto camogliese Mauro Ottobrini e degli albergatori del Golfo Paradiso che, per la prima volta, hanno messo da parte il campanilismo e la spietata concorrenza per allearsi in una [illegible]. Sarà per la crisi o per i tempi, ma finalmente gli operatori turistici hanno istituito l'Unione degli albergatori del Golfo Paradiso: un organismo creato per rilanciare il turismo tra Bogliasco e Camogli.

A cominciare, dando il via all'unificazione storica con un buon esempio, sono state le strette di mano tra gli operatori camoglini e recchesi che sono sempre stati eterni rivali. L'Unione vuole promuovere le meraviglie del Golfo Paradiso per tutto l'anno e non soltanto per il periodo estivo, per una maggiore affluenza turistica. A pochi giorni dal battesimo, gli organizzatori hanno, per cominciare, stampato e distribuito migliaia di copie un libretto con tutte le informazioni per gli ospiti di Bogliasco, Pieve Ligure, Sori, Recco, Avegno, Uscio e Camogli. Una sorta di vademecum del turista con passeggiate, ristoranti e locali notturni.

Ha spiegato il neopresidente dell'Unione: «L'obiettivo principale è quello di spingere la promozione delle bellezze del nostro territorio, uniche al mondo, non solo in Liguria, ma anche nel resto d'Italia fino a raggiungere i turisti europei e americani. Fino alla scorsa stagione eravamo finiti sempre nel calderone degli appuntamenti stampati dall'Apt di Santa Margherita e poi di Genova. Finalmente, per la prima volta, siamo riusciti a unirci e a presentare, solo con le nostre forze, un programma e varie informazioni turistiche del Golfo Paradiso».

[f. gr.]

DELLA RIVIERA

LAVAGNA

Il sindaco chiede più controlli anti teppisti

Una crociata per un'estate tranquilla. L'ha lanciata il sindaco di Lavagna Gabriella Mondello, che ha condannato gli schiamazzi notturni e ha segnalato anche la presenza durante le ore notturne, quando sono in servizio i vigili, di teppisti, zingari, ladri. Il sindaco ha invitato carabinieri e polizia a potenziare i controlli.

[f. p.]

USCIO

Licio Gelli partecipa al concorso di poesia

C'è anche Licio Gelli, l'ex maestro venerabile e capo della Loggia P2, tra coloro che hanno risposto all'invito degli organizzatori del premio letterario nazionale «Jean Monet» di Uscio. Gelli partecipa anche all'edizione di quest'anno con una poesia. **[f. p.]**

[illegible]

L'operetta ritorna a Villa Durazzo

Ritorna anche l'operetta, quest'estate a S. Margherita. Organizza a Villa Durazzo il Comune col Teatro Carlo Felice. Tre gli appuntamenti. Il 23 luglio con «A Scugnizza» della Compagnia teatro Bellini di Napoli e del Teatro dell'Opera di Cuba; il 4 agosto con «Cavallino Bianco» e il [illegible] agosto «La Parigina», interpretata da Anna Mazzamauro. **[f. p.]**

RECCO

Spiagge sporche, interpellanze al sindaco

Polemiche a Recco per lo stato di degrado e di sporcizia di alcune spiagge libere. Le proteste sono state prese a cuore dal gruppo consiliare per Recco-Indipendenti», che ha presentato una serie di interpellanze sul tema. **[f. p.]**

Consiglio a Recco

Via ai lavori per migliorare campo di rugby

RECCO. La cittadina del Golfo Paradiso avrà un campo di rugby ristrutturato per affrontare il nuovo campionato di serie «B». Il consiglio comunale ha infatti approvato l'altra sera il provvedimento con cui si dà via libera al progetto di «manutenzione straordinaria e opere di miglioramento» della struttura vicino al casello autostradale, un impegno di spesa di quindici milioni. I lavori saranno terminati entro settembre, cioè prima dell'inizio della stagione agonistica.

L'altra sera il Consiglio ha inoltre esaminato il conto consuntivo del bilancio 1994: risulta un avanzo di due miliardi di lire che non sono stati impegnati dalla precedente amministrazione per nuove opere pubbliche. Infine, è stato approvato il rifacimento dell'ultimo tratto dell'impianto di illuminazione in via Cavour come avevano chiesto gli abitanti. **[f. gr.]**

LA STAMPA & PUBLIKOMPASS
PUBBLICITA' CHE VALE

L'oriente ■ «La Muraglia». Ecco La Liguria «Da Michelin» e «Da Scola»

Tre idee per una sera estiva

Le proposte per accontentare tutti i gusti

Tre proposte [illegible] una serata gastronomica senza incappare nella calura.

Ricordate [illegible] film «Lanterne Rosse»? Ecco, l'ambientazione è simile. Solo che qui non ci sono relazioni amorose pericolose e intrighi ma manicaretti «esplosivi» e di gran classe. Ad Albenga al civico [illegible] di viale Pontelungo si parla prevalentemente [illegible]. O meglio, in signorese Ying Zhao è l'unica per[illegible] dello staff che conosce la lingua italiana. Assieme al marito, Li Zheng Hu, Ying Zhao gestisce il ristorante [illegible] «La muraglia», un locale dall'atmosfera davvero suggestiva. Atmosfera che si può gustare ogni giorno della settimana, [illegible] ed inverno

Il menù turistico offre poi un ottimo trattamento a prezzi davvero competitivi. Spiega Ying Zhao, che è titolare del locale da quattro anni, assieme al marito e ad un gruppetto di giovanissimi amici dagli occhi a mandorla: «Con solo 15 mila lire i nostri clienti possono[illegible] un menù che comprende involtini primavera, zuppa «La Muraglia», pollo alle mandorle o maiale. Tra le bevande, oltre al famoso sakè, il distillato di riso che [illegible] manca mai, abbiamo della ottima birra cinese, e per chiudere diversi tipi di grappa. Alla rosa e al riso, per esempio, qualcosa di più forte del sakè». All'interno del locale [illegible] il condizionatore d'aria.

Oggi e domani in primo piano la natura se si va invece a San Bartolomeo del bosco, nel verde dell'entroterra [illegible]. Al ristorante «Da Michelin», nome che richiama già un'atmosfera familiare e una cucina casalinga. Oggi [illegible] sono i cavalli. Alle 15 le iscrizioni e il raduno, in località Crocetta, per i fantini e gli animali sellati e alle 16 la partenza per una piacevole escursione nei boschi. Al ritorno l'opportunità di assaggiare le succulente proposte di Mariangela Briano, titolare del ristorante [illegible] Michelin». Ecco l'elenco delle specialità, che si possono gustare nello stand all'aperto di [illegible] dispone il locale: ravioli, carne o salsiccia [illegible] piastra, cinghiale, polenta, cervo e spesso lumache al verde.

La freschezza dell'entroterra per fuggire alla calura estiva della Riviera

Domani l'appuntamento a contatto con la natura si ripete. In serata naturalmente la cucina [illegible] ristorante «Da Michelin» è sempre a disposizione. Tutte le sere, con ingresso gratuito, il locale di San Bartolomeo [illegible] bosco, offre anche musica [illegible] discoteca e liscio sul parquet all'esterno.

Se ci si addentra nell'entroterra dell'albenganese e si viaggia in direzione di Castelbianco, una tappa obbligata verso l'ora di pranzo o cena cade all'osteria «Da Scola». Se non si ha refrigerio a contatto con la vallata d[illegible] [illegible] il ruscello Pennavaire è difficile riuscire a trovare sollievo altrove.

Fausto Scola è lo chef. Con lui al lavoro [illegible] moglie Viviana che [illegible] in tavola e corre tra il bar e la cucina, dalla quale arrivano [illegible] sui tavoli deliziosissimi piatti a base di prodotti locali. Spiega Fausto Scola: «Da noi si ha la certezza di mangiare cibi genuini e soprattutto preparati in casa. I funghi, per esempio, che sono la nostra specialità sono controllatissimi e gustosissimi. Per quanto riguarda la pasta, se ne occupa [illegible] Anna, che è emiliana e quindi [illegible] garanzia. Contando mio padre Lucio, che lavora anch'egli in cucina, e il nostro aiutante Paolo, [illegible] staff che manda avanti il locale può dichiararsi al completo per soddisfare ogni esigenza della clientela».

I prezzi per una serata a tavola da «Scola» si aggirano sulle 40-50 mila lire a menù. Oltre ai funghi e alla pasta si può contare su una varietà di verdure preparate in casa e su condimenti genuini e ottimi vini della zona. Una cena da gustare nell'ampio ampio salone nella saletta più raccolta. All'esterno [illegible] piccolo parco giochi per i bambini, che si divertono mentre i grandi pranzano in tranquillità.

[illegible]

«Cucina musicale» al Tiranno

Nel ristorante di Savona festa ogni sera

Ecologia, rispetto dell'ambiente, sport, buona tavola e tanta, tanta musica al ristorante «In Barba al Tiranno» di via Cimarosa a Savona.

Dopo le spettacolari esibizioni di Bungee Jumping per provare, prima di cena, il brivido del lancio con la fune, e dopo la decisione di fare di «autoboicottare» la serata dedicata alla Francia per protesta contro la ripresa degli esperimenti nucleari nel Pacifico offrendo un menù che tra i suoi piatti includeva l'insalata «Mururoa», riprendono da questa sera le «cene musicali» proposte dallo chef Marco Soldati.

E saranno di scena, per un menù fissato a 50 mila lire, vi[illegible] compreso, un «magico [illegible]da» e «una vispa porchetta» accompagnati da Mago Gabriele e da Daniele e la sua chitarra. Il 19 luglio, magiche atmosfere soft e grande jazz con il pianoforte di Daniele Cohib e il suo jazz trio.

La serata, di alto livello musicale, [illegible] accompagnata da una delicata e gustosissima [illegible] a base di riso che verrà proposto dall'aperitivo, al dolce, al digestivo.

Per il [illegible] luglio, «In barba al Tiranno» ha organizzato [illegible] grande «Festival della pasta» con pastasciutte per tutti i gu[illegible]: paste fresche, paste secche, insalate di pasta, sughi speciali, il tutto a [illegible] mila li[illegible] compresa la musica internazionale della vocalist, Marina Barzano, e del pianista Antonello Angeli. Il 23 luglio: agnello, salmone e guinness cake per una splendida e suggestiva serata irlandese accompagnata dal gruppo degli Irish Pub. La cena costerà 70 mila lire.

La «cucina [illegible]sicale» è possibile gustarla sull'ampia terrazza sul [illegible]. Tutte le sere è anche possibile richiedere [illegible] «menù braceria», a partire [illegible] 30 mila lire, [illegible] carni grigliate.

E, tanto per completare [illegible] piacevole serata, magari godendosi la visione di un bel film d'autore, a partire dal [illegible] luglio sarà possibile raggiungere la suggestiva fortezza del Priamar per la rassegna cinematografica a ingresso gratuit[illegible]: «I Film liberano la testa».

[a. z.]

LA TELEFONATA

Una gara di ballo liscio

Tutti i giovedì, venerdì, sabato e domenica si balla il liscio. Ma domani [illegible] l'appuntamento è speciale nel music garden «La Tenda» di via Morelli 46 a Pietra Ligure. Valzer, mazurca e polka: questi i generi musicali, suonati in pista dall'orchestra di Beppe Petrolla «One man band», che faranno da cornice alla gara di ballo in programma a partire dalle ore 22. Quella di domani sera sarà la seconda edizione del Trofeo «Beppe Tronic Band», una gara di ballo liscio per dilettanti (che potranno iscriversi presso il locale dalle ore 21 circa), [illegible] premi ai primi tre classificati e [illegible] simpatico omaggio a tutti i partecipanti. Il locale all'aperto è costellato da vegetazione tipica della zona mista a piante esotiche. Nel lungo corridoio di accesso alla pista, uno spazio in marmo rosa sormontato da un'ampia tenda, si possono ammirare banani, palmizi, ma anche pini marittimi e mimose. [m. br.]

Si balla tutte le sere a «La tenda»

Occasioni per visitare ristoranti come «La famigliare», da «Linda» e l'«Ostaia cà du Gumbu»

Il vetro ad Altare, la ceramica ad Albisola

Due gite alla scoperta dell'arte e della tradizione nel Savonese

Piatti di pesce a «La Famigliare»

A ridosso [illegible] colle di Cadibona [illegible] Val Bormida ospita Altare, borgo di origine medievale che fu dominio dei marchesi Del Carretto e la cui epoca [illegible] annesso al Marchesato del Monferrato. Ad Altare, anche la domenica, si possono visitare gli stabilimenti vetrari. Nelle botteghe più antiche e prestigiose, [illegible] possono vedere all'opera i discendenti [illegible] quel nucleo di maestri vetrai che, come vuole la tradizione, raggiunse[illegible] la Liguria dalla Bretagna e dalla Normandia invitati da [illegible] frate del convento di S.Eugenio che si trovava sull'isolotto di Bergeggi. Quando il frate fu trasferito nei pressi di Altare per la nomina a Priore dell'abbazia di Fornelli, il mon[illegible] [illegible]nvi[illegible] i vetrai francesi, in tutto un nucleo di otto famiglie, a trasferirsi definitivamente ad Altare, zona ricca di boschi e silice. Fu [illegible] che nel lontano [illegible] 1000 si sviluppò in zona l'arte della lavorazione del vetro ancora oggi oggetto di pregiate produzioni e d'interesse da parte di turisti di tutta Europa. Oltre alle singole botteghe, dove assistere a saggi dimostrativi di soffiatura moderna del vetro, è anche possibile visitare il museo altarese del vetro, allestito nell'oratorio di San Sebastiano (019/584734). E dopo una passeggiata nell'antico borgo di Altare, ci si può fermare nella piazza centrale [illegible] gustare un menù rustico [illegible] le specialità proposte dalla spaghetteria «Linda» dove si preparano pri[illegible] per tutti i gusti: dalle penne all'arrabbiata agli gnocchi, ai ravioli, alle tagliatelle. Per chi preferisce una cena tradizionale c'è la possibilità di raggiungere [illegible] valle di Quiliano dove, in località Valleggia, a 500 metri dalla piazza, si trova l'«Ostaia [illegible] du gumbu di Barbara Rinaldi. Tra le specialità della casa: antipasti caldi e freddi, primi e secondi per soddisfare i gusti più tradizionali.

Chi invece preferisce il mare e le suggestioni dei borghi più antichi può raggiungere Albisola Superiore, dove si possono ammirare i resti dell'antica Alba Docilia nei pressi della stazione ferroviaria e la signorile Villa Gavotti. Ad Albissola Marina, si possono visitare il parco di [illegible] Faraggiana; [illegible] prestigiosa «Passeggiata degli Artisti», realizzato nel 1960 dai maestri della seconda generazione del Futurismo; l'angolo nascosto e prezioso di Pozzo Garitta, che ospitava antiche fornaci; le botteghe di ceramica. E per una sosta di qualità con un sofisticato menù a base di pesce o cucina tipica ligure, è possibile raggiungere, in piazza [illegible] Popolo, la [illegible] «La Familiare» gestita [illegible] impeccabile stile della famiglia Vassallo.

Alessandra Zacca

Ristorante
"In barba al tiranno"
Via Cimarosa 4 - SAVONA
Tel. 019 803029
TERRAZZA SUL MARE
MENU' BRACERIA da L. 30.000 • [illegible] BAR dalle 22,30 con [illegible]
15 LUGLIO IL MAGO GABRIELE Magico spada e vispa porchetta in quantità...

BAR SPAGHETTERIA
LINDA
APERTO TUTTA LA NOTTE dalle 19 alle 7
CHIUSO IL LUNEDI'
Piazza Centrale - ALTARE - Tel. 019 584.378
15 AGOSTO ALTARE [illegible] PIGIAMA
Per informazioni e iscrizioni tel. 019 584.378
SPRICHT DEUTSCH
ARIA CO[illegible]CINATA

Nel verde dell'entroterra Savonese
da Michelin *
SAN BARTOLOMEO DEL BOSCO (SV)
[illegible] PER TUTTA L'ESTATE
NELLO STAND ALL'APERTO POTRAI GUSTARE
RAVIOLI, CINGHIALE, POLENTA, CARNE
E SALCICCIA ALLA PIASTRA
[illegible]E SPECIALITA'!!
Tutte le sere MUSICA con ingresso GRATUITO
Per informazioni telefonare [illegible] 019/67.90.12
15-16 LUGLIO
[illegible]
gare di [illegible]
22-23 LUGLIO
[illegible]
Pol[illegible]

la familiare
trattoria in albissola marina
cucina tipica ligure
piccolo dehors
piazza del popolo, 8 - tel. 019 48.94.80
Chiuso il lunedì

In un mare [illegible] verde, a 500 m dalla piazza di Valleggia...
ÖSTAIA CA' DU GUMBU
[illegible]
Via Termi, 3 • Valleggia • Tel. 019 88.07.83
chiuso lunedì e martedì [illegible] gradita la prenotazione

長城飯樓
RISTORANTE CINESE
La Muraglia
La millenaria cucina cinese [illegible] approdata sulle rive del Centa,
vi propone una grande varietà di specialità regionali ad un prezzo piccolo piccolo...
LOCALE [illegible] ARIA CONDIZIONATA
ALBENGA - Viale Pontelungo 92 - Tel. 0182 51.828

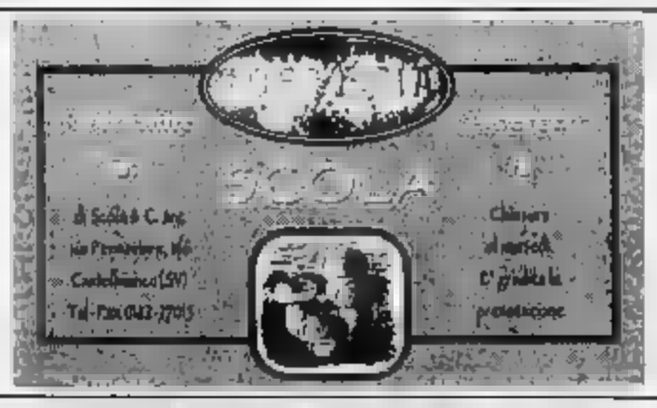

SPECIALITÀ FUNGHI

Residence I MORELLI
La Tenda
[illegible] - Venerdì - Sabato - [illegible]omenica
SABATO 15
Serata DANZANTE con il TRIO: Nando Lanteri (voce solista e tromba), Carlo Venturino (fisarmonica), ed Ett[illegible] Pretta (fisarmonica). Musica folk, liscio, latinoamericano e leggero internazionale.
DOMENICA 16
GARA [illegible] BALLO LISCIO
2° TROFEO [illegible] TRONIC [illegible]
alla [illegible] seconda [illegible] coppia classificata
A tutti i partecipanti sarà offerto un simpatico omaggio
Pietra Ligure - Via Morelli, 46 - Tel. 019/612286 - Fax 615044

Accusa del presidente Ascom di Alassio: «E' una corsa assurda agli sconti»

Ora esplode la «guerra» dei saldi

Le critiche ai prezzi stracciati in alta stagione, in vetrina le offerte ridotte fino al 60 per cento
Partita una proposta di modificare la legge sui «tagli». E intanto nei bar decolla il caro-caffè

ALASSIO. «Incredibile ma vero. La legge consente ora di vendere in saldo abbigliamento di tipo balneare a partire dal 5 luglio, cioè proprio quando ha inizio l'alta stagione per le località marine della Riviera. Così capita, ad esempio, che un giorno un vestito costa 100 mila lire e il giorno dopo, sempre in piena stagione, costa 40 mila lire con uno sconto del 60 per cento. Se si parlasse di truffa legalizzata non saremmo poi tanto lontani dal vero».

La denuncia e lo sfogo sono di Lino Vena, presidente carismatico del commercianti alassini (Ascom), titolare di un negozio di abbigliamento nel centralissimo «budello».

La situazione che ha del paradossale è comunque pienamente compatibile con la legge che consente di avviare la stagione dei saldi al mare dal 5 luglio e per la montagna dal 7 gennaio. Come è stato possibile che passasse una simile legge?

Risponde Vena: «Hanno voluto estendere la normativa per le grandi città, dove la regola ha una sua logica, a tutto il territorio nazionale. Così, se è comprensibile che a Milano o a Torino si possa dal 5 luglio comprare in saldo relativamente ad abbigliamento balneare, non altrettanto si può dire per località come Alassio. Io personalmente non scendo al livello dei commercianti che annunciano ai primi giorni di luglio "favolosi sconti del 60 per cento"».

Chi acquista oggi in una boutique o in un negozio di costumi può avere l'amara sorpresa, il giorno dopo, di vedere il capo che ha comprato scontato di oltre la metà.

Vena aggiunge: «Ci stiamo battendo perché la legge sia rivista. Speriamo che il nostro nuovo presidente nazionale, Billia, che viene dall'esperienza diretta dei pubblici esercizi, e quindi dall'esperienza del turismo, faccia valere tutto il suo peso nei confronti del Parlamento».

A proposito di prezzi, intanto, sul fronte dei bar c'è da segnalare che in questo periodo di alta stagione si stanno applicando alla chetichella le maggiorazioni di listino, stabilite ma non applicate nel gennaio scorso. In molte cittadine il caffè è già salito a quota 1400 lire. [r. sr.]

Uno Vena, presidente dell'Ascom

Priamar, scontro incredibile

E' scontro sulle manifestazioni
Una rivoluzione della viabilità

SAVONA. La giunta comunale l'associazione Priamarte combattono sulle conerl della stagione estiva del Priamar. Dopo il fallimento del programma delle manifestazioni, l'assessore alla Cultura Antonella Frugoni e il portavoce di Priamarte Roberto Minerdo, si scambiano le accuse per giustificare l'insuccesso. Intanto un gruppo di cittadini ha chiesto al Comune la costruzione di una bretella fra Fornica e via Garibaldi.

La guerra del Priamar. Quella dell'assessore Frugoni: «Non sappiamo perchè Priamarte abbia rinunciato al programma manifestazioni. Il Comune già concesso un contributo di 15 milioni. Manca solo un disciplinare. La giunta non poteva spingersi oltre. Sicuramente non avremmo potuto concedere il Priamar ai privati per tre anni versando a Priamarte parecchie centinaia di milioni». Diverso il punto di vista di Roberto Minerdo «Abbiamo presentato il primo programma lo scorso novembre. Il Comune non ha mai assunto la deliberazione. Addirittura Priamarte attende ancora i contributi per la mostra della ceramica allestita lo scorso anno. A questo punto Priamarte deve prendere atto dell'incapacità dell'assessore Frugoni di programmare le manifestazioni in tempo utile. Priamarte comunque presenterà una proposta per la costituzione di una società mista fra Comune e privati per la gestione del Priamar».

Via Giuria. Nuova viabilità in centro per ovviare ai problemi provocati dagli scavi in via Giuria. Il Comune ha sgombrato le fioriere da piazza del Duomo, per consentire il transito delle auto e dei fornitori. Dalla prossima settimana via Giuria verrà chiusa sino all'altezza di via Manzoni.

Via Pippo Rebaglietti. Una delegazione di cittadini ieri mattina ha incontrato l'assessore al Traffico Barlocco chiedendo la costruzione di una bretella fra via Garibaldi e via Fornica. I residenti lamentano la mancanza di parcheggi e la pericolosità di via Garibaldi. [c. b.]

SPOTORNO

Mostra dell'artista Enrica Del Neri nella sala Sbarbaro

Una mostra dell'artista Enrica Del Neri sarà inaugurata questo pomeriggio, alle 18, nella sala Sbarbaro, via Aurelia, a Spotorno. L'iniziativa è patrocinata da Comune e Provincia. Fino al 24 luglio, l'orario di apertura sarà 17.30 - 19.30 e 21 - 22.30. [m. no.]

Ieri i funerali dell'allenatore Renato Cireddu

Profonda commozione ha suscitato negli ambienti sportivi la scomparsa di Renato Cireddu, 55 anni, per oltre vent allenatore di giovani del vivaio biancazzurro. Tanti dei suoi ragazzi hanno preso parte ieri ai funerali dell'amato e compianto «Ciro». [g. o.]

BORGHETTO

Picchia una donna e resiste ai carabinieri, è

Antonio Mattia, 28 anni, abitante a Borghetto Santo Spirito in corso Europa 31, è stato fermato dai carabinieri per resistenza a pubblico ufficiale e lesioni. Ieri, il fermo è stato trasformato in arresto dal pretore. Mattia aveva percosso la sua compagna, Maria Grazia Costa, e si era opposto all'intervento dei carabinieri [b. b.]

PIETRA L.

Denunciato ubriaco per una protesta in Comune

Si è presentato in Comune per protestare contro il fatto che gli sarebbe stato impedito di vendere oggetti artigianali. La discussione è degenerata e sono i carabinieri. A Y., 44 anni di Pietra, noto perchè fra i protagonisti delle presunte apparizioni di Verezzi, è stato fermato. Sarà denunciato per ubriachezza. [a. r.]

L'orario della Bnp e un'offerta del Credito agrario

La Popolare di Novara rimarrà aperta anche al sabato, dalle 9 alle 13, durante tutto il periodo estivo. Inoltre, il Credito Agrario Bresciano ha consegnato, ieri mattina in ospedale, un analizzatore automatico per microplastrine Labintech. [r. sr.]

Una nuova regione?

Oggi ad Albenga un convegno su «Alpazur»

ALBENGA. Questa mattina alle 10, al cinema Ambra, si parlerà di modificazioni territoriali della provincia di Savona. L'occasione è data dalle proposte di legge presentate dai senatori Andrea Gugliori, Mario Bosso e Sergio Cappelli. In particolare si dibatterà su «Alpiazzurre - Ventunesima regione d'Italia» o di «Provincia lunga» (l'annessione a Imperia del comprensorio da Andora a Cervale).

E' racconto, intanto, una riunione indetta dalle Camere di commercio di Nizza e Cuneo il corso della quale è stato presentato un mensile bilingue che ha lo scopo di preparare la nascita di una grande regione che inglobi oltre ai dipartimenti del Var e delle Alpi Marittime anche Cuneo, Imperia e Savona. Come si collocano le iniziative di Gugliari rispetto alle «Alpi del mare»? [r. sr.]

Attrezzature e turisti

Per i camperisti occorre seguire l'esempio di Loano

LOANO. «Se si vogliono i villeggianti vanno accettati anche quelli in camper. Se c'è chi scrive la strada liquami dagli automezzi forse è perché non le si è messo in condizione di non farlo. Vanno bene le soluzioni adottate, nel caso di Loano, per realizzare aree attrezzate». E' quanto sostiene Alberto Righello, presidente del Camper Club della Val Bormida in risposta alle affermazioni di Mario Saccone presidente regionale della Faita.

Aggiunge Righello: «Non si possono definire i camperisti degli zingari. Chi spende 60 o 70 milioni per un camper non è un nomade. Non vogliamo fare polemiche ma chiediamo serietà e dialogo. Le accuse di Saccone non sono giuste. I Comuni devono seguire l'esempio di Loano, attrezzare delle aree con servizi a prezzi contenuti». [a. r.]

Per il porto di Loano è ora indagato l'azionista di maggioranza Miramonti

«Portobello: truffa miliardaria»

Sequestrati 50 miliardi allo svizzero Max Frey

LOANO. Enrico Miramonti, azionista di maggioranza della «Portobello», società appaltatrice dei lavori di ampliamento del porticciolo turistico, è indagato per truffa aggravata ai danni dell'ex miliardario svizzero Max Frey, morto due or fa. La vicenda giudiziaria rimette in discussione l'assetto azionario della «Portobello», che ha come nuova socia la «Grussolito». La presunta truffa, scoperta e documentata dall'avvocato Roberto Ruggiero, è di 5 milioni di franchi svizzeri (oltre 7 miliardi di lire) e risale al 24 maggio del 1992. «Enrico Miramonti - sostiene il legale - ha chiesto e ottenuto la somma Max Frey offrendo in cambio il 9% del pacchetto azionario in suo possesso. Affermava che era del 51%. Invece ammontava già ad oltre il 60%, che gli permetteva comunque di mantenere la maggioranza della «Portobello». Se Enrico Miramonti affermasse il contrario, l'assetto azionario verrebbe ribaltato. E nell'intricato rapporto di affari fra i due uomini, c'è anche un sequestro di per miliardi, concesso a Miramonti dall'ex giudice Diego Cuccì, ora della magistratura di Brescia. [b. b.]

BAIA DI ALASSIO

Il «Pellicano» scopamare

Riflettori puntati sulle condizioni del mare. La balneabilità è infatti la condizione essenziale per l'attività turistica e passate esperienze traumatiche hanno lasciato il segno. In questa strategia che mira ad offrire condizioni di mare pulito si inquadra il «Pellicano», l'imbarcazione specializzata nella pulizia della superficie marina da chiazze di immondizia, rifiuti e quanto, durante gli acquazzoni estivi, possono trascinare in acqua i torrenti. Il «Pellicano» della Secol di Genova ha iniziato proprio oggi e sino al 25 agosto la sua attività. L'iniziativa, che ha anche una valore psicologico poiché testimonia ai turisti l'attenzione dei pubblici amministratori, è stata assunta dal Comune di Alassio col contributo della Provincia di Savona. Dice Avogadro: «Il "Pellicano" serve per tenere fuori dalla baia chiazze di sporco. Quest'anno, a differenza del passato, abbiamo indetto una gara d'appalto». [r. sr.]

Presidente è Angelucci

Anche a Borghetto un club di «Forza Italia»

BORGHETTO. Bruno Angelucci, imprenditore, è il presidente del Club Forza Italia Val Varatella fondato l'altro sera. Nel direttivo sono stati eletti anche Giovanni De Zanet, Salvatore Gattuso, Marco Grasso, Nicola Lamnardo, Veronica Lamnardo, Adamo Lovino, Samaritah Noli, Elio Paleologo, Aldo Rossi e Gian Franco Sartiero.

Presenti alla serata di fondazione del club anche Paolo Gianatti, consigliere provinciale, e Italo Bergamaschi, responsabile regionale dell'Anfi. Il club di Berlusconi conta attualmente nella zona di Borghetto decine di aderenti.

«Chiediamo a tutte le forze che si identificano nel Polo di collaborare per una coalizione concreta sul territorio di tutto il movimento liberale, cattolico, popolare di centro-destra» sostiene Gianatti. [a. r.]

14 giorni pazzi!

PER ACQUISTARE O PRENOTARE
Compaq - HP - IBM
Trovate alcune offerte:

IBM PC 300
SCONTO DAL 15%
(secondo il modello) per ordine con consegna immediata

IBM ThinkPad 340CSE
Proc. IBM 486SLC2/50 RAM 4 Mb esp. Floppy e disco fisso 200 interno Monitor LCD COLORE Dual Scan 9.4"
SCONTO 14%
per ordine con consegna immediata

Aptiva NUOVI MODELLI
SCONTO DAL 16%
(secondo il modello) per ordine con consegna immediata

Ti aspettiamo
FERRANIA
dove potrai anche vedere e prenotare il nuovissimo

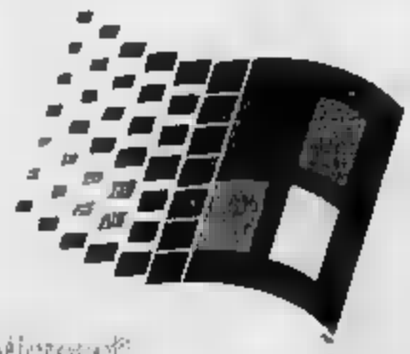

Microsoft Windows95

InfoRemainder
Le proposte più convenienti che possiate trovare. Merce nuova, con garanzia originale

I PREZZI SONO I.V.A. 19% INCLUSA >> Apple Onescanner prof. 300 dpi 215 x 357 L. 600.000 - Apple StyleWriter Ink Jet mono A4 L. 450.000 - HP DeskWriter mod. 310 portatile L. 500.000 / mod. 510 da tavolo monocromatica L. / C da tavolo, mono a L. 490.000 / Mod da tavolo colore quadricromia L. 590.000 - Mouse Logitech MouseMan per Mac L. 150.000 - Mouse Logitech Voyager per PC L. 150.000 - Sound Blaster 16MultiCD L. 235.000 - Logitech CyberMan superJoystick L. 125.000 - 50 dischetti 3,5" DS HD + cofanetto L. 100.000 - Schermo protettivo per video 12÷14" L. 100.000 - e moltissime opportunità specialissime >> I PREZZI I.V.A. 19% INCLUSA

IBM Punto vendita Anno 1995
PC desktop
PC portatili

Prollice Informatica & Ufficio
FERRANIA (SV) Vl. della Libertà, 3 (p. Stazione FS)
(FAX 520.236) - Telefono 019 / 520.789

OGGI APERTO Dal 22/7 al inventario & vacanze

*L'IVA è compresa. Le offerte sono valide, salvo esaurimento delle scorte, dal 7 al 21 luglio. Garanzia 1÷3 anni. I marchi sono registrati e appartengono ai rispettivi proprietari

LA STAMPA 15 Luglio 1995

liguria estate

BASTARDINI IN PASSERELLA

ALBENGA. Cani protagonisti ad Albenga e ad Alassio. Nella «città cento torri», su iniziativa dell'Enpa, domani si svolgerà in piazza Corridoni la manifestazione giorno da cani - Incontro con speciale» tratta di un omaggio ai «bastardini» Ci anche un premio per il «bastardino doc». Per l'intera giornata sarà in funzione una pesca di beneficienza per contribuire al mantenimento degli animali accolti dall'Enpa Sempre nel pomeriggio, spettacolo «agility dog» seguirà dimostrazione di addestramento. L'iniziativa intende richiamare l'attenzione sulla penosa vicenda di tanti cani randagi per i quali i sindaci del comprensorio ottemperano al dovere di costruire dei canili.

Ad Alassio, nella mattinata oggi, al molo Bestoso, dimostrazione salvataggio da parte di cani Terranova. Verrà simulato il salvataggio dalle acque di un bagnante. [s. ar.]

Prende il via questa sera la 32ª edizione del prestigioso Festival

Filarmonici, ouverture a Cervo

La rassegna si chiude il 17 agosto, attesi anche Accardo, il violinista Quarta e famosi jazzisti
Prevendita a gonfie vele e l'assessore al Turismo commenta: «Partenza di grande rilievo»

CERVO. Tre anni fa, ancora si chiamava Orchestra da Camera di Santa Cecilia e sul Sagrato Corallini, diretta da Uto Ughi, aveva resistito alle fastidiose raffiche di vento per offrire al foltissimo pubblico un concerto pregevole, nonostante avversità atmosferiche. Al prestigioso complesso cameristico d'archi, che adesso è diventato I Filarmonici di Roma, è di nuovo affidato il compito di inaugurare il Festival internazionale di Cervo, felicemente approdato alla 32ª edizione.

L'apertura della rassegna (otto concerti da oggi al 17 agosto, con protagonisti come Salvatore Accardo e il quartetto, il violinista Massimo Quarta, i pianisti Buchbinder, Lonquich, De e, per il jazz, Chick Corea) questa sera alle 21,30. Nel programma dei Filarmonici, la Serenata notturna in Re maggiore e Serenata «Eine klein Nachtmusik» in Sol maggiore di Mozart, e la Serenata per orchestra d'archi di Ciaikowskij. La formazione comprende cinque primi violini, quattro violini, tre viole, due violoncelli un contrabbasso.

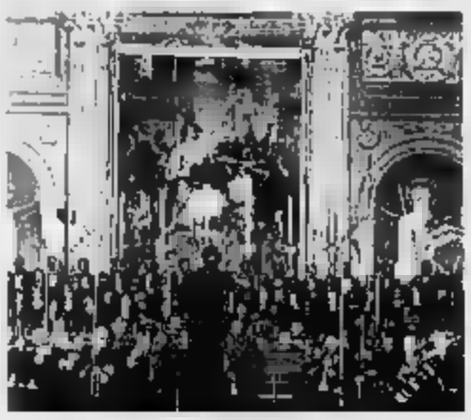

I Filarmonici di Roma, molto noti anche all'estero, questa a Cervo suoneranno composizioni Mozart e Ciaikowsij

I Filarmonici di Roma hanno suonato con solisti come Menuhin e Asciolla, Gazzelloni e Rostropovic, e abitualmente svolgono attività Uto Ughi, assieme al quale hanno registrato l'integrale di Mozart. A Venezia, hanno partecipato al centenario Respighi, all'omaggio ad Arthur Rubinstein e al premio «Una per la musica» in onore di Carlo Maria Giulini. Benemerito per iniziative umanitarie (con Amnesty, Fao, Madre Teresa di Calcutta), l'orchestra da camera romana è stato più volte in tournée: la ultime, in Messico e in Canada, dove ha rappresentato l'Italia.

Insigniti della medaglia d'oro in Campidoglio, I Filarmonici - due anni fa - sono stati invitati a Beirut in occasione dei festeggiamenti per il cinquantesimo anniversario del Libano. «E' un avvio di assoluto rilievo, e lo dimostrano le prevendite», afferma Vittorio Desiglioli, vicesindaco e assessore al Turismo.

E' ormai un emblema prezioso, il Festival di Cervo, nel panorama culturale d'estate «e solo della Riviera, anche dell'intera Liguria», come sottolinea Maria Paola Profumo, assessore regionale al Turismo. Il prossimo appuntamento mercoledì, con Chick Corea.

Stefano Delfino

Stasera concerto della banda, prologo alla festa di domani

Ventimiglia è pronta alla grande battaglia

VENTIMIGLIA. Primo appuntamento questa sera in piazza del Comune con la Battaglia di fiori che culminerà domani nella sfilata dei carri fioriti nel centro della città.

Alle 21,30 la banda cittadina al gran completo, con questi cento elementi, terrà un concerto in piazza. Seguirà l'esibizione del coro polifonico ventimigliese, che proporrà un repertorio di canti popolari, soprattutto dello . Il concerto farà da sottofondo alle immagini, che compariranno su un maxischermo, delle precedenti edizioni della Battaglia. L'ingresso è gratuito.

Domani, a partire dalle 10, la banda cittadina farà il giro della città per preannunciare il momento di grande festa. Il pomeriggio, intorno alle 16,30, un gruppo di auto storiche, gli sbandieratori dei sestieri e i ragazzi della rotellistica ventimigliese «collaudeno» il circuito che poi percorso dai carri fioriti.

Una precedente «battaglia»

I dieci carri concorrenti partiranno alle 17,30 via Vittorio Veneto, in corrispondenza della fontana del Putto. L'itinerario transennato porterà i carri in via Chiapponi, sul lungomare, per poi fare ritorno in via Veneto e arrivare al Putto. Sono previsti due giri: durante il secondo si svolgerà la tradizionale battaglia di fiori.

L'undicesimo carro fuori concorso, quello del comitato, distribuirà al pubblico quarantamila garofani, che poi lanciati ai carri. Chiuderà il corteo il carro dello storico carnevale di Ivrea, trainato da quattro cavalli, sul quale saranno trasportati gli . Dieci bande e majorettes intervalleranno i carri.

La grande festa si concluderà alle 21,30 con uno spettacolo pirotecnico al quale farà seguito un trattenimento danzante in piazza Comune, durante il quale avverrà la premiazione dei carri vincenti, abbinati alla lotteria nale. L'ingresso è libero.

Sono attesi, tra gli altri ospiti, i calciatori della Juventus, Torricelli e Paulo Sousa.

Daniela Borghi

Canta a Nizza, mentre Monaco applaude Liza

Zucchero in scena sulla Costa Azzurra

NIZZA. Due grandi interpreti dello spettacolo sono protagonisti della serata musicale in Costa Azzurra. Zucchero (formai ex Fornaciari) e l'ospite d'onore della «Jazz Parade» di Nizza, all'Arena Cimez, mentre allo Sporting di Montecarlo è di scena Liza Minnelli. Generi diversi, espressione di una professionalità unica per rilanciare le credenziali del divertimento notturno oltre frontiera.

La «Jazz Parade», a partire dalle 18, vede alternarsi nello spazio musicale di Nizza una lunga serie artisti. Si parte il sound delicato di Baden Powell arrivare al «cool jazz» del «Daniel Mille Quartet». A seguire, giovani emergenti francesi e statunitensi «Alliance Ethnik», Al Singer, «Daga» e «Morphine». Al calare della , l'Arena Cimez si animerà per l'ospite più attesa, Zucchero: il cantante italiano presenterà brani dal suo ultimo album dal titolo «Spirito Divino» e i pezzi classici che gli hanno permesso di imporsi a cavallo tra gli Anni 80 e 90 tra i maggiori interpreti del blues e del jazz internazionale. A chiudere la serata nizzarda, Louis Barlohay e Wallace Roney.

La prestigiosa «Salle des Etoiles» dello Sporting Club di Montecarlo ripropone stasera il sound unico ed elegante di Liza Minnelli che presenta una serie di grandi classici della canzone americana. Un recital davvero sofisticato quello della -attrice che riscosse un grande successo di pubblico soprattutto per la rinnovata verve artistica di star di Hollywood che è da sempre assidua frequentatrice della Cote

Zucchero, dell'Arena Cimez

I prezzi per assistere al gala vanno dai 750 franchi per la cena 400 franchi per l'ingresso e la sola consumazione.

Da notare che l'incasso della serata di ieri è stato devoluto all'Associazione Protettrice degli animali della Principessa Antoinette, sorella di Ranieri di Monaco. [g. ga.]

Il concerto del famoso complesso mercoledì al porto di Oneglia

Pooh, è conto alla rovescia

Arriveranno con una struttura d'avanguardia dotata di tribune e palcoscenico
L'inizio fissato per le 21,30, riduzione di 5 mila lire per i lettori de «La Stampa»

IMPERIA. Conto alla rovescia per il concerto dei Pooh in programma mercoledì prossimo, alle 21,30, nel porto di Oneglia.

E' iniziata il 6 luglio a Trieste «Buonanotte ai suonatori», la terza tournée compiuta in meno di un anno dal noto complesso e che ribadisce un successo che forse ha paragoni nel mondo della musica leggera italiana.

La novità tour consiste nella realizzazione di una vera e propria «città della musica». Una struttura che si allestisce e si smonta velocemente in grado trasformare anche il luogo più anonimo, come nel caso del porto di Imperia, in uno spazio accogliente, dotato di platea e tribune con comodi posti a sedere, come se si trattasse di vero e proprio teatro sotto le stelle. Quello dei Pooh è insomma un concerto anche da vedere oltre che da ascoltare.

Lo stage è un container lungo 20 metri con un portellone frontale comandato elettronicamente che, aprendosi verso il pubblico, diventa palcoscenico. I Pooh ripercorreranno dal vivo la loro musica più recente e non, rivisitazioni di classici in una vasta musicale inedita.

I fans del quartetto italiano potranno assistere al concerto con di 5 mila lire grazie al tagliando pubblicato in questa pagina de «La Stampa». Chi acquista i biglietti in prevendita, presentandosi con il tagliando giorno (non in fotocopia), pagherà infatti il biglietto 28,500 lire anziché 33.500.

Queste le prevendite in provincia di Imperia: Storyville in via Chiapponi a Ventimiglia, Carlo a Vallecrosia in via Aurelia, Babilonia a Bordighera in via Vittorio Emanuele, Popoff a Sanremo in via Gaudio e Tuttomusica in piazza Stazione. Biglietti in prevendita provincia di Savona da: Charleston Dischi a Savona in piazza Chabrol, Lollipop in via Garibaldi a Loano, BM dischi in largo Doria ad Albenga, Casa del Disco a Anglo American Agency ad Alassio. La direzione artistica è di Franco Di Cagno

Augusto Rembado

Un libro di Stefano Delfino sui 25 anni

A Mariangela Melato il Premio Veretium

VEREZZI. «E' sempre piacevole ricevere un premio, anche perché è la dimostrazione che non si è lavorato invano. E questo è un riconoscimento prestigioso, e per me doppiamente gradita: arriva dalla Liguria, e per alcuni lavori nati proprio in Liguria. Lo divido idealmente Ivo Chiesa, che in questa operazione aveva creduto molto. Ma ritengo che abbia anche un altro significato: il pubblico di Genova, difficile ed esigente, mi ha finalmente accettata».

Mariangela Melato è molto soddisfatta Premio Veretium , che riceverà questa sera alle 21 piazza della repubblica «La madre confidente» di Marivaux, lo spettacolo il quale, protagonista Valeria Moriconi, si è aperto il 29° Festival teatrale di Borgio Verezzi. «E' con il nome della Melato che il Veretium è lieto di festeggiare i venticinque anni», precisa il sindaco Rembado. E' un evento: sono le nozze d'argento con i maggiori protagonisti scena per questo premio, nato sulle ceneri del San Genesio e che ha aiutato il Festival a crescere.

E' significativa, la motivazione della giuria, come sempre composta dai critici dei maggiori quotidiani. Ricorda il lontano debutto in «Piccole città» di Wilder e gli odierni impegni con lo Stabile di Genova, i grandi successi cinematografici e le molteplici esperienze televisive. Il triennio Dario Fo e il cabaret con Crivelli e Cobelli, fino all'approdo al teatro di Visconti e Ronconi. E, soprattutto, i sedici esemplari» con le recenti interpretazioni «L'affare Makropulos» di Capek e in «Tango barbaro» di Copi, nel quale ultimo era trasformata nel transessuale Cachafaz.

Mariangela Melato: «Sono felice anche perché l'esigente pubblico di Genova mi ha finalmente accettato»

In occasione del venticinquennale, un libro pubblicato dalla casa editrice Costa e Nolan di Genova ripercorre la storia del premio. Il volume, 60 , è curato da Stefano Delfino, giornalista de La Stampa che ha sempre seguito da vicino le vicende teatrali di Verezzi. Nell'albo d'oro, il Gotha del teatro italiano: a ognuno dei premiati, sono dedicate due pagine, una sui ricordi e il significato che per loro ha avuto il Veretium, e una di fotografie degli spettacoli interpretati e della premiazione. La prefazione è di Paolo Emilio Poesio, decano della giuria. [a. r.]

Salis Equipment
invicta
Fornitore Ufficiale F.I.V
4 FIV
FEDERAZIONE ITALIANA VELA

SCUOLE VELA *INVICTA*
CIRCOLO NAUTICO ANDORA - zona porto tel. 0182/86.548 optimist - lms - crociera - fly junior
A.S. AQUILIA - LAIGUEGLIA - piazza pescatori tel. 0182/499.784 optimist - surf
CIRCOLO NAUTICO ALBENGA - lungomare andrea doria tel. 0182/51.867 optimist - 4.20 - 4.70
CIRCOLO VELICO VENTIMIGLIESE - piazza marconi 13 tel. 0184/34.820 - optimist - laser
CLUB NAUTICO BORDIGHERA - porticciolo turistico . 0184/266.646 optimist - 4.20
LEGA NAVALE ITALIANA VARAZZE - zona porticciolo tel. 019/95.777 optimist - - fly junior - vaurien
CIRCOLO NAUTICO LOANO - banchina ponente porto tel. 019/668.836 optimist - 4.20 - 5.50 - surf
VARAZZE CLUB NAUTICO - via savona 11 . 019/933.273 F.D. - 4.70 - 4.20 - trident - laser
LEGA NAVALE ITALIANA QUINTO - via majorana tel. 010/331.863 optimist - 4.20 - 4.70 - trident - laser
CIRCOLO NAUTICO "AL MARE" - ALASSIO - porto luca ferrari tel. 0182/642.516 optimist - laser - surf
SAIL & FUN - CERVIA - 1ª traversa milano marittima tel. 0544/993.524 laser2 - equipe - trident - catamarani - surf
WINDSURFING ASSOCIAZIONE SAVONA - via nizza 89/r tel. 019/860.241 optimist - equipe - 4.20 - surf- canoa
LEGA NAVALE ITALIANA SPOTORNO - molo s. antonio . 019/747.196 optimist
YACHT CLUB ADRIACO - TRIESTE - molo sartorio 1 tel. 040/305.567 optimist - equipe
YACHT CLUB JADRO - SLOVENIA - optimist
BUONE VACANZE!

Guida agli appuntamenti di questa sera a Genova e nella Riviera di Levante

Risate con Dario Vergassola

Il cabarettista spezzino a Villa Imperiale. Rassegna blues al parco di Arenzano. I Reunion al Baluardo, mentre Bambi Fossati è al Mascherona. L'American Ballet Theatre replica a Nervi

S. Margherita

Villa Durazzo apre alla musica

S. MARGHERITA. L'opera in discoteca. E' una delle curiosità del cartellone di appuntamenti musicali estivi dalla Società e degli amici della musica di S. Margherita, con la direzione artistica del celebre tenore Gianfranco Pastine. Il via questa sera, alle 21,30 a Villa Durazzo (biglietto 25 mila), con il Quartetto di fisarmoniche «Hans Brehme» di Stresa, musiche di Rossini, Strauss, Mansz, Brhome, Seiber e Beltrami.

Il programma completo prevede undici appuntamenti, ospitati nella splendido cinquecentesca di Villa Durazzo, ma anche all'Imperial Palace Hotel e sulla pista della discoteca «Cova di Nord Est». Il locale notturno infatti aprirà le sue porte, il 3 settembre, a «La Traviata» di Verdi, portata in scena dall'Orchestra sinfonica accademica di Milano e dalla Corale di S. Gregorio Magno di Trecate, diretta dal maestro Janos Acs.

Il 17 agosto a Villa Durazzo si terrà invece una celebrazione del centenario della prima esecuzione della «Boheme» di Puccini, con interpreti Dolna Dunu Palade, Anna Cappuccio, Giuseppe Costanzo, Orazio Mori e Gianni Vanzalli. La scaletta dei concerti, dopo stasera, prosegue a Villa Durazzo il 22 luglio con l'esibizione del pianista Giuseppe Scotese, il 27 con il quintetto di ottoni «David Short Ensemble», il 6 agosto con il pianista Giovanni Bellucci.

E ancora, il 10 agosto un omaggio a Paganini di Enrico e Francesco Tagliavini, un duo chitarra e : il 12 con il quartetto di sassofoni «Saxophonia» e infine il 31, in piazza Caprera, con la «Nona sinfonia» di Beethoven proposto dall'Orchestra sinfonica di Milano e la Corale di S. Gregorio Magno di Trecate, diretta dal maestro Ennio Poggi.

Il 25 luglio, infine, all'Imperial palace Hotel, è in programma una lezione-concerto del mezzosoprano Lucia Valentini Terrani, nell'ambito del tredicesimo Corso internazionale di perfezionamento d'arte vocale e scenica, che si svolgerà dal 17 agosto al 3 settembre a Villa Durazzo, organizzato sempre dalla Società concerti. Vi prenderanno parte studenti e docenti provenienti da tutto il mondo e gli stessi partecipanti avranno l'opportunità di esibirsi sempre il 25 all'Imperial Palace. Le migliori voci, inoltre, verranno inserite nella produzione della «Traviata» in cartellone per il 3 settembre. [f. p.]

Si accende il sabato nel capoluogo e in Riviera.

MAKÒ. Musica dal vivo, danze e sorprese al discoclub Makò, in corso Italia. Ingresso libero.

Apre con una serata tutta blues, la rassegna musicale estiva al parco Arenzano. Alle 21,30, concerto con Sonny Rhodes, Beverly Watson, Doug Day e i «Big Fat Mama». L'ingresso costa 15 mila lire.

BALUARDO. Concerto dei «Reunion», alle 22,30, al music-bar Baluardo, nel Porto Antico di Genova. Ingresso libero.

Jodie Foster, Natasha Richardson e Liam Neeson sono i principali protagonisti del film «Nell», in cartellone questa sera, alle 21.30, all'arena estiva Nettuno di Principe, in via Aduo

MASCHERONA. Concerto di Bambi Fossati con i «Garybaldi», questa sera, alle 22,30, al Club Mascherona. Ingresso lire 15 mila.

CAPOLINEA. I «Quartiere Latino» concludono questa sera, alle 22,30, al Capolinea di Rapallo (frazione di San Maurizio ai Monti) la rassegna rock dedicata ai gruppi emergenti. L'ingresso costa 10 mila lire.

VILLA Show cabarettista spezzino Dario Vergassola, questa sera, alle 21, a Villa Imperiale, quartiere genovese di San Fruttuoso, nell'ambito della rassegna «Ridere d'agosto, anche prima». Vergassola è autore e protagonista dello spettacolo «La vita è un tango», per la regia di Massimo Martelli. L'ingresso a Villa Imperiale costa 20 mila lire.

FESTIVAL DEL BALLETTO. Si replica questa sera, alle 21, ai Parchi di Nervi, lo spettacolo dell'American Ballet Theatre. In scena le coreografie «Theme and Variations», di Balanchine/Ciakovskij; «How Near Heavon» di Tharp/Britten e «Brahms Symphony» di Lubovitch/Brahms. Biglietti da 10 mila e 80 mila lire.

Dario Vergassola questa sera a Genova

PIEVE LIGURE

Festival del jazz

Ancora jazz nel Golfo Paradiso, dove, prima di approdare a Sori, la prossima settimana (dov'è nato, su iniziativa della Pro Loco), la rassegna estiva di musica afro-americana curata da Giorgio Lombardi continua a girare i vari centri. Questa sera il Festival del jazz tradizionale è nuovamente a Pieve Ligure due formazioni di tutto rispetto: il Dany Lamberty Group» e i «Dixie Lords». La prima band si rifà alle grandi formazioni americane, i suoi modelli Quincy Jones, Oliver Nelson e altri, i solisti che prediligono la scuola «post-boppistica». Il gruppo è formato da Dani Lamberti, Franco Assun e Marco Ratti (sax), Alex armanino (chitarra), Stefano Ferrero (contrabbasso), Uri Kuburcich (batteria) e Vittorio Scopin (voce). Ispira, invece, ai modelli classici di New Orleans, la dei «Dixie Lords» di Lucio Capobianco, con Franco Tolomei alla tromba, Claudio Perelli al clarinetto, Aldo Arcosio al banjo, Giorgio Armanino alla batteria e Mario Vozza al basso tuba. Il doppio concerto di questa sera a Pieve avrà inizio alle 21. [m. b.]

I vecchi 45 giri sull'«Italia»

E al Carlo Felice replica dei Pagliacci

Rispunta anche la lirica pomeridiana in questo sabato di metà luglio in città. Ma le occasioni per trascorrere un pomeriggio interessante e sono diverse. Scorriamole insieme nella nostra sintesi.

GENOVA. Ultimo giorno per visitare, a partire dalle 11, alla Nave Italia, all'Acquario, la mostra «Splash down», dedicata ai vecchi 45 giri. Nel corso della serata, dopo le 19, avrà luogo un'asta. I dischi verranno mixati prima della «battitura», intermezzi musicali con il gruppo di percussionisti afro. La rassegna, costituita da pezzi provenienti da diverse collezioni private, ha ottenuto grande di pubblico, soprattutto tra i ragazzi che non hanno «usato» il vecchio 45 giri meglio noto anche «Coso» . Il buco in mezzo». Lirica in scena, oggi alle 16, al teatro Carlo Felice «Il Tabarro» di Giacomo Puccini e «Pagliacci» di Ruggero Leoncavallo. Direttore d'orchestra Gianandrea Gavazzeni, regia di Gianni Amelio. Fra gli interpreti: Giorgio Zancanaro, Giovanna Casolla, Giorgio Tappo, Eleonora Jankovic, Aldo Bottion, Carlo Bosco, Mauro Nicoletti, «Il Tabarro», Nicola Martinucci, Denia Mazzola, Riccardo Ricci, Alberto Fraschini («Pagliacci»).

LIBRI Libri in vendita, dopo una giornata passata al mare, in corso Italia, a Genova grazie a una rassegna promossa da Assolibro. Fra gli ospiti attesi nelle prossime settimane, il comico Antonio Albanese, il professor Stefano Zecchi, il giornalista-scrittore Arrigo Petacco e molti altri. Tutti gli ospiti incontreranno il pubblico al bar Sereno, mentre i libri sono in vendita sulle bancarelle del lungomare.

BUSALLA. Lezione di trallalteo, oggi alle 16, nel parco di Villa Borzino, a Busalla. Il maestro Luciano Brolis, del Gruppo Spontaneo, fornirà agli allievi i primi rudimenti del «bel canto genovese». L'ingresso nella Sala della Musica di Villa Borzino è libero.

SORI. Ultimo giorno di biblioteca sulla spiaggia di Sori, su iniziativa della Provincia di Genova, con la possibilità di ricevere in prestito gratuitamente volumi di ogni genere

SAN FR, Grande omaggio al pittore Ubaldo Morello, nell'antica Torre del Doria, a San Fruttuoso di Camogli. La mostra comprende, oltre ai numerosi quadri dell'artista che visse a lungo nel piccolo borgo marinaro ligure, documenti e fotografie. Il biglietto di ingresso alla mostra, aperta ogni giorno dalle 10 alle 18, costa mila lire e consente di visitare tutto il complesso museale del Doria.

Interessante della scultrice Susanna Lunjal, nell'antico castello di Rapallo. La rassegna è intitola «Reparti di mare» ed è aperta dalle 16 alle 20 fino a domenica.

[m. b.]

BALLETTI

La mostra di Serge Lido

Gli spettatori del Teatro Carlo Felice potranno ammirare, oggi, nel foyer, la bella mostra del fotografo russo (naturalizzato francese) Serge Lido dedicata alla storia dei Balletti di Nervi. Si tratta di iniziativa collaterale al Festival di Villa Grimaldi e sta riscuotendo un grande successo fra il pubblico genovese. Gli organizzatori della rassegna hanno raccolto il meglio della produzione di Serge Lido che, attraverso centoventi gigantografie, accompagna il visitatore lungo un viaggio dentro la storia della prestigiosa manifestazione genovese tornata a vivere da quest'anno, su iniziativa del Comune e dello Carlo Felice. Dentro le immagini di Serge Lido si incontrano moltissimi che hanno fatto la storia dei Balletti di Nervi, da Nurayev a Margot Fontaine a Maya Plissetcaia, e Carla Fracci. La mostra di Serge Lido resterà aperto al teatro Carlo Felice fino a giovedì prossimo. [m. b.]

A Bonassola s'inaugura oggi una mostra nell'oratorio di S. Erasmo

La storia finisce in bottiglia

Viaggio nella marineria con i modellini delle navi

BONASSOLA. La storia della marineria racchiusa in preziose bottiglie. A partire da oggi, e sino al 30 luglio (oratorio di S. Erasmo, orario 16-23), questo singolare e appassionante viaggio potrà essere intrapreso a Bonassola, grazie all'abilità di una dozzina di suoi abitanti, abili artigiani, meglio ancora grandi interpreti dell'arte dei modellini navali sotto vetro.

E' una novità, per Bonassola. La prima mostra del genere. L'ha varata il Comune con il gruppo di artigiani locali che da tanti si dedicano a questo hobby. In esposizione ci saranno 135 modelli in bottiglia, più alcuni quadri di «mezzi scafi», ovvero mezzi gusci di imbarcazioni, soprattutto gozzi liguri. Ad arricchire, poi, anche il modello (lungo oltre un metro) di un brigantino a palo della fine dell'Ottocento, realizzato da Giobatta Delbono, uno dei promotori dell'iniziativa, e custodito palazzo comunale.

Navi in bottiglia a Bonassola

Vale la pena fare visita. Si potrà ammirare, per esempio, una preziosa riproduzione del mitico «Bounty», oppure della «Victory», la nave ammiraglia di Lord Nelson. Sotto vetro, gli artisti bonassolesi, hanno anche messo un modellino della da guerra «Granatiere», ma anche una versione ridotta di Bonassola tre velieri alla fonda.

Un'arte antica, questa dei modelli navali in bottiglia. «Io ho iniziato una quindicina di anni fa», dice l'ex navigante Giobatta Delbono. «E con me altri due o tre marittimi. Poi la è piaciuta anche ad altri, che si sono venuti dietro. Ho insegnato a molti i segreti di questa particolare forma di modellismo. Più l'imboccatura della bottiglia è piccola, e più vale il risultato finale. E' appassionante come Delbono racconta le fasi d'«imbottigliatura»: alla base dello scafo, ferretti del mestiere per alzare gli alberi e sistemare i pennoni, tiranti minuscoli per issare le vele.

[f. p.]

Definito «ladro»

Sgarbi a Lerici devono intervenire i carabinieri

LERICI. Sono dovuti intervenire i carabinieri, giovedì sera, durante l'intervento di Vittorio Sgarbi a Villa Marigola di Lerici. Il deputato e critico d'arte era invitato per leggere poesie d'amore che ha inciso in un compact disc.

La manifestazione però si è presto trasformata in un botta e risposta tra il pubblico che poneva domande, a volte provocatorie, e il critico che rispondeva per le rime. La temperatura è salita subito e qualcuno, dalla platea, in dato del «ladro» a Vittorio Sgarbi, il quale ha chiamato i carabinieri e ha chiesto fossero identificate la persona che aveva pronunciato l'ingiuria. «Denunciano sempre me, non vedo perchè volta dovrei farla io», ha commentato Sgarbi. E' intervenuto il sindaco di Lerici, Giorgio Tedoldi, a calmare gli animi e invitare il critico a desistere dal presentare la denuncia. [d. ba.]

Cinque spettacoli

Da Nosei a Zucca sfilata a Chiavari di cabarettisti

CHIAVARI. Saranno i commercianti e gli albergatori a contribuire in maniera determinante (50 per cento della spesa) a cinque spettacoli di cabaret che animeranno l'estate chiavarese. Una casa vinicola è lo sponsor ufficiale della cinque serate, albergatori e commercianti contribuiscono acquistando un certo quantitativo di prodotti, dallo sponsor. Il Comune copre la parte restante della spesa.

Nel cartellone di «Irresistibilestate», organizzata in collaborazione tra Comune, Azienda di promozione turistica, Ascom, Associazione Albergatori e pubblici esercizi, Dario Vergassola aprirà la rassegna sabato 22 luglio in piazza Gagliardo: sarà la volta poi di Stefano Masciarelli, Giorgio Ariani e Stefano Nosei che si esibiranno rispettivamente giovedì 27 luglio, giovedì 3 agosto e giovedì 17 agosto in piazza Milano. Chiusura con Mario Zucca. [g. vl.]

per la pubblicità su LA STAMPA

20123 MILANO Via Carducci 29 Tel. 02/86.470
10126 TORINO C.so Massimo d'Azeglio 60 Tel. 011/65.211
12051 ALBA PUBLIALBA Agente Publikompass spa C.so M. Coppino 9 Tel. 0173/442.110 (2 linee r.a.) - Fax 0173/442130
15100 ALESSANDRIA sig. BRUNO CONTI Agente Publikompass spa Via Vochieri 80 Tel. 0131/442.543-442.544
11100 AOSTA FI.MU. srl Agente Publikompass spa Loc. Amérique - Quart Tel. 0165/765.019-765.628
28024 GOZZANO PUBLITIME srl Agente Publikompass spa Via Cervino 13
14100 ASTI sig. PAOLO BELLE' Agente Publikompass spa Via Antica Zecca 3 Tel. 0141/592.222
13051 BIELLA SALODINI srl Agente Publikompass spa Viale Roma 5 Tel. 015/84.91.212 r.a.
12042 BRA PUBLIALBA Agente Publikompass spa Via Verdi 7 Tel. 0172/431.003
12100 CUNEO sig. SILVANO BODINO Agente Publikompass spa Via S. Grandis 11 Tel. 0171/630.832-699.939
28100 NOVARA PUBLITIME srl Agente Publikompass spa Corso Cavour 13 Tel. 0321/33.341 (2 linee r.a.)
13100 VERCELLI SALODINI srl Agente Publikompass spa Via Duchessa Jolanda 20 Tel. 0161/250.754-62.592
16121 GENOVA Via C.R. Ceccardi 1/14 Tel. 010/540.184-592.560
18100 IMPERIA Via Bonfante 1 Tel. 0183/273.373
18038 SANREMO Via Gioberti 47 Tel. 0184/501.555
17100 SAVONA Piazza Marconi 3/6 - 3/5 Tel. 019/811.182

PK publikompass

Show dell'estate '95

FAUSTO LEALI IN CONCERTO

MARTEDI' 18 LUGLIO - ORE 21,30

Salesiani di Vallecrosia

"POOH" IN CONCERTO

MERCOLEDI' 19 LUGLIO - ORE 21,30

Zona Porto Imperia a Levante Molo

KARAOKE conduce ELISABETTA VIVIANI

GIOVEDI' 20 LUGLIO - ORE 21,30

Salesiani di Vallecrosia (Prezzo unico L. 15.000)

TEO TEOCOLI CABARET

VENERDI' 21 LUGLIO - ORE 21,30

Salesiani di Vallecrosia

ANNA OXA IN CONCERTO

SABATO 22 LUGLIO - ORE 21,30

Dolceacqua - sotto il Castello

Per informazioni:
FRANCO DI CAGNO
Tel. 0184 265.204 - Fax 265.205

Prevendita:
STORYVILLE - Ventimiglia - via Chiappori - tel. 0184/352691
LIBRERIA FULCRO via Col. Aprosio 338 - tel. 0184/253835
BABILONIA - Bordighera - via Vitt. Emanuele 90 - tel. 0184/260584
POPOFF - Sanremo - via Gaudio - tel. 0184/533979
TUTTA MUSICA - Imperia - p.zza della Stazione - tel. 0183/274680

Vuoi vincere in sicurezza?
Assicurati dal GAN ITALIA (Phenix-Soleil)

gan ASSICURAZIONI

COMPAGNIA GAN ITALIA - *Agente generale* ***FRANCO DI CAGNO***
Via Roberto 6 - 18012 **BORDIGHERA** - Tel. 0184 - 265.204-5

COMPAGNIA GAN ITALIA - *Agente generale* ***VITTORIA ROCCAMO***
C.so Mombello 31 - 18038 - **SANREMO** - Tel. 0184 - 501.553

COMPAGNIA GAN ITALIA - *Agente generale* ***TERESA BOTTINO RICCA***
Via Don Abbo Il Santo 19 - 18100 **IMPERIA** - Tel. 0183 - 290836

Stanotte il rally: sei le prove speciali, tra i più attesi anche il busallese Strata su Escort

«Valli Genovesi», tutti contro Benazzo

Il piemontese, su Renault Clio, è il grande favorito

GENOVA
NOSTRO SERVIZIO

Ottava edizione del Rally delle Valli Genovesi, oggi e domani a Genova Borzoli. Un'edizione particolarmente interessante, nobilitata dalla rinuncia degli organizzatori al «Lanterna»: ecco quindi che il «Valli Genovesi» assurge al ruolo di principale rally della provincia.

Un impegno quindi notevole, per i responsabili del «Valli Genovesi Team», che hanno lavorato alacremente per mettere in funzione alla perfezione tutta la complessa macchina organizzativa. Puntando sulla spettacolarità del percorso, sulla difficoltà delle prove e sulla partecipazione di equipaggi di valore, ma con particolare attenzione alla sicurezza.

Dice il presidente del team, Fabrizio Gualco, supportato dal d.s. Maurizio Stalatile e dal patron Marcello Porcile: «La nostra passione per i motori è tanta, ed identica all'interesse per l'attività propedeutica dedicata ai giovani piloti e alla sicurezza. Sia per il pubblico [illegible] lungo il percorso di gara, sia per gli equipaggi che daranno vita alla competizione: [illegible] autoambulanze, quattro medici specializzati in rianimazione, cinque carri attrezzi. Poi collegamenti radio fra le varie postazioni e la direzione di gara, e tanti Ufficiali di gara dislocati lungo i quasi cento chilometri delle sei prove speciali».

Eccoci quindi entrati nel dettaglio di questa ottava edizione del rally. Valido per la Coppa Italia di zona, per il campionato regionale Csai e per il campionato sociale dell'Automobile club Genova, il «Valli Genovesi» presenta un percorso [illegible] chilometri, con cento di prove cronometrate (tre speciali da ripetere due volte). La «Ronde Alpe» di km 17,750; la «Ronde Bosasi» di km 14,500; la «Cavorsi» di km 17,800. Nel dettaglio: la Ronde Alpe si sviluppa da Busalla fino a Crocefieschi in trasferimento, poi partenza dalla strada per Vobbia, svolta per Noceto, attraversamento di Alpe e conclusione poco prima dell'abitato di Crocefieschi; la Ronde Bosasi, prova veloce del rally con prima parte in salita, poi dopo Bosasi e Vallebuona discesa verso Ferriere, strada molto stretta; infine la Cavorsi, quella più spettacolare e che dovrebbe decidere per il finale del rally, con partenza da San Marco d'Urri (vicino a Ferriere) ed arrivo a Cavorsi, frazione di Torriglia.

Strade strette, asfalto irregolare con alternanza di salite e discese, molto «guidate». Il tracciato interessa la Valle Scrivia, la Val Trebbia e la Val Fontanabuona. Nel pomeriggio, davanti alla Scuola Edile di Genova Borzoli, dalle 16 alle 18.30 si terranno le verifiche ante-gara. La partenza della prima vettura è prevista per le 22, arrivo, sempre per la prima vettura, previsto per le sei e mezza di domani mattina, dopo otto ore e mezza di gara. Alle 11 di domani, sempre alla Scuola Edile, la premiazione. A Torriglio è stato allestito un parco riordino e parco assistenza.

I cinque favoriti, pronostico tutto per Bebo Benazzo, con al fianco il navigatore Maurizio Stalatile. Il pilota di Acqui ha già vinto l'ultima edizione del «Valli Genovesi», e la sua Renault Clio di gruppo N è estremamente affidabile. Poi il piemontese Vidori su Peugeot 309 di gruppo A4, il sanremese Ameglio su Peugeot 309 ma di gruppo N4, l'albenganese Manuel Villa con una Lancia Delta Integrale e il busallese Strata su Ford Escort Cosworth di gruppo A.

Ottantasei gli equipaggi iscritti, da seguire con particolare attenzione i genovesi-levantini Tancredi-Ceccarelli, Fuggetta-Schintlino (entrambi su Renault Clio), Fasce-Parodi e Borra-Garibaldi (ambedue su Peugeot 309). L'albo d'oro del Rally delle Valli Genovesi vede iscritti i nomi di Bettanin-Caliro prima edizione del 1988; Rossi-Caliro nell'89; Ferrara-Marinotto nel '90 e nel '92; Giordano-Sega nel '91; Rosina-Paglia nel '93; Benazzo-Bocca nel '94.

Giancarlo Scartozzoni

L'albenganese Manuel Villa, su Lancia Delta Integrale, è atteso questa notte tra i protagonisti al «Valli Genovesi» '95

Pallanuoto: da oggi, titolo in palio

Finali «Ragazzi» con il Bogliasco

Tocca al Bogliasco: la squadra «Ragazzi» (Under 16) insegue ad Anzio un sogno tricolore. Per il team guidato da Maurizio Stagno, cinque avversarie da superare: Roma, Bergamo, Florentia, Posillipo ed Ortigia Siracusa. Domani mattina le ultime partite di questo girone a sei.

La squadra ligure è giunta ad Anzio dopo un durissimo cammino: i biancoazzurri hanno dovuto superare nei quarti il Finale i campioni in carica di Sassuolo. Due destinati da raffreddori ed influenze varie, si assicurano due doppi, splendida vittoria. Ancora più duro lo scontro nelle semifinali: il Chiavari di Renzo Zonari vince la gara di «stile» per 7-4, ma poi perde per 5-10 a Bogliasco. Solo la differenza reti ha dunque consentito alla squadra bogliaschina di approdare alle finali.

Ma adesso, si pensa al primo gradino del podio: la squadra è cresciuta moltissimo con il passare dei mesi, e può contare su un piccolo fuoriclasse, il centroavanti Risso, sul quale molti club importanti hanno già puntato gli occhi. Se il Bogliasco ce la farà, renderà ancora più trionfale una stagione che ha riservato parecchie soddisfazioni alla Liguria, ed al Bogliasco stesso in particolare: la squadra del presidente Grondona è del direttore Mannozzi ha riconquistato la A1 dopo un inseguimento durato due anni. Il titolo «Ragazzi» rinfrescherebbe la fama di un vivaio tra i più fruttiferi degli ultimi vent'anni. Il Bogliasco guidato da Zonari vinse nel 1988 e 1990 il titolo Juniores, nel 1988 e 1989 il titolo Allievi. In quegli anni vennero alla ribalta quei giocatori che costituiscono adesso l'ossatura della squadra dominatrice del campionato di A2, appena conclusosi con una trionfale promozione.

Su un solo risultato il Bogliasco non può influire: il Trofeo del Giocatore, la classifica stilata dalla Federnuoto in base ai piazzamenti di una squadra con la prima squadra, e con le squadre giovanili. Il Posillipo torna a stravincere: oltre alla vittoria in A1, la società rossoverde è stata l'unica a piazzare una squadra in tutte e tre le finali nazionali giovanili. Negli Juniores è arrivato secondo alle spalle del Recco, negli Allievi dietro al Civitavecchia e dal Sassuolo, anche se fallisse nei «Ragazzi» piazzandosi sesto, resterebbe irraggiungibile per tutti.

Un successo, intanto, sia pure a livello regionale, anche per il Chiavari. Nella 13a edizione del Trofeo Misaggi organizzato dal Nervi alla piscina «Massa» del Particiolo, e riservato alla categoria «Ragazzi» nati nel 1980 e anni seguenti, il team verdeblù ha preceduto Pro Recco (grazie alla differenza reti) e Imperia nell'ordine. Sempre a Nervi prosegue intanto l'attività giovanile con un torneo Allievi, il Trofeo Borgna. **(d. s.)**

Tornei calcio: segna ancora Risaliti, mentre il «Bagni e Bar» parte all'insegna dei pareggi

«Città di Lavagna», è l'ora dei colpi di scena

Si è capovolto nel finale il risultato di Bar La Bitta-Genoa club

LAVAGNA. Ancora una serata rocambolesca al «Ribolli» di Lavagna per l'8a edizione del torneo calcio in notturna. Un pareggio» una vittoria di misura con il goal-partita della squadra «in rimonta», che conquista i tre punti, pochi prima del fischio finale dell'arbitro.

Protagonista il girone C composto, come il girone D, da quattro formazioni e quindi col penultimo turno del raggruppamento già archivio. Pareggio 12-2 fra «U Caminettu» Oreficeria Galimberti, e Autotrasporti Nucera. Gli episodi decisivi nella seconda frazione di gioco studio: è il solito Stefano Risaliti, al «Ribolli» nei panni non solo di allenatore, ma anche giocatore, a portare in vantaggio «U Caminettu»; poi il sorpasso operato dal «Nucera», reti di Landò e Camezzana; infine il pareggio, siglato di testa da Giucchino. Nel bilancio della partita, anche un rigore di Landò parato buon riflesso Musante.

Seconda partita fra Genoa club Lavagna e Bar La Bitta dal finale ancor più rocambolesco: vantaggio rossoblù Giuliani, per i «barlisti» pareggia Galimberti, poi Noceti riporta avanti il Genoa club. Quando la partita sembra ormai decisa in favore dei rossoblù, ecco l'improvviso uno-due del Bar La Bitta che fissa il risultato finale sul 3-2.

Asterini dal limite 2-2, e, in piena zona-Cesarini, Guatelli si libera davanti al portiere e infila il prezioso pallone dei tre punti. Questa la classifica del girone C: «U Caminettu» Oreficeria Galimberti p. 4, Bar La Bitta 3; Autotrasporti Nucera 2; Genoa club Lavagna 1. L'ultimo turno, venerdì sera, prevede Nucera-La Bitta e «U Caminettu»-Genoa club. Stasera va in campo il girone A con alle 20,45 Gamer Lavagna-Antonietti Colori e alle Impresa Edile Ferrero-Giannella Carni (Impresa Edile Breaciani).

Prima serata intanto al Gallotti per il 2° «Bagni e Bar» del Riviera Fazzini. Valgono i tre punti in caso di vittoria, mancano venuti subito due pareggi e rendere inutile questa regola, voluta dagli organizzatori per eliminare i possibili pareggi «di comodo»: 4-4 in Autoscale Olivari, Bar Ring-Frigidarium, e 2-2 in Immobiliare AF-Maxi Style. Riposava Pontedecimo Gomme-Stasera spazio al girone C con alle 20,30 Athena Colori/Olf. Patrona-Orietta Fiori e alle 21,45 Bar Rondinella-Bar Paddi/Ottica Alongi. **(g. s.)**

«Mister» Risaliti, ancora a segno

Pubblicità Gruppo Editoriale Fabbri

C'è sempre da guadagnarci a leggere molto.

COLLEZIONI ESCLUSIVE A PREZZI SPECIALI

TERZA PAGINA

Narrativa:
14 volumi di
P. Levi, G. Caronetti,
M. Rigoni Stern e G. Arpino
a L. 50.000

Storia e Società
Gli 8 volumi di
G. Vattimo, L. Firpo,
G. Spadolini, L. Gallino,
M. L. Salvadori,
A. Galante Garrone,
S. Romano e E. Bettiza
a L. 140.000

Documenti
del nostro tempo
I 4 volumi di
M. Milla, T. Regge,
S. [illegible] e F.
a L.

[illegible] volumi a L. 310.000

ARGOMENTI DI SCIENZE
8 volumi di
I. Lattes Coifmann,
P. Bianucci, E. Stella,
A. Zullini, U. Aichelburg,
T. Regge, [illegible] e
E. Visalberghi
a L.

TUTTOCINEMA
I 3 volumi di R. Rondolino,
S. Reggiani e M. Grarne
a L.

L'intera collezione di [illegible] volumi è in vendita a L.

Adesso più che mai, gli appassionati della lettura hanno l'imbarazzo della scelta. "I libri de La Stampa" vi offrono infatti quattro collane straordinarie a prezzi straordinari.

Dedicata a chi ama le collezioni d'autore, *Terza pagina*: una raccolta di riflessioni da assaporare con calma, firmata da alcuni dei più illustri collaboratori de "La Stampa".

Vi entusiasma l'informazione scientifica? Per voi *Tuttoscienze*: una collezione di pagine scritte con il linguaggio immediato e chiaro del quotidiano, frutto della collaborazione di importanti scienziati e autorevoli ricercatori.

Se poi desiderate unire il rigore scientifico al piacere della lettura, non perdetevi la collana di novità per fare conoscenza con la scienza: *Argomenti di scienze*, otto volumi realizzati da grandi studiosi e divulgatori.

Amate leggere il cinema con la stessa passione con cui siete soliti guardarlo? Ecco *Tuttocinema*: una collezione di scritti e recensioni di alcuni dei maggiori esperti di storia e critica del cinema.

LA STAMPA

Le collezioni a prezzi speciali devono essere richieste contrassegno all'Editore La Stampa - Ufficio "Edizioni librarie", via Marenco 32, 10126 Torino.

I libri de "La Stampa" distribuiti in edicola sono disponibili nelle migliori librerie.

IL FRUTTO DEL PIACERE

Solero

ALGIDA

Nella Riviera Ligure di Ponente
Serate d'ARTE e di SPETTACOLO.....

IMPERIA

Spianata Borgo Peri - Oneglia
MERCOLEDI' 19 LUGLIO ore 21.30

POOH
in concerto

Nella Riviera Ligure di Ponente
l'ARTE della buona tavola
e lo SPETTACOLO della grande convenienza
nei punti vendita:

IEFFE IF DISCOUNT IF

VENTIMIGLIA
Via [illegible]

BORDIGHERA
Via PASTEUR - 23
P.za [illegible] - 32 (prossima apertura)

OSPEDALETTI
Via MATTEOTTI - 86

SANREMO
Piazza EROI SANREMESI - 44
Via GALILEO G. - 363
Via D.ALIGHIERI - 187
Via FRATTI - 13
Via ANSALDI - 2

TAGGIA
Piazza IV NOVEMBRE -107

RIVA LIGURE
C.so [illegible] - 41
Via N. BIXIO - 108

IMPERIA
V.le MATTEOTTI - 173

S.BARTOLOMEO AL MARE
Via AURELIA - 26

ANDORA
Piazza Dell' INCONTRO - 12

ALASSIO
Via TERIKE - 14

IMPERIA V.le Matteotti 173

IEFFE IF DISCOUNT IF

Sponsor Ufficiale

International Fruits Company - Salsomaggiore Terme (Parma)

DISCOUNT ALIMENTARI SPECIALIZZATI

Per la pubblicità su
LA STAMPA
PK
publikompass
18100 IMPERIA
Via Bonfante 1
Tel. (0183) 273.371
18038 SANREMO
Via Gioberti 47
Tel. (0184) 501.555

LA STAMPA
IMPERIA-SANREMO
E PROVINCIA
Sabato 15 Luglio 1995 n. 91
Uffici: Imperia, tel. 7911 - Sanremo, tel. 503.003/4

LA STAMPA
"PN"
Sanremo
via degli Inglesi 64
Tel. 57.53.37

Intanto in alcune scuole gli esami proseguono lunedì con le prove orali

Maturità, sono tutti promossi

I primi risultati sono ottimi. Nessun respinto all'Istituto per il Commercio, al Liceo classico De Amicis e all'Itis. Sei studenti hanno meritato 60, per due di loro si è aggiunta anche la lode

IMPERIA. Le previsioni sugli esami di maturità sono state pienamente rispettate, negli istituti scolastici di Imperia. I primi risultati, resi pubblici ieri mattina, sono addirittura esaltanti. All'Istituto Professionale per il Commercio di piazza Ulisse Calvi non ci sono respinti, e altrettanto è accaduto al liceo classico «De Amicis».

Tutti promossi (ad eccezione di uno sfortunato privatista), e addirittura un sessanta con «eccellenza di merito» all'Istituto tecnico industriale «Galileo» di via Santa Lucia. Il «cum magna laude» è stato attribuito a Luca Consonni, promosso perito elettronico, e valutato in tutte le prove ai massimi livelli. Alcuni docenti lo hanno definito «un piccolo genio» e il giudizio è condiviso anche da altri colleghi studenti.

Ma in genere gli allievi sono risultati tutti ben preparati. Sul fronte degli esaminatori, la presenza di commissari provinciali anziché nazionali fora la grande novità di quest'anno, dopo la riforma), ha avuto meno timori rispetto al passato, e ha quindi giocato a favore dei candidati.

Ma ecco, più in dettaglio, i nomi dei maturi, e il punteggio ottenuto dagli stessi.

Liceo classico «De Amicis» di Imperia.

Quattro sono stati i 60 e tre i 36: tutti gli altri candidati hanno ottenuto, per lo più, votazioni superiori al 40;

Classe terza, sezione A: Valeria Amoretti (48 su 60), Alessandra Balbis (50), Manuela Mustur (40), Manuel Bossi (52), Claudia Busotto (52), Simone Castagno (52), Silvano Dematteis (36), Fabio Maiotti (44), Florinda Meri (44), Silvia Novaro (48), Stefania Orecchia (46), Stefano Pastorelli (44), Sara Piccinini (42), Micol Rainisio (46), Raffaela Ranise (60), Carlo Rocca (38), Manuela Roncoli (48), Franca Saluzzo (52), Sara Sanson (46), Grazia Segreto (46), Paolo Strescino (40).

Classe terza, sezione B: Maria Camilla Adolfo (48), Massimiliano Ambesi (44), Davide Anzalone (42), Davide Bonza (38), Roberta Birolini (42), Simone Brichieri Colombi (48), Maria Chiara Briganti (50), Lino Manuela Cutaia (50), Marco Faccio (40), Rosanna Ferraro (60), Mariachiara Frigerio (44), Marco Giordano (36), Patrizia Giordano (37), Andrea Gladulli (36), Linda Languasco (38), Elena Orengo (48), Silvia Petrucci (40), Elena Podestà (44), Giulia Riga (52), Sonia Sbarra (36), Silvia Vignolo (35).

Istituto professionale per il Commercio di Imperia.

Nessuno ha ottenuto il massimo dei voti. La classificazione più alta, in questo istituto, risulta un 50, conseguito da quattro candidati.

Ecco i nomi dei promossi: Barbara Allumini (50), Romina Amorigo (50), Maurizio Anfosso (48), Lucia Barba (40), Simona Cremaschi (45), Daniela Crivelli (43), Simona Gallo (46), Silvia Manitta (50), Rosa Meda (46), Moreno Pastor (46), Rosario Puglisi (45), Tiziana Sappa (46), Fabio Seno (42), Cristina Stelluti (50), Monica Tallone (47), Elenia Tolu (46), Alessandra Tortora (42).

Istituto tecnico industriale «Galileo» di Imperia.

Due sono stati i 60, uno dei quali con lode.

Classe quinta elettronici: Massimiliano Alessio (38), Luca Balestra (36), Mario Casella (50), Luca Consonni con lode, Alessio Di Romualdo (39), Gianfranco Giordano (42), Luca Giordano 40), Fabrizio Lanza (42), Gabriele Michelis (44), Gianmarco Oneglio (38), Raffaele Onofriotti (54), Giovanni Revotto (45), Andrea Re (60), Alan Rossin (37), Christian Siciliano (38), Fabio Simonin (41), Luca Barla (46), Fabrizio Bastoso (55), Domenico Bulzomi (58), Mario Buschi (40), Davide Cali (41), Federico Costa (40), Fabio Damiani (44), Andrea Piubani (42), Luca Scarato (37), Stefano Semeria (38), Andrea Tagliari (39), Aldo Tandurella (48), Maurizio Viani (43), Paolo Zerbone (44), Marco Zunino (42).

Momenti d'ansia per gli studenti

Classe quinta chimici: Maurizio Antonelli (46), Marco Becchi (55), Alessandro Bianco (42), Alessandra Boccini (46), Gianluca Capato (44), Fabio Di Lauro (38), Domenico Di Pietro (36), Andrea Drioli (40), Andrea Ferrari (56), Marco Imperioli (43), Massimo Costantino Mascaro (38), Claudio Scaringi (42), Stefano Sterpin (42), Vito Vultaggio (40), Cristiano Migliorero (39).

Malgrado gli esiti positivi, serpeggia, le votazioni hanno scatenato, come accade sempre in questa circostanze, lagnanze da parte di coloro che si sono ritenuti danneggiati. Un episodio significativo: i ragazzi ieri mattina, davanti ai tabelloni dei voti del liceo classico, una giovane ragazza non finiva più di piangere, proprio come se fosse stata bocciata.

Per oggi non sono attesi altri risultati, almeno nel capoluogo della provincia. In molti istituti, infatti, gli scrutini riprenderanno soltanto lunedì, mentre in qualche altro le interrogazioni sono ancora in corso, e termineranno intorno al 20 luglio. E' un vero «tour de force», sia per i commissari, sia per i candidati, costretti agli «orali» proprio nel pieno della calura estiva.

Angelo Basso

FESTIVAL DI CERVO

Stasera i Filarmonici di Roma

Il Festival di Cervo comincia stasera con i Filarmonici di Roma. La manifestazione si concluderà il 17 agosto dopo aver chiamato alla ribalta artisti come Salvatore Accardo. E per i turisti una panoramica degli altri appuntamenti della giornata. ALLE PAGINE 36 e 37

Polemiche e reazioni a Ventimiglia

Battaglia dei fiori scomparsi i biglietti

VENTIMIGLIA. A Ventimiglia, città della «Battaglia di Fiori», manifestazione che quest'anno è stata abbinata alla lotteria nazionale, da qualche giorno non si trova un biglietto nelle edicole e nei tabaccai. Secondo il consigliere Gaetano Scullino si tratterebbe di un «ritiro anticipato», da parte della mandataria del deposito del Monopolio di Stato, dei biglietti della lotteria nazionale. «Differentemente dagli altri casi, anziché aspettare il giorno precedente all'estrazione per ritirare e rimborsare i biglietti non venduti dai tabaccai, lo ha fatto lunedì. I commercianti, quindi, per non rischiare di rimanere con biglietti invenduti, hanno preferito essere cauti e tenerne per l'ultima settimana utile solo pochi», afferma Scullino.

E prosegue: «La conseguenza è che da lunedì i ventimigliesi e i turisti che vogliono comprare i biglietti devono andare a Vallecrosia e a Bordighera, dove ancora se ne trovano alcuni».

Un tabaccaio di Ventimiglia, però, dice che è un iter normale quello di ritirare i biglietti il lunedì prima dell'estrazione, come anche consuetudine, dei suoi colleghi, di acquistarne pochi per evitare di ritrovarsi con invenduti non rimborsabili.

Eppure Scullino insiste: «Ho contattato diversi tabaccai, e sono tutti arrabbiati per non aver potuto consegnare i biglietti oggi, e quindi potuto venderne tre o quattromila in questa settimana. Si sa, i giocatori aspettano sempre gli ultimi giorni per comprare gli ultimi biglietti. I ticket non mancano: ce ne sono 15 mila, ma sono già stati restituiti, con strano anticipo, alla depositaria».

Sempre in tema di lotteria nazionale, pare che in tutta Italia, esclusa Roma, se ne siano venduti un milione e 800 milioni: tantissimi in un periodo poco consono alle lotterie. Il Comune, se ne saranno venduti due milioni, incasserà 750 milioni. [d. bo.]

ALTRO A PAGINA 36

Passo avanti per la piena utilizzazione della tangenziale vietata a camion e bus

Aurelia bis aperta a doppio senso

Da oggi è percorribile anche la carreggiata Sud. Ma lo svincolo di Valle Armea resta chiuso per lavori. Più facile raggiungere da Sanremo il casello dell'Autofiori. L'incognita dei finanziamenti per il tratto S. Martino-S. Lazzaro

Apre la seconda carreggiata dell'Aurelia bis. Dalle 10 di stamane, anche la doppia fila lato-Sud sarà finalmente percorribile lungo il tratto San Martino-Valle Armea, dopo anni di attesa e roventi polemiche. E' un altro passo verso il pieno utilizzo della tangenziale da miliardi finita nel mirino della magistratura per la variante al cimitero. Ora, il doppio senso di circolazione è realtà. L'inaugurazione della carreggiata Sud segue di anno l'apertura del tronco Valle Armea-S. Martino, che, almeno in parte, ha alleggerito la pressione del traffico all'ingresso della città.

A giugno la superstrada era stata chiusa per consentire l'ultimazione del terrapieno sul cimitero e dei lavori all'altezza dello svincolo di S. Martino. Resta ancora inagibile quello di Valle Armea legato alla doppia fila che s'inaugura oggi. Ma l'Autostrada dei Fiori, che realizza l'opera per conto dell'Anas, assicura che in poche settimane saranno realizzate le rifiniture che oggi ne impediscono l'apertura. E sino a quando l'intervento non sarà completato, chi imbocca l'Aurelia bis a Sanremo è costretto a proseguire fino ad Arma di Taggia.

Tuttavia, la nuova carreggiata consente di raggiungere in modo più rapido il casello dell'Autofiori. Il tratto che si completa oggi è lungo poco più di due chilometri e mezzo, con due gallerie (Sud e Nord) che bucano il ventre della collina di Poggio. L'Autofiori precisa che «la variante è a libero transito con mezzi non controllati».

Vi sono comunque delle limitazioni. La superstrada è «off-limits» per bus e camion di peso superiore ai 75 quintali, motocarri con massa a vuoto fino a 400 kg e di massa complessiva fino a 1300, motocarrozzette di cilindrata inferiore ai 250 cc, motociclette al di sotto dei 150 cc, biciclette. L'Autofiori precisa inoltre che è vietato il passaggio di «pedoni, carri a trazione animale e trattori agricoli».

E in attesa dell'apertura dello svincolo di Valle Armea, ci si interroga sul futuro della tangenziale. Quando sarà completato il tratto S. Martino-S. Lazzaro, già realizzato per due terzi? L'Anas, che deve finanziare i lavori, sembra aver chiuso i cordoni della borsa. Servono decine di miliardi, e a Roma fanno orecchie da mercante. E Sanremo rischia di essere soffocata dalla morsa del traffico.

[g. mi.]

L'INCHIESTA

Sono venti gli indagati

E' alla stretta finale l'inchiesta del sostituto procuratore Marcello Basilico sull'Aurelia-bis, e in particolare su quelle modifiche al tracciato originario che portarono all'imbarazzante scenario del viadotto bloccato davanti alle tombe del cimitero di Valle Armea e agli enormi ritardi nell'inaugurazione dell'opera. Con gli ultimi interrogatori il numero degli indagati è di una ventina tra tecnici, amministratori e funzionari del Ministero che avevano avuto a che fare con il progetto quando era approdato in Conferenza dei servizi. Il magistrato ha annunciato ieri che entro la fine del mese dovrebbe inoltrare la richiesta di rinvio a giudizio al giudice per le indagini preliminari. E' stato precisato che verranno chieste alcune archiviazioni. L'inchiesta sull'Aurelia-bis non aveva mai portato a un sequestro dei cantieri ma soltanto di documenti e delibere dell'amministrazione comunale.

[g. ga.]

IL TEMPO IN LIGURIA

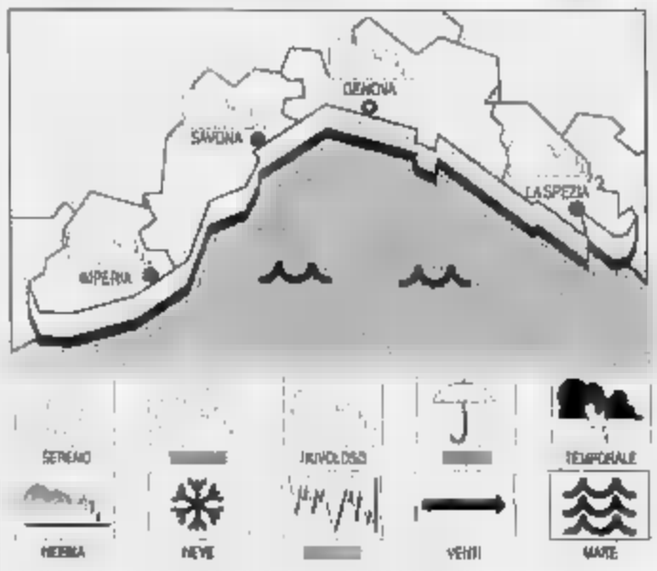

TEMPO PREVISTO PER OGGI. Moderata instabilità con nuvolosità irregolare al mattino ma attenuazione dell'instabilità dalla serata, vento moderato con rinforzi al largo sino a 40 km/h, mare poco mosso localmente molto, temperatura stazionaria.

Tendenza per domani: ancora di schiarite, vento moderato, mare poco mosso, temperatura in aumento.

RILEVAZIONI DI IERI. Temperatura del mare 23 gradi, umidità 75%, vento Sud forza 3-10 nodi, mare poco mosso, cielo poco nuvoloso, press. 1015 mb (stazionaria).

TEMPERATURE DI IERI

Genova	max 26	min 23
Savona	max 30	min 23
Imperia	max 27	min 21

UN ANNO FA A IMPERIA
max: 28; min: 22; temp. mare 23.

Il Sole sorge alle 5,58 e tramonta alle 21,09. La Luna cala alle 9,39 e si leva alle 22,50 (fase calante).

Dati pertinenti forniti dall'Osservatorio meteorologico del Comune di Imperia e dal Centro Meteo Mursia di Pontelino.

Strascico del processo per le tangenti al Festival. Costituzione di parte civile per il caso-lotteria

Il Comune a Pippione e Aragozzini: «Pagate»

Chiesto a nove imputati un primo versamento di 200 milioni

SANREMO. Il Comune batte cassa agli imputati condannati per la «tangenti-story» del Festival. L'amministrazione di Palazzo Bellevue pretende (e subito) milioni di «provvisionale» dall'ex sindaco Leo Pippione e da altri otto protagonisti della vicenda giudiziaria giudicati colpevoli dalla Corte d'appello di Genova. Il commissario straordinario Giuseppe Piccolo ha fatto partire raccomandate per la «costituzione in mora». E quasi tutte sono già state recapitate ai destinatari, che hanno 15 giorni di tempo per pagare la somma richiesta «tramite assegno bancario intestato alla tesoreria comunale presso la banca Carige».

Oltre a Pippione (assolto in primo grado e condannato a 4 anni e 8 mesi di reclusione in appello), le lettere firmate da Piccolo hanno raggiunto gli ex assessori Giuseppe Passolo, Agostina Carnevale, Guido Goya, l'ex patron del Festival Adriano Aragozzini (tutti condannati a 4 anni e mezzo). Il suo grande accusatore Antonio Gerini (2 anni), l'ex direttore artistico del casinò Sergio Nanni (3 anni), l'avvocato Roberto Taurini (3 anni e 8 mesi) e il commercialista Armando Bordoni (3 anni).

Dall'elenco è escluso l'attivista missino Eraldo Capitini, pensionato, al quale i giudici hanno inflitto un anno e quattro mesi per millantato credito: non avrebbe leso l'immagine e gli interessi del Comune, a differenza degli altri imputati condannati per corruzione.

La costituzione in mora è stata decisa dopo che l'amministrazione ha atteso invano il versamento dei 200 milioni fissati dalla Corte a titolo di provvisionale. La cifra di delinire la questione risarcimento danni (la causa scatterebbe dopo il verdetto definitivo).

I tre anni dalla sentenza di secondo grado (emessa il 10 aprile), il commissario Piccolo ha deciso di usare il pugno di ferro per ricordare gli obblighi ai nove in centro del caso.

Adriano Aragozzini, ex patron del Festival

E c'è di più. Il prefetto che governa la città ha aggiunto all'ingiunzione di pagamento gli interessi di mora maturati: poco meno di 5 milioni dalla data del 10 luglio. E per ogni giorno che passa, scatta un altro surplus di mille lire.

Cosa accadrà se Aragozzini, Pippione e gli altri non rispetteranno i termini dalla diffida? In Comune non si sbilanciano, anche se fanno chiaramente capire di essere decisi a ottenere la provvisionale a tutti i costi». Se necessario, anche attraverso istanze di sequestro di beni fino alla somma stabilita dai giudici. L'amministrazione ha anche deciso di costituirsi parte civile nel procedimento contro lo stesso Aragozzini, l'ex assessore Antonio Sindoni e l'ex impiegato dell'Ufficio turismo Sandro Panizzi, per il caso-lotteria, esploso in margine alla vicenda-Festival. L'avvocato civico Antonio Mirea è stato incaricato di tutelare gli interessi del Comune dopo che il gip ha fissato l'udienza preliminare per il 28 settembre.

Gianni Micaletto

Il fatto a Imperia

Ingoia pastiglie lo salva in extremis Telefono amico

IMPERIA. E' stato salvato da Telefono amico. Un volontario ha raccolto il suo sfogo in cui si riserva come a un'ipotesi di suicidio. Quando l'altra sera è arrivata la polizia, messa in allarme dal telefonista, Emilio C., 40 anni, residente in via Cascione, stava molto male. Aveva ingoiato alcune pastiglie, forse voleva togliersi la vita. I suoi problemi sono di natura sentimentale. Ma gli agenti sono arrivati in tempo. L'uomo, lasciato dalla fidanzata e in preda a una grossa crisi nervosa, è stato trasferito all'ospedale a bordo di un'ambulanza della Croce Bianca. I medici hanno preferito ricoverarlo per qualche giorno, sottoponendolo a una cura antidepressiva. Non è la prima volta che Telefono amico risulta decisivo. Ai volontari che rispondono all'apparecchio si chiedono consigli e amicizia. Il problema più grave appare la solitudine. Chi alza la cornetta lo fa anche per poter scambiare qualche parola.

[m. v.]

A Imperia primi effetti della sfuriata del pm Carli sulle condizioni degli uffici

Nuovo tribunale: passo avanti

Previsti altri 600 milioni per finanziare i lavori. Il sindaco Berio a Roma per ricevere assicurazioni dal Ministero. Il Palazzo di giustizia sorgerà al posto dell'ex caserma Siffredi

IMPERIA. La sfuriata del nuovo procuratore d'Imperia, Luigi Carli, che ha definito «non in regola» gli uffici del Tribunale in piazza De Amicis, minacciando di non farli vedere finché i locali non verranno ristrutturati, ha avuto un effetto immediato. La Giunta comunale ha approvato una modifica di circa milioni agli investimenti per il nuovo Palazzo di giustizia, che deve nascere in via XXV Aprile. Intanto il progetto che prevede la sua realizzazione ha compiuto un nuovo passo avanti. Si avvicina quindi l'avvio degli attesi lavori, che garantiranno una sede finalmente più idonea.

Il nuovo Tribunale dovrà sorgere nell'ex caserma Siffredi, un'area da anni in stato di abbandono, ma dalle dimensioni molto più ampie rispetto all'edificio che viene utilizzato ora. Il Comune, in seguito a un decreto del ministero delle Finanze che autorizzava la dell'immobile al Comune con trattativa privata e fissava il prezzo in 6 miliardi e 919 milioni, ha modificato il quadro economico del piano previsto in precedenza. La cifra passa così da 26 miliardi e 384 milioni e 46 a 903 milioni. Buone notizie anche per il progetto firmato dallo studio tecnico Fuschini di Ravenna: ha ricevuto l'autorizzazione Provveditorato alle Opere pubbliche Genova. Il prossimo passo sarà la concessione del finanziamento da parte del ministero di Grazia e Giustizia.

L'attuale palazzo di Giustizia

Dice il sindaco Davide Berio: «L'iter sta procedendo speditamente: mio viaggio a Roma ha avuto assicurazioni dal ministero. E' nostra intenzione iniziare al più presto le operazioni di recupero degli immobili di via XXV Aprile per dotare la città di un Palazzo di Giustizia funzionale alle esigenze della magistratura, come da tempo viene giustamente richiesto».

Le opere garantiranno l'armonia tra nuove costruzioni e gli edifici già esistenti. La Sovrintendenza ai beni architettonici ha stabilito vincoli per due facciate dello stabile, sul verranno affiancati passaggi blindati, per motivi di sicurezza: in questo modo, si eviterà ai giudici l'attraversamento del cortile. Verranno realizzati parcheggi e aree verdi, con interventi per rendere più funzionale la strada di collegamento. Il piano avuto il placet dei magistrati locali.

Intanto, però, si continua a lavorare locali di piazza De Amicis dove, nonostante i recenti lavori di rifacimento eseguiti dalla Edilquattroci di Savona, i problemi strutturali ancora molti.

Il pm Luigi Carli, che ora è a Vercelli ma da giovedì ufficialmente a capo della Procura d'Imperia, è stato esplicito: «Sono venuto a visitare gli uffici nei giorni scorsi e mi è rimasta una sensazione di sconforto. Non ho mai visto interni così sporchi e manca il rispetto delle più elementari norme di sicurezza. Ad esempio fili della luce scoperti. Bisogna intervenire, altrimenti in nuovo dove sono. Queste sono mie condizioni».

Enrico Ferrari

Ospedale, acqua sequestrata

Scatta un'inchiesta della Procura Che cosa galleggia nelle bottiglie?

IMPERIA. La vicenda dell'acqua minerale requisita in ospedale, perché i dipendenti della cucina hanno trovato tracce di una sostanza misteriosa, è approdata sul tavolo del sostituto procuratore della Repubblica d'Imperia, Chiara Venturi. Al giudice, i responsabili del laboratorio di analisi dell'Usl hanno consegnato la bottiglia incriminata - di una nota marca locale - in cui galleggiavano frammenti visibili a occhio nudo.

A dire il vero negli uffici del centro analisi chimiche c'è uno scatolone con dentro altre bottiglie, pare che i problemi riguardino un solo contenitore in vetro. Il sequestro di cassette di «minerale» frizzante che si trovavano in ospedale e stavano per distribuite ai malati, è il frutto di una misura cautelativa decisa dalla direzione sanitaria.

Il pm adesso - secondo quanto prevede la procedura - disporrà l'apertura della bottiglia davanti ai chimici, in un giorno prestabilito. Ma l'operazione dovrà essere eseguita al cospetto di un rappresentante dell'azienda produttrice, che, in seguito, a seconda degli esiti, potrà chiedere una controperizia. I campioni prelevati verranno sottoposti ad analisi.

Si dovrà accertare la natura dei solfati, la percentuale del ferro, la durezza dei cloruri. Una serie di controlli che hanno un unico scopo: scoprire è entrato nella minerale, ammesso che quei frammenti di sostanza siano comparsi prima della fase d'imbottigliamento. Nulla vieta di pensare però che ci possano essere altre cause. Ci vorranno diversi giorni prima conoscere i contenuti della relazione dei chimici.

L'allarme è scattato giovedì. I dipendenti dell'ospedale - quando hanno scoperto che c'era una bottiglia con dentro sedimenti strani, hanno subito avvertito i responsabili che hanno mandato a chiamare i vigili sanitari. **[m. v.]**

DELLA CITTA'

CONTROLLI

Nel mirino dei carabinieri l'immigrazione orientale

Comunità cinese al centro di controlli dei carabinieri della Regione Genova. I militari, forse su disposizioni che valgono per tutto il territorio nazionale, sono andati nei ristoranti gestiti che si trovano in Riviera e si limitati a prendere visione documenti. In altre città, come Milano, Firenze e Roma, si è scoperto che i passaporti vengono falsificati per far entrare clandestinamente in Italia immigrati. Non è escluso che l'indagine riguardi però la mafia cinese, che sta cercando di estendere il proprio raggio d'azione **[m. v.]**

INCIDENTE

In motorino contro un cartello: braccio fratturato

Percorre via Sant'Agata e va a sbattere col motorino contro un segnale che indica lavori in corso, messo in mezzo alla strada dagli operai. Luciana Sanchirico, 35 anni, residente in salita Don Giorio, ha perso l'equilibrio ed è caduta, fratturandosi il braccio sinistro. Potrà togliersi il gesso solo tra un mese. Forse sporgerà denuncia: il cartello era stato collocato in un punto pericoloso **[m. v.]**

INCIDENTE

Sta meglio la donna ustionata al volto

Sono leggermente migliorate le condizioni di Linda Burlando, l'anziana genovese che si è ustionata al volto mentre bruciava sterpaglie nel orto, a Cesio. La donna, 79 anni, è ancora in prognosi riservata e tenuta al Centro grandi ustionati di Sampierdarena. **[m. v.]**

INTERVENTO

Dopo il concerto una polemica sulle occupazioni

Il concerto di giovedì dei «Bisca 99 Posse» a San Bartolomeo ha avuto strascico polemico. Osserva il coordinatore provinciale del Fronte della Gioventù, Paolo Strescino: «In concomitanza sono tenuti i festeggiamenti per i 5 anni di occupazione del Centro sociale "La Talpa e l'orologio". Gli spazi di aggregazione devono usati come momento di confronto tra i giovani, ma resta il dubbio di come possano arrogare diritti, tra i quali l'occupazione, lontani dalla più elementare forma di democrazia». **[a. f.]**

Fissata la data d'inizio: 17 settembre

La Regione ha varato il calendario venatorio: la stagione partirà il 17 settembre. La Giunta ha approvato un disegno di legge per superare le difficoltà incontrate dalle province nell'attuazione della legge del '94. Il documento si stabilisce il carattere transitorio della prossima stagione, permettendo ai vari distretti di istituire ambiti territoriali in deroga alla procedura. **[a. f.]**

Lamentele a Diano

Troppo sporco il parco giochi sull'argine

DIANO MARINA. Nessuno provvede a ripulire e a sistemare l'area per i giochi dei bambini di via Campodonico e le mamme e le nonne si coalizzano nella protesta.

Il parco attrezzato attiguo, scivoli e giostrine si trova sull'argine sinistro del torrente San Pietro. Il passato la era stata oggetto di critiche perché, pur essendo pubblica, non mai messa a disposizione della cittadinanza. Poi finalmente il Comune si era deciso ad attrezzare la zona a parco giochi.

Dice Marika Bergesio, a nome di molte altre mamme e nonne: «Troppo spesso ci si dimentica di ripulire il parco come dovrebbe e di operare le necessarie manutenzioni. E' urgente che l'Amministrazione comunale si preoccupi di programmare adeguati interventi, proprio per evitare di distruggere un bellissimo angolo della città, un piccolo paradiso per i più piccini».

Il vice sindaco Elio Novaro ha assicurato, in merito, il suo personale interessamento **[a. b.]**

CERIMONIA ALL'AMAT

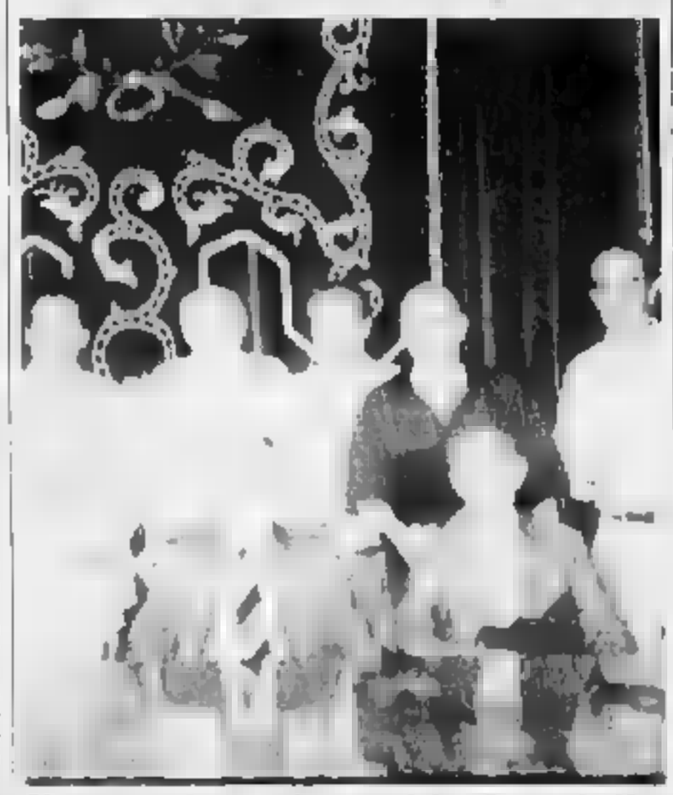

Il commiato al vecchio Consiglio

Cambio della guardia all'Amat di Imperia. In Comune, il sindaco Davide Berio ha ringraziato il Consiglio d'Amministrazione uscente della Municipalizzata acquedotto e trasporti. Ha poi ricevuto il nuovo Consiglio, che è presieduto da Riccardo Berio **[e. f.]**

Nuove ombre sul mondo delle finanziarie dopo un'operazione condotta dalla polizia

Usura e truffe, tre denunce a Imperia

Scoperta società che incassava gli anticipi senza poi concedere i prestiti. Imbrogliati decine di artigiani Una ragazza che aveva messo a disposizione il numero di telefono è stata scambiata per una complice

IMPERIA. Vivevano alle spalle di commercianti e artigiani annegati nei debiti. Promettevano prestiti a interessi bassi anche chi era finito nel bollettino dei protesti. Incassato un anticipo a garanzia dei finanziamenti futuri, però, sparivano dalla circolazione con i soldi.

La gang dei prestasoldi-imbroglioni, che messo in piedi una finanziaria fasulla, ha colpito Lombardia, Veneto, Liguria, Piemonte e Toscana. L'ha smascherata, dopo un lavoro di mesi, la polizia imperiese. Che ha denunciato per usura e truffa una donna di Roma, M. B., 35 anni, specialista nei raggiri.

Gli stessi provvedimenti stanno per scattare nei confronti di due suoi complici: un tale che si spaccia per Franco Pozzi ed è il cervello della banda, e Rina, soprannome con cui si nasconde una cittadina russa. In realtà gli inquirenti conoscono le vere generalità di lui e della straniera. Ma i nomi non sono stati resi noti perché le indagini, condotte in collaborazione con la Procura di Torino, non sono concluse. L'elenco delle ditte commerciali e artigiane truffate è aggiorna di ora in ora. Pare che i tre abbiano incassato, con questo sistema, centinaia di milioni.

Nei pasticci per questa storia è finita diciannovenne imperiese, Federica De Leonardi, delle persone che volevano prestito e le informazioni ai datori di lavoro.

Dalla questura di Mestre, una delle città dove società-bluff è entrato in azione (truffi sono state messe a segno a Parma, Lucca, Siena, Torino, Novara, Aosta, Grosseto, Milano, ma la lista è più lunga), hanno chiesto notizie su quell'utenza telefonica appartenente al distretto d'Imperia. Sulla ragazza addirittura sono condotti indagini. Si pensava che Federica fosse d'accordo con il sedicente Pozzi e soci. L'ispettore Bessone e il sovrintendente Milazzo, dell'Ufficio prevenzione, hanno deciso di sentirla. E si è scoperto che la ragazza era sua volta una vittima. Hanno approfittato della buona fede e della sua voglia di lavorare.

Tra le ditte artigiane che erano rivolte alla finanziaria perdendo anticipi e assegni che poi venivano fatti circolare, c'è anche quella di S. G., 45 anni, impresario edile residente a Bordighera. E' uno dei circa ottanta truffati. **[m. v.]**

DIANO MARINA

Rubano lettini: denunciati

Volevano dormire più comodi e hanno rubato i lettini di uno stabilimento balneare. Due ragazzi in vacanza a Diano Marina sono stati denunciati per furto dagli agenti della polizia municipale, messi sulla pista giusta dal custode della spiaggia depredata. Rino Vicari, dipendente dei bagni Diana, che sono gestiti dal Comune. Quando Vicari ha saputo che i suoi lettini, che recavano la scritta dello stabilimento, erano in un campeggio vicino, ha informato i vigili. I razziatori di lettini sono stati identificati: Giuseppe S., 20 anni, e Luca M., di 17, entrambi di Genova. Non si è potuto fare altro che denunciarli per furto. La coppia rischia l'incriminazione pure per ricettazione. Hanno prestato i lettini alle amiche, sapendo che avrebbero potuto mettere nel guai anche loro. Per una ragazzata, fatta senza pensare alle conseguenze, saranno messi sotto inchiesta e dovranno subire un processo. **[m. v.]**

LETTERE AL GIORNALE

«Tutto va a Sanremo Imperia serie B»

Imperia capoluogo di provincia? Solo sulla carta, perché di fatto tutto si sta concentrando su Sanremo. E conseguentemente diminuiscono sempre di più i pochi posti di lavoro, e nessuno si muove. Sindacati, dove siete? Parliamo di fatti: tra pochissimi mesi, la Telecom chiuderà il negozio di via Berio, ultimo interlocutore con la clientela, rimasto in tutto il comprensorio. Le banche invece, aprono sedi dappertutto, per soddisfare le esigenze del cliente. A Sanremo, in via Carli, invece, il negozio resta aperto. Altro capitolo, la Sanità. Oltre alle note vicende di depauperamento dei reparti nostro ospedale a favore di Sanremo (cose strane!?!, adesso anche per la scuola infermieri professionali si decide di fare una sede unica. Dove? A Sanremo, naturalmente. Perché non trasferiamo anche la Provincia, così tutto è a posto? E i nostri nuovi politici, che fanno? Niente, come tutti gli altri. Povera Imperia, come ti fanno scendere in basso.

Lettera firmata, Imperia

Centauri fracassoni protesti a Sanremo

Negli ultimi giorni di giugno sono tornato a Sanremo, mia natale, dopo una lunga assenza, in compagnia di amici inglesi. Mi profondamente vergognato soprattutto per il boccone spaventoso delle cosiddette motorette, credo tutte (non legge o almeno lo spero. In quei giorni è stata pubblicata una lettera della signora Paola Treves, che condivido perfettamente. I miei amici sono ripartiti con cinque giorni di anticipo perché davvero non riuscivano a dormire e, credo, faranno certamente una «ottima» pubblicità a Sanremo. Sono dell'opinione che non si possa sperare sempre nel civismo e nell'educazione di tanti nostri ragazzotti. Bisognerebbe abituarli all'idea che esistono leggi che vanno rispettate e che c'è qualcuno che le fa rispettare. Tra l'altro sono pagati per questo e qualcuno, a mio parere, è stato anche eletto per questo. Grazie

Fazio Ansalmi, Sanremo

Scrivere alle redazioni di Imperia, via Alfieri 10 e Sanremo, via Gioberti 47

NUMERI UTILI

Imperia: telefono (0183) 29, **Bordighera-Vallecrosia:** telefono - 295 455, **Camporosso:** telefono 28 191, **Cervo-S. Bartolomeo:** telefono 406.353 **Diano Marina:** telefono 491 112 **Dolceacqua:** telefono 200 678. **Ospedaletti:** telefono 805.050. **Pieve di Teco:** telefono 36 377, **Pontedassio:** telefono 279 700 **Pornassio:** telefono 485.754, **Riva Ligure:** telefono 486.000, **S. Stefano al Mare:** telefono 505.050; **Sanremo:** telefono 41 444; **Ventimiglia:** 250.722

ASSISTENZA

Telefono Amico: telefono (0183)

FARMACIE DI TURNO

Farmacie che assicurano la reperibilità anche notturna in provincia.

Imperia: Globo, via Belgrano 1, 21.588.

Bordighera - Vallecrosia: Zitomirski, via Colonnello Aprosio, telefono 294.319.

Camporosso: Manassero, via Vittorio Emanuele 62, telefono 28.191

Cervo - San Bartolomeo: Valfrè, via Sicilia 8, telefono 400 902

Diano Marina: Sodi, corso Garibaldi 16, telefono 495.092.

Dolceacqua: Barberi, via Provinciale, telefono 200 133

Ospedaletti: Marcoz, via Matteotti 106/108, telefono 689 015.

Pieve di Teco: Cappi, corso Pontieri 70, telefono 36.209.

Riva Ligure: Nuvoloni, piazza Dante 42, telefono 485 754

Santo Stefano al Mare: Nuvoloni, piazza Cavour 14, telefono 486.662

Sanremo: Moderna, via Alighieri 131, tel 501 249

Arma di Taggia: Rovelli, via Quercio 57, telefono 43.058.

Ventimiglia: internazionale, via Cavour 29, tel. 351 300

OSPEDALI

PRONTO SOCCORSO

Imperia: 7941 **Sanremo:** 5351 **Bordighera:** 2751 **Castelnuovo:** 91 524

Imperia soccorso 280 777.

Sanremo: telefono 500.300

montana: telefono

Bordighera: telefono 2751 **Ventimiglia:** telefono 2751

VIGILI DEL FUOCO

Soccorso urgente: telefono 115. **Imperia** telefono 20 224 **Sanremo:** telefono **Ventimiglia:** telefono 357 473

STATO CIVILE

14 LUGLIO

NATI. A Imperia: Alessia Di Palma.

ATTIVITA'

Il Comune di Imperia ha nominato i componenti della Commissione edilizia. Presidente è l'assessore all'Urbanistica Piero Ulliardi. Ne fanno inoltre parte l'ingegner Carlo Malinverni, Paolo Corio, l'architetto Enrico Semeria, Gilberto Buonsignore, i geometri Antonio Daziano e Alberto . Rappresentanti della Provincia il geologo Carlo Alberotti e l'arch. Roberto Amoretti responsabile del settore Beni Ambientali. Pier si occupa del comparto turistico. Fanno inoltre parte della Commissione Michela Dilda, esperta in Urbanistica, e l'arch. Fiorenzo Marino Rinnovata le cariche alla Confcommercio nazionale. Per il prossimo quadriennio, il presidente sarà Sergio Billi, mentre la Provincia sarà rappresentata nel Consiglio nazionale da Enrico Lupi, presidente provinciale. Infine, il Comune sta completando il recupero del piazzale davanti alla Chiesa Santa Croce.

1910 1995

Nicola Simeoni

Amico indimenticabile

GLI APPUNTAMENTI

CIPRESSA

La mostra di Alcardi

Domani, alle 16, al comunale di Cipresso, s'inaugura la mostra del pittore Stefano Alcardi. Saranno esposizione una sessantina di opere. L'iniziativa proseguirà fino al 30 (orario festivi 17-23, feriali 20,30-23). **[e. f.]**

Una gita in Val Nervia

Continuano le escursioni proposte dalle guide naturalistiche della Cooperativa «Liguria da scoprire». Il prossimo appuntamento è per domani, con una gita lungo il Rio Tane, in Val Nervia. Il ritrovo è alle 8,30, nel borgo di Buggio partirà da Imperia alle 7). Per iscrizioni rivolgersi in Foce 52 (tel. 272.760). **[e. f.]**

IMPERIA

Sette giorni in Puglia

Il Movimento femminile della Federazione provinciale coltivatori diretti organizza una gita di sette giorni in Puglia, che si terrà dal 10 al 16 settembre. Le adesioni si raccolgono in via Cascione 64. I recapiti telefonici sono 666.992, 666.993 e 666.071. **[e. f.]**

SANREMO

Concorso fotografia

Sono aperte le iscrizioni al 2° concorso fotografico Circolo Velletta. Il tema è «Floricoltura: lavoro, colori e personaggi». I lavori dovranno pervenire nella sede dell'Arli entro il 21 agosto. **[g. ga.]**

SANREMO

Nuovi orari per l'Iciap

Apertura extra dell'ufficio Tributi del Comune in occasione della presentazione della dichiarazione Iciap. Fino al 19 luglio gli sportelli sono disponibili dalle 9,30 alle 13 e il lunedì e mercoledì anche dalle 14,30 alle 16. **[g. ga.]**

Marcandelli alla Bomboniere

Francesco Marcandelli presenta le sue ultime opere sul tema «Figurazioni». La galleria «Bomboniere» di corso Inglesi è aperta al pubblico dalle 16 alle 24. **[g. ga.]**

IL CASO

SANREMO NELLA MORSA DEL DEGRADO

La protesta di 700 famiglie residenti in corso Marconi, Foce e Capo Nero

Pian di Poma, terra di nessuno

Chiedono interventi urgenti per eliminare il fenomeno della prostituzione e l'inquinamento ambientale
Presentate petizioni, con foto-denuncia, in Procura, Comune, Uls e Prefettura. Il problema dei camper

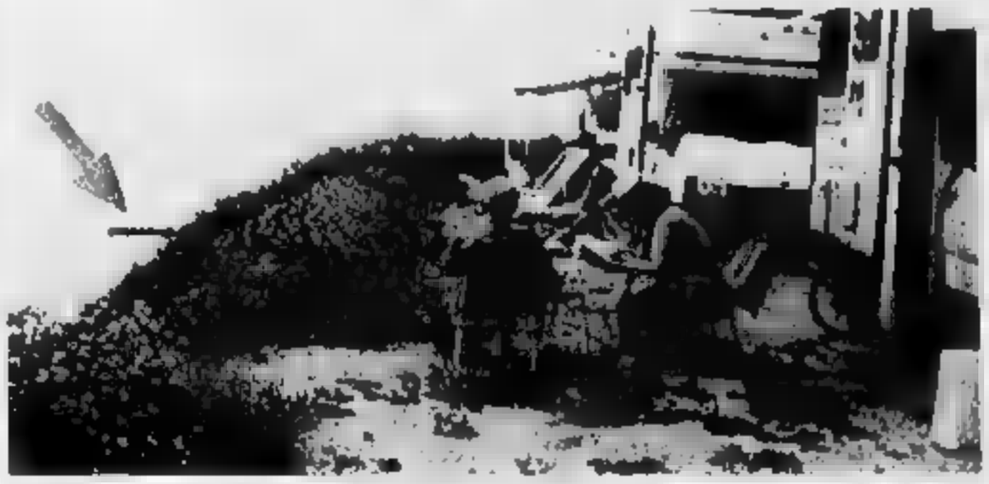

Camper a Pian di Poma in «sosta selvaggia». La freccia indica, ben visibile, il tubo che scarica liquami direttamente in mare

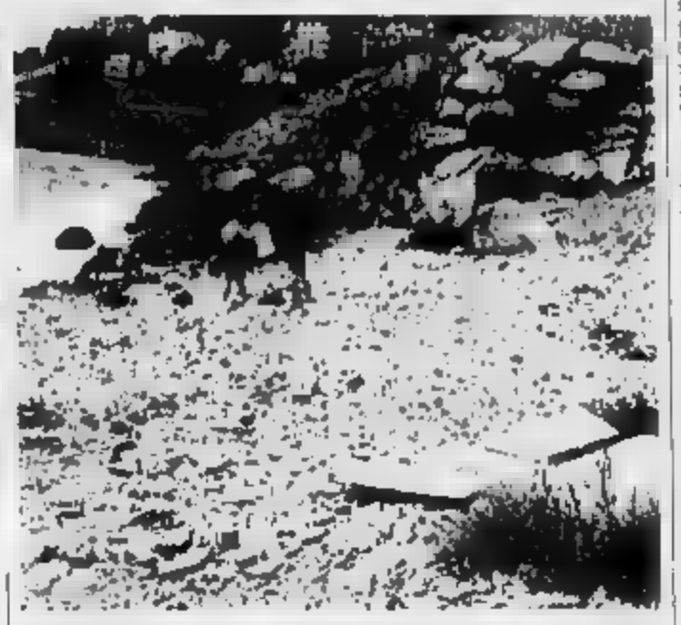

Un tratto di spiaggia pubblica di Pian di Poma, abbandonata e coperta di rifiuti

SANREMO, «Pian di Poma uguale Terzo Mondo». Questa grave denuncia di «degrado ed invivibilità a Sanremo», scritta a caratteri cubitali su grandi manifesti, [illegible] prossimi giorni tappezzerà la città.

A puntare l'indice accusatorio, contro disservizi urbani, [illegible] cronico e presunte irregolarità, questa volta è addirittura un piccolo esercito. Settecento famiglie, in rappresentanza di oltre duemila persone che abitano nelle zone di corso Marconi, Foce, Capo Nero, infatti, hanno firmato una petizione per «salvare [illegible] di Poma». La documentazione, [illegible] foto che documentano gravissime situazioni igienico-sanitarie, è stata consegnata al commissario prefettizio del Comune, dottor Giuseppe Piccolo, al Prefetto, alla Procura della Repubblica, alla Capitaneria di Porto, all'Usl, alla Guardia di Finanza, a carabinieri, polizia, vigili urbani e all'A.P.T.

«Desideriamo - ha detto Carmine Dattilo, il primo firmatario della petizione-denuncia - che pubblici amministratori e istituzioni dello Stato intervengano prima che [illegible] troppo tardi. E' inammissibile che [illegible] una delle zone turistiche più interessanti e frequentate di Sanremo [illegible] sia impossibile vivere in modo civile, passeggiare per le strade senza il disagio [illegible] essere adescati o di vedere lo spettacolo degradante di un [illegible] dezzato davanti al mare. Il grave inquinamento danneggia e crea rischi a tutta la città».

Tra i primi firmatari di questo «esercito dei 700» ci [illegible] anche titolari di strutture turistiche [illegible] rilievo. Ad esempio Pierluigi Cotto (Villaggio dei Fiori) o Stefano Ghirardelli (ex sindaco di Ospedaletti, titolare dell'Hotel Bobby Executive».

«Di comune o di esclusivo - accusano moltissimi firmatari - in questa zona purtroppo ci sono rimasti solo i prezzi. Veramente altissimi. Siamo in zona C1. Qui gli appartamenti [illegible] ano una follia, come a Montecarlo. Il paradosso è che in Francia pulizia, servizi, classe sono garantiti. Da noi solo degrado. Dietro la Pagoda, ad esempio, la proprietà Bianchi anziché bonificata è un acquitrino».

Nella petizione si denunciano quattro situazioni.

Discarica abusiva. «Sulla spiaggia comunale antistante Pian di Poma - vi si legge - spesso vengono rovesciati camion di macerie [illegible] vario genere, detriti ferrosi che rendono pericoloso l'accesso al mare. Lungo la strada asfaltata, parallela al mare, sostano sempre numerosi camper che scaricano tutti i liquami fognari direttamente nella scarpata». I danni ecologici per il mare, ed i rischi igienico-sanitari sono altissimi.

Prostituzione. La «vucciole», soprattutto di colore, popolano in numero impressionante tutta la zona «Oltre che per lo spettacolo degradante - si legge - disturbano con schiamazzi ad altre tutte le ore della notte».

Aree di sosta selvaggia. «Sono disattese le leggi dello Stato e della Regione con gravi problemi di ordine pubblico, decoro, igiene e prevenzione incendi. Spesso la zona è occupata da carovane di zingari o altre persone che preferiscono non essere indicate nei registri della presenza della Pubblica sicurezza. Abbiamo uno dei tassi più alti di furti in appartamento. Occorrono più controlli o dei guardiani come nel passato».

Servizi di nettezza urbana. «Sarebbe opportuno ed urgente allontanare i contenitori della spazzatura dalle abitazioni».

Roberto Basso

L'inconveniente al passaggio a livello, chiuso corso Mombello

Bus si guasta e semina olio catena di incidenti in centro

SANREMO. Corso Mombello si è trasformato ieri mattina in una scivolosa e pericolosa pista di «pattinaggio» per una abbondante perdita d'olio da un autobus gran turismo rimasto con il pianale bloccato al momento di attraversare la linea ferroviaria. L'autista del pullman, un «Volvo» proveniente da Chieti, non si è accorto del guasto e nel suo percorso verso l'albergo dove doveva caricare i turisti ha imbrattato d'olio corso Mombello (rimasto chiuso al traffico fino alle 11,30), via Bixio e via Roma rimanendo poi bloccato definitivamente davanti alla Zampillo. La patina scivolosa che si è stesa sull'asfalto ha provocato una raffica di incidenti con cinque persone, che si trovavano in sella a scooter o motorini, costrette a ricorrere alle cure del Pronto [illegible].

Le operazioni di pulizia dell'asfalto sono state curate dalla polizia municipale e dall'ufficio Ecologia. Per il pullman nessuna multa: quel passaggio a livello è l'unico dalla città che ne consente il transito. **[g. ga.]**

Vigili urbani in corso Mombello dove è stato gettato [illegible] solvente (FOTO GATTI)

L'intervento di un vigile urbano all'interno del porto turistico

Taxi sfrattati da Portosole

Alcune vetture erano vicino alle banchine in attesa di clienti che scendevano dagli yacht. Immediata protesta di una delegazione di categoria a Palazzo Bellevue. Le soluzioni

SANREMO. Lo «sfratto» di alcuni taxi dai parcheggi di Portosole, ieri mattina, ha fatto scattare un'insolita protesta con decine di auto che hanno occupato aree di sosta e giardini di Palazzo Bellevue per rivendicare i diritti della categoria. La «rivoluzione del radiotaxi» è scoppiata quando un agente della polizia municipale ha sorpreso alcune vetture all'interno di Portosole in attesa dei clienti scesi dalle barche. Il vigile ha fatto sloggiare i tassisti e nel giro di pochi minuti, capeggiati da Antonio Ferrando, presidente del consorzio, il corteo si è mosso [illegible] volta del Comune. «Siamo stanchi di essere ostacolati - spiega Ferrando - abbia[illegible] già fatto richiesta per un'area di sosta a Portosole e nonostante questo ci viene impedito di lavorare con i clienti degli yachts». La questione, difficile da dirimere, è finita davanti al commissario straordinario Giuseppe Piccolo che dopo [illegible] ascoltato le lamentele di una delegazione di autisti ha passato la parola al comandante dei vigili Claudio Frattarola. Per i tassisti non c'è stato nulla da fare: «I taxi svolgono un servizio pubblico e come tali non possono stazionare in una concessione privata». Intanto, per discutere ulteriormente il problema, è stato fissato un incontro per il 18 luglio. In via sperimentale potrebbe [illegible] sistemato nei pressi di Portosole un parcheggio autorizzato. «I vigili che ci hanno fatto andare via - dicono gli autisti - sono gli stessi che non fanno però nulla per liberare le corsie preferenziali invase dalle auto in sosta e che [illegible] si avvedono degli abusivi e degli sconfinamenti di altri taxi». **[g. ga.]**

AVVOCATI

Scatta il nuovo sciopero

Ancora avvocati in sciopero, questa volta fino alla fine del mese. La Camera Penale di Sanremo, aderente all'Unione delle Camere Penali Italiane, ha deliberato ieri all'unanimità di aderire all'astensione delle udienze penali dal 13 al 31 luglio. Le eccezioni riguardano i procedimenti con imputati detenuti, misure cautelari personali e reali e atti urgenti non differibili per indagini preliminari. «Lo sciopero - spiegano i legali - intende richiamare l'attenzione delle forze politiche e delle istituzioni sul problema della riforma cautelare, a parole da tutti condivisa, ma che ad oggi non è riuscita a trovare [illegible] concreto sbocco legislativo». L'astensione iniziata ieri segue di tre settimane la fine di quella relativa al dissenso espresso degli avvocati per la riforma di alcuni articoli del codice di procedura penale. Per molti i processi in tribunale si profila [illegible] rinvio al prossimo autunno. **[g. ga.]**

DALLA CITTA'

TEPPISTI

Danneggiate auto in sosta sul lungomare [illegible] Nazioni

Vandali all'opera sulle passeggiate di Sanremo. L'altra notte i teppisti hanno preso di mira alcune automobili, parcheggiate nella zona del lungomare delle Nazioni e a Pian di Nave. Nonostante l'intervento delle pattuglie delle forze dell'ordine non è [illegible] possibile bloccare i responsabili del raid che sono riusciti ad impossessarsi di tre motorini. **[g. ga.]**

[illegible]

Studente quattordicenne [illegible] ferisce [illegible] Castelletti

Incidente stradale ieri pomeriggio sull'Aurelia, all'altezza della galleria Castelletti di Arma. La Croce Verde ha trasportato all'ospedale di Sanremo A. [illegible], 14 anni, studente di Riva Ligure. Il motociclista ha riportato escoriazioni e un trauma cranico. Sono in corso accertamenti per ricostruire la dinamica dell'impatto. **[g. ga.]**

UNIVERSITA'

L'avvocato Barbagelata redigerà lo Statuto

L'avvocato Bruno Barbagelata di Genova è stato incaricato dal Comune di analizzare, per conto di Palazzo Bellevue, la bozza dello statuto del costituendo Polo Universitario del Ponente. Il legale, esperto di diritto [illegible] cietario, è già stato consulente della pubblica amministrazione. **[g. ga.]**

INCENDIO

In fiamme una Fiat «Uno» sono illesi gli occupanti

Intervento dei Vigili [illegible] fuoco, ieri sera in via D'Annunzio, per l'incendio di una Fiat «Uno». Le fiamme, divampate per un corto circuito al motore, sono state spente nel giro di pochi minuti. Illesi gli occupanti. **[g. ga.]**

CROLLI

Emergenza in via Gaudio per la caduta di intonaci

Emergenza l'altra sera in via Gaudio per la caduta di intonaco da un palazzo. Una squadra dei Vigili del fuoco, che ha sbarrato la strada per circa mezz'ora, ha provveduto a far cadere un tratto di cornicione pericolante. **[g. ga.]**

[illegible]

I vincitori della mostra estemporanea di pittura

Mitzi Basso Heri, Francesco Mercandelli e Judith Torok, sono i vincitori dell'estemporanea di pittura di Taggia che si è svolta domenica s[illegible]. Nella categoria giovani i premi sono andati a Lolita Pastorelli, Linda Laigueglia e Giovanna Bali. **[g. ga.]**

OSPEDALETTI

Lanci e gare di parapendio con atterraggi sulla spiaggia

La giornata di domani vedrà decine di appassionati di parapendio della Riviera cimentarsi sul campo di gara tra le pendici di Monte Caggio e Ospedaletti. La manifestazione, organizzata dal locale circolo di parapendio, prevede l'atterraggio di precisione su una spiaggia della città delle rose. **[g. ga.]**

Per il referendum sulla riattivazione dell'impianto raccolte più di 4 mila firme

Funivia, un dibattito in Comune

Tra i relatori il prefetto Piccolo e l'ing. Groof

[illegible] «La funivia Sanremo-Monte Bignone» è il tema dell'incontro dibattito in programma oggi alle 17,30 a Palazzo Bellevue, [illegible] di riflessione sul futuro dell'impianto turistico che negli ultimi due mesi è stato al centro di un movimento spontaneo di opinione pubblica, sfociato [illegible] raccolta di firme per il primo referendum cittadino della storia di Sanremo. Il convegno è stato organizzato dal commissario straordinario Giuseppe Piccolo, l'uomo che ha accolto le richieste di associazioni e privati cittadini bloccando lo smantellamento della funivia che era stato deliberato dall'ultima amministrazione comunale, qu[illegible] presieduta dal sindaco della Lega Davide Oddo.

La parola passa al Fai, il Fondo per l'Ambiente Italiano, agli «Amici di San Romolo» e al circolo «Arti e Ambiente», i primi sodalizi che si erano mobilitati in difesa di un'opera che ancora oggi, nonostante sia disattivata da 15 anni, appare sui depliant turistici della Riviera. «L'incontro - spiega Luigi Patrone, legale del Comitato Pro Funivia - parte da un'analisi storica della struttura, dalla [illegible] attivazione di '33 per arrivare alla dichiarazione di pubblica utilità del '58 e ai progetti di ristrutturazione che potrebbero permettere all'impianto di riprendere a funzionare alle soglie del duemila». Al dibattito prendono parte, oltre ai relatori locali, l'ingegner Groof, rappresentante del Ministero dei Trasporti, Gabriele Boscetto, presidente della Provincia, l'architetto Lucardini, rappresentante nazionale del Fai, e l'assessore regionale Profumo.

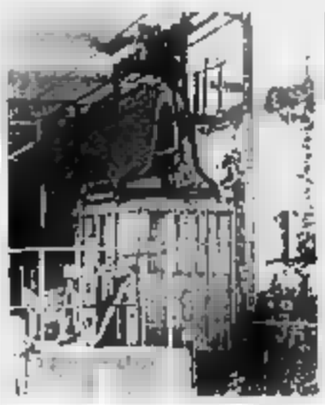

La stazione di partenza della funivia

I successi per il Comitato, [illegible] stati molti: la raccolta di firme ha toccato le 4 mila sottoscrizioni e l'altro giorno, un collaudo, ha dimostrato come la tratta San Romolo Monte Bignone sia ancora in buono stato. Si parlerà inoltre anche degli interventi a supporto della ristrutturazione dell'impianto. **[g. ga.]**

Sulla spiaggia libera

[illegible] al mare presa di mira da un maniaco

SANREMO. Molestie sessuali in riva al mare. L'insolita aggressione a scopo di libidine è avvenuta ieri pomeriggio nei pressi del «Tiro Beach», la spiaggia libera che si trova tra Pian di Poma e Capo Nero. Una ragazza di [illegible] anni, sdraiata a prendere il sole, si è sentita all'improvviso toccare da qualcosa sulle gambe e sulla schiena. Quando si è voltata ha notato un uomo, con il costume calato, e si è messa ad urlare. Il maniaco si è dato alla fuga mentre decine di persone hanno soccorso la sventurata rimasta senza parole per quanto accaduto.

Nel giro di pochi minuti una volante della polizia ha raggiunto la spiaggia raccogliendo la denuncia della giovane e la descrizione dell'uomo responsabile della molestia. Le ricerche, che hanno impegnato quattro pattuglie fino a sera, non hanno però permesso di individuarlo **[g. ga.]**

Controlli della polizia

Locali notturni ed alberghi al setaccio

SANREMO. Blitz della polizia, ieri sera, in locali notturni, alberghi e ristoranti della città dei fiori. I controlli rientrano nell'ambito delle operazioni finalizzate ad accertare l'eventuale presenza di pregiudicati e nel contrasto dello spaccio di sostanze stupefacenti e della prostituzione. L'attività capillare [illegible] quale si sono rese protagoniste le pattuglie del commissariato [illegible] portato nei giorni scorsi all'emissione di una serie di fogli di [illegible] nei confronti di personaggi identificati come prestanomi.

L'esito [illegible] blitz di ieri sera verrà reso noto soltanto [illegible] settimana prossima. Ai controlli prendono parte anche gli agenti del Nucleo Speciale Antiriminalità Ligoria di Genova con pattuglie specializzate nell'individuazione di malviventi tra gli extracomunitari che affollano la zona del centro e del lungomare. **(g. ga.)**

LA STAMPA & PUBLIKOMPASS
PUBBLICITA' CHE VALE

COMPLIMENTI SIETE CRESCIUTI!

Sale da 3 a 5 milioni il massimale mensile del vostro BANCOMAT

Banca Carige aggiunge valore al Bancomat dei suoi Clienti.
Perché i suoi Clienti hanno un grande valore.
Banca Carige è sempre più orientata ad operare in sintonia con loro, a coglierne le nuove esigenze. Così, per i titolari della Carta Bancomat di Banca Carige, il massimo della spesa mensile per prelievi da sportelli Bancomat Carige, cresce a 5 milioni.
È solo un esempio di quello che può fare una banca di queste dimensioni per ampliare in modo dinamico ed efficiente i propri servizi.

La Solidità è in Movimento.

BANCA CARIGE
Cassa di Risparmio di Genova e Imperia

SALDI SALDI

A PARTIRE DA SABATO 15 LUGLIO

GRANDIOSA VENDITA DI FINE STAGIONE

primavera/estate '95

FORMENTO CONFEZIONI

DA SETTEMBRE ANCHE AD ALBA

BEINETTE (CN) VIA MARTIRI 24 - TEL. 0171 38.40.40 - APERTO LA DOMENICA MATTINA - CHIUSO IL LUNEDÌ

I soldi scovati dall'assessore Cioppo potranno essere finalmente spesi

Ventimiglia «trova» 11 miliardi

Il sindaco commenta: «Una risorsa sproporzionata». Accuse alle precedenti amministrazioni
Decisi i primi interventi: teatro comunale, illuminazione e rifacimento delle strade, centro sociale

VENTIMIGLIA. Undici miliardi e [illegible] di avanzo di amministrazione: è questa la cifra trovata nelle pieghe del bilancio dall'assessore Giancarlo dal Cioppo in collaborazione [illegible] il funzionario Taggiasco. Una «risorsa sproporzionata, un fatto eccezionale», come afferma il sindaco Claudio Berlengiero, che ha sottolineato [illegible] questa somma equivalga a 3 o 4 bilanci messi assieme.

E durato tre mesi il lavoro di ripulizia del bilancio dal '78 ad oggi. «Abbiamo visionato gli impegni presi, e alcuni risalivano alle calende greche: cifre impegnate e non spese, [illegible] adesso sono disponibili alla tesoreria provinciale. Sono rimaste ferme per anni, senza produrre interessi e svalutandosi», dice Del Cioppo. «Ci [illegible] trovati [illegible] fronte a due possibilità: [illegible] utilizzare i fondi e tenerli fermi negli anni, nascondendoli nelle pieghe del bilancio, [illegible] fare un'operazione di apertura e trasparenza, evidenziando ai cittadini tutte le somme di cui possiamo disporre. Abbiamo scelto la seconda strada, mettendoci anche [illegible] una posizione rischiosa. La nostra è una sfida, è come se ci mettessimo nudi davanti alla città», afferma il sindaco, che accusa le precedenti [illegible] amministrazioni [illegible] incapacità progettuale politico-amministrativa».

«Di questa 'distrazione' deve rispondere anche la macchina amministrativa, che [illegible] quello che era». Adesso, per l'utilizzo di questi miliardi, la giunta promette di coinvolgere [illegible] solo [illegible] Consiglio comunale, ma anche gli organi burocratici. «Spariamo sia proprio così - commenta il consigliere Gaetano Scullino. Visto che questi soldi arrivano dalle amministrazioni precedenti, è giusto che le decisioni siano collegiali e che non ci sia già [illegible] elenco di opere stabilite». Sarà difficile utilizzare gli 11 miliardi e [illegible] in sei mesi, anche con interventi a valanga: l'amministrazione ha deciso di usare i soldi per opere mirate, non a spioggia».

Cosa farne? Nel Consiglio comunale di lunedì la giunta presenterà [illegible] documento [illegible] le linee per gli investimenti, e aprirà [illegible] dibattito [illegible] tutti i consiglieri. Ecco le intenzioni dell'amministrazione.

Cultura. Sarà finanziato quasi completamente il rifacimento del teatro comunale con circa 3 miliardi, lasciando la porta aperta ad eventuali fondi esterni.

Riqualificazione. Un'attenzione particolare [illegible] data alle frazioni e ai centri storici, [illegible] potenziamento dell'illuminazione, rifacimento di strade, marciapiedi, verde attrezzato. Realizzazione della strada di collegamento S. Antonio e S.Pancrazio. Eventuale rifacimento del marciapiede del lungo fiume. Spesa di circa 2 miliardi e mezzo.

Sociale. Conclusione delle difficili trattative per poter portare a termine il centro sociale di Roverino. Ad oggi [illegible] giunta è riuscita a mettere a punto la questione delle aree, che sono di proprietà comunali, ma restano altre difficili trattative.

Serie di interventi a Ventimiglia

Spesa: 400 milioni più i 500 stanziati l'anno scorso. Si [illegible] le inoltre acquisire il terreno di Campagna-Rossi per realizzare un centro sportivo e ricreativo, e di mettere una tensostruttura per sport e spettacoli al posto dell'attuale «pallone», da trasferire altrove.

Vivibilità. Acquisizione delle aree che saranno dismesse dall'Ai in corso Francia, porta d'ingresso della città (circa 2 miliardi).

Gli studenti di Architettura di Ge[illegible] [illegible] hanno partecipato ad uno stage avevano già ipotizzato una valorizzazione di queste aree. La giunta vuole comprare anche le aree demaniali al [illegible] là della strada, per creare parcheggi interrati, zona mercati e di sviluppo della città del 2000, in connessione con il vicino centro storico.

[illegible]a Borghi

Contestato il periodo scelto per il trasferimento

Ortopedia va a Bordighera uno stop per il trasloco

BORDIGHERA. Personale [illegible] dico insufficiente, Ortopedia costretta ad una pausa di [illegible] settimane causa trasferimento, Radiologia senza strumentazione moderna e [illegible] sala chirurgica insufficiente. Ma anche un ospedale qualificato è stimato soprattutto per l'equipe di Ortopedia. E' questo il quadro del Saint Charles visto dai sindacalisti della Cgil.

Ortopedia. «Di solito si evidenziano i problemi, ma nell'ospedale ci sono anche cose che funzionano - afferma Silvana Birarelli della Cgil. Ortopedia, ad esempio, è rinomata nella provincia, ma nell'imminente trasferimento sarà penalizzata. Il 20 sarà l'ultimo giorno che il reparto funzionerà a Ventimiglia, per poi trasferirsi nel Saint Charles; già da adesso non si [illegible] più ricoveri. Ci sarà, però, un momento di pausa durante il trasloco; ci sono tante attrezzature da spostare che non si [illegible] neppure dove metterle». Secondo la sindacalista, il reparto potrebbe rimanere inattivo per circa [illegible] giorni. Continua: «l'orchè trasferirlo proprio nel periodo a cavallo tra luglio e agosto, quando il numero dei traumatizzati è elevato anche a causa dell'arrivo dei turisti? Era meglio spostare Ortopedia in un altro periodo».

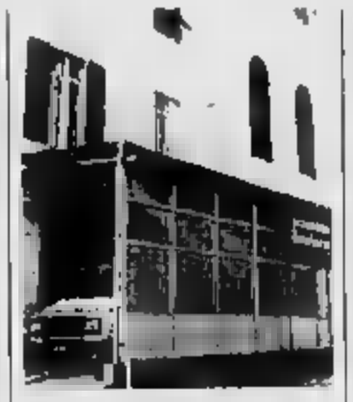

L'ospedale Saint Charles

Sala operatoria. Ad aumentare i disagi c'è anche la disponibilità di una sola sala operatoria. Aggiunge la Birarelli: «Ci è stato promesso, infatti tutte le pratiche sono state avviate, che avremo presto un'altra sala funzionante. Ma per [illegible] ce n'è una sola in tutto l'ospedale. Con l'arrivo di Ortopedia, servirà anche per questo reparto: ma risulterà sicuramente insufficiente»

Spdc. In provincia ci sono solo due reparti di Psichiatria: a Bordighera e a Costaralnera: entrambe hanno un tasso [illegible] utilizzo dei posti letto altissimo. «I pazienti sono sempre più dei 13 posti letto disponibili al Saint Charles - dice [illegible] sindacalista. La media è di circa 16/17 persone, ospitate [illegible] luoghi angusti, ma fortunatamente ancora per poco, in quanto ata per essere realizzata la nuova sede nell'ex lavanderia. Resta però l'annoso problema del personale. In Psichiatria, infatti, non devono esserci meno di 3 persone [illegible] turno, tra le quali, per buon senso, almeno un [illegible]. Con l'organico di 13-14 persone, però, non si riesce a coprire adeguatamente i turni: sono molti quelli con solo due persone, e spesso con un infermiere e [illegible] operatore non infermieristico. Il reparto va in stil [illegible] dipendente si ammala».

La Birarelli sottolinea il compito delicato degli infermieri dell'Spdc, che possono trovarsi [illegible] fronte a improvvise situazioni difficili. «Con due infermieri per turno non si possono accompagnare fuori i pazienti, che hanno diritto a due uscite al giorno. Finora si è fatto fronte [illegible] questa carenza [illegible] alchimie, chiamando infermieri da altri reparti [illegible] dal Pronto soccorso, ma non si può continuare così». La sindacalista evidenzia il problema della riorganizzazione generale.

[d. bo.]

Accusa di tentato omicidio per Oreste Paravati

Coltellata [illegible] Bordighera fissata l'udienza dal gip

BORDIGHERA. Accusa di tentato omicidio per Oreste Paravati, [illegible] anni, abitante a Soldano in piazza Battisti, che la sera del 7 giugno scorso aveva colpito con una coltellata [illegible] ventre Giuseppe Filippone, 42 anni, di Bordighera. Il gip [illegible] Sanremo, Eduardo Bracco, ieri mattina ha fissato per il 24 [illegible] l'udienza preliminare d[illegible] che nei giorni scorsi la Procura aveva presentato la richiesta di rinvio [illegible] giudizio. Paravati [illegible] rispondere anche della detenzione illegale di un pugnale con la lama lunga 17 centimetri che era stato sequestrato dai carabinieri.

Il ferimento [illegible] Filippone [illegible] avvenuto sull'Aurelia, nei pressi di un distributore [illegible] benzina, in [illegible]. I due stavano discutendo, pare per una questione di soldi che erano stati prestati a Paravati. Il fendente, fulmineo, aveva colpito Filippone al ventre, sfiorando miracolosamente il fegato e lo stomaco. Dopo la coltellata il feritore si [illegible] dato alla fuga mentre i passanti avevano soccorso quell'uomo sanguinante riverso sul marciapiede. [illegible] mentre Filippone veniva ricoverato al «Saint Charles» e operato d'urgenza i carabinieri si erano subito messi sulle tracce dell'aggressore che, grazie alla testimonianza di molte persone, era stato possibile arrestare nel corso della notte. La difesa è intenzionata a chiedere la derubricazione del [illegible] in lesioni. [g. ga.]

Modesto bottino dopo il colpo all'ipermercato Sidis di Vallecrosia

La rapina frutta solo 4 milioni

I carabinieri sulle tracce di uno dei banditi

VALLECROSIA. Rapina all'«Ipersidis»: è di tre milioni e [illegible] mila lire il bottino che tre malviventi hanno prelevato l'altra [illegible] dalle casse [illegible] negozio di via Roma. I carabinieri di Vallecrosia, prontamente intervenuti, sono sulle tracce dell'uomo che avrebbe rubato l'auto utilizzata per la prima fase della fuga. La Fiat Panda bianca targata Imperia, ritrovata circa un'ora dopo la rapina a San Biagio della Cima con [illegible] portiera aperta, è risultata rubata alle 17,35 [illegible] un cortile di [illegible] Nino [illegible]o, a Sanremo.

E' [illegible] proprietà [illegible] Giovanni Roscioli, idraulico di Bussana, che era andato in un condomi[illegible] per una riparazione. Il cortile era chiuso da un cancello e non si capisce come abbia potuto entrare il trentenne che alcune persone hanno visto salire sull'auto. I militari hanno elaborato l'identikit, che però non corrisponderebbe a quello dell'unico mpinatore che ha agito con il volto scoperto. Secondo i carabinieri i tre uomini che l'altra [illegible] hanno fatto irruzione nel supermercato [illegible] prima dell'orario [illegible] chiusura, intimando ai presenti di gettarsi sul pavimento senza muoversi da terra, sarebbero dei principianti. Hanno infatti agito tremanti, erano molto insicuri.

[illegible] dei tre ha estratto un revolver puntandolo al volto del direttore, Mauro Brezzo, 33 anni, residente in via Aldo Moro. Ma non è escluso che la rivoltella senza tamburo, tipo [illegible] cinema, fosse un giocattolo. Per non rischiare, però, il direttore ha preferito accontentare velocemente i tre. «Se erano principianti e l'arma era vera, sarebbe stata [illegible] situazione più pericolosa - dicono gli inquirenti. I professionisti, infatti, hanno il sangue freddo e sanno [illegible] agire con i minimi rischi. [illegible] tre gli inesperti [illegible] più propensi a fare gesti irreparabili».

Nel giro di pochi istanti i malviventi sono riusciti [illegible] prelevare un misero bottino, senza neppu[illegible] prendere il fondo [illegible]. I carabinieri l'altra sera hanno fermato molte auto. E' probabile che i tre, una volta saliti su una o più auto «pulite» si siano facilmente dileguati. [d. bo.]

Domenica 23 luglio sarà simulato un doppio intervento

Soccorsi a Dolceacqua

Viene rievocato il dramma del vigile del fuoco Roberto Bernardinello, morto durante un tentativo di salvataggio nel Nervia. La professionalità dei volontari

NOTIZIE FLASH

NUCLEARI

Corteo in centro e slogan anti-francesi

Grande partecipazione alla manifestazione [illegible] nucleare che si è svolta ieri mattina per le vie del centro, con un volantinaggio bilingue, e nel pomeriggio, davanti al consolato francese e alla stazione ferroviaria. Circa duecento persone del comitato anti-nucleare, con striscioni e cartelli [illegible] slogan del tipo «Liberté, egalité e radioactivité», sono arrivati da Sanremo e Imperia per protestare davanti alla sede del consolato francese di via Hanbury. Alle 17 il gruppo si è spostato alla stazione ferroviaria, per manifestare davanti ai viaggiatori di ritorno in Francia: si è registrato qualche strattonamento degli striscioni, ma nessun grave episodio [illegible] la polizia francese.

[illegible]

Evaso [illegible] è bloccato al confine

Arrestato giovane spacciatore evaso dal carcere. Alberto Galli, 18 anni, residente a Novara, doveva scontare complessivi 9 mesi di reclusione [illegible] seguito ad uno duplice ordinanze di cattura emessa dalla procura piemontese per reati affini al traffico di stupefacenti. Il ragazzo, fuggito dal carcere dopo qualche settimana, è stato fermato ieri vicino al valico ferroviario di Ventimiglia durante i normali controlli della polizia.

VALICO

Associazione per delinquere, calabrese estradato

E' stato estradato a Ventimiglia, a valico di Ponte San Luigi, un italiano colpito da ordine di custodia cautelare con l'accusa di associazione per delinquere finalizzata al traffico di sostanze stupefacenti. Tommaso Attinà, 61 anni, nato e residente a Reggio Calabria, era detenuto nelle carceri di Aix-en-Provence [illegible] attesa [illegible] consegna [illegible] autorità italiane. Si trova ora nel carcere di [illegible] Teglia.

INDAGINI

Catturato, [illegible] 4 mesi di reclusione

Arrestato pregiudicato sul quale pendeva un'ordinanza di carcerazione della Pretura di Milano nel '93. Giuseppe Ascone, 44 anni, nato e residente a Rosarno, in provincia di Reggio Calabria, è stato espulso dalle autorità francesi e consegnato agli agenti della polizia di frontiera. Al suo ca[illegible] [illegible] stato omesso un provvedimento di sorveglianza speciale e l'interdizione definitiva. L'uomo, già accusato di sequestro di persona, associazione a delinquere, rapina e altri reati, dovrà scontare una pena di 4 mesi e 27 giorni di reclusione.

DOLCEACQUA. [illegible] dramma del Vigile del fuoco Roberto Bernardinello, morto quattro anni [illegible] nel tentativo di soccorrere un pescatore nel torrente Nervia, sarà rievocato nel corso di [illegible] manifestazione di pronto inter[illegible] di soccorso che si svolgerà domenica [illegible] luglio, a Dolceacqua.

[illegible] tratterà della prima [illegible] lazione che si terrà [illegible] [illegible] cittadino. Nell'occasione saranno presi come esempio due episodi che hanno scosso e com[illegible] l'opinione pubblica negli ultimi anni. Oltre a quello, tragico, che ha visto come protagonista il pompiere di Dolceacqua, sarà simulato anche [illegible] caso che ha avuto, al contrario, [illegible] conclusione più fortunata. Si tratta di quello accaduto all'ex comandante dei carabinieri di Dolceacqua, Massimo Sechi, [illegible] caduto dal ponte di «Barbaira» in bicicletta, durante un improv[illegible] acquazzone. Il militare [illegible] l'era [illegible] con diverse fratture, compresa quella del bacino, e il [illegible] delicato salvataggio, tramite cavi scesi dal ponte, era stato già riproposto nel corso della trasmissione di Raitre «Ultimo Minuto».

La manifestazione simulata di protezione civile avrà [illegible] alle 16, alla presenza di autorità civili e militari. Alla [illegible] lazione parteciperanno il gruppo di protezione civile di Dolceacqua, intitolato proprio al pompiere Roberto Bernardinello, la Croce Verde locale, i Vigili del fuoco e le forze dell'ordine.

«Con questa iniziativa [illegible] gliamo portare a conoscenza dei cittadini e delle autorità la professionalità dei volontari nel compiere il proprio dovere», spiega il presidente del gruppo [illegible] volontari della protezione civile di Dolceacqua, Paolo Cammareri. [d. bo.]

liguria sole

LA STAMPA 15 Luglio 1995 SPORTIVA 36

BASTARDINI IN PASSERELLA

ALBENGA. Cani protagonisti ad Albenga e ad Alassio, [illegible] «città delle cento [illegible]», su iniziativa dell'Enpa, domani si svolgerà in piazza Corridoni la manifestazione «Un giorno da cani - Incontro con amici speciali». Si tratta di un omaggio ai «bastardini». Ci sarà anche un premio per il «bastardino doc». Per l'intera giornata sarà in funzione una pesca di beneficienza per contribuire al mantenimento degli animali accolti dall'Enpa. Sempre nel pomeriggio, spettacolo di «agility dog» cui seguirà una dimostrazione di addestramento. L'iniziativa intende richiamare l'attenzione sulla penosa vicenda di tanti cani randagi per i quali i sindaci del comprensorio non ottemperano al dovere di costruire dei canili.

Ad Alassio, nella mattinata di oggi, il molo Bestoso, dimostrazione di salvataggio da parte di cani Terranova. Verrà simulato il salvataggio dalle acque di un bagnante. [a. sr.]

Prende il via questa sera la 32ª edizione del prestigioso Festival

Filarmonici, ouverture a Cervo

La rassegna si chiude il 17 agosto, attesi anche Accardo, il violinista Quarta e famosi jazzisti
Prevendita a gonfie vele e l'assessore al Turismo commenta: «Partenza di grande rilievo»

CERVO. Tre [illegible] fa, ancora si chiamava Orchestra da Camera di Santa Cecilia e sul Sagrato dei Corallini, diretta da Uto Ughi, aveva resistito alle fastidiose raffiche di vento per offrire al foltissimo pubblico un concerto pregevole, nonostante le avversità atmosferiche. Al prestigioso complesso [illegible]stico d'archi, che adesso è diventato I Filarmonici di Roma, è di nuovo affidato il compito di inaugurare il Festival internazionale di Cervo, felicemente approdato alla 32ª edizione.

L'apertura della rassegna (otto concerti da oggi al 17 agosto, con protagonisti [illegible] Salvatore Accardo e il [illegible] quartetto, il violinista Massimo Quarta, i pianisti Buchbinder, Lonquich, De Maria e, per il jazz, Chick Corea) questa sera [illegible] 21,30. [illegible] programma dei Filarmonici, la Serenata notturna in Re maggiore e la Serenata «Eine klein Nachtmusik» in Sol maggiore di Mozart, e la Serenata

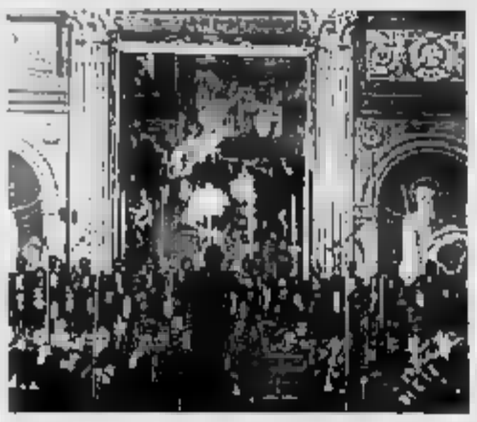

I Filarmonici di Roma, molto noti anche all'estero, questa sera a Cervo suoneranno composizioni di Mozart e Ciaikowsky

per orchestra d'archi di Ciaikowskij. La formazione comprende cinque primi violini, quattro [illegible]olini, tre viole, due violoncelli e un contrabbasso.

I Filarmonici di Roma hanno suonato con solisti come Menuhin e Asciolla. Gazzelloni e Rostropovic, e abitualmente svolgono intensa attività [illegible] Uto Ughi, [illegible] quale hanno registrato l'integrale di Mozart. A Venezia, hanno partecipato al centenario di Respighi, all'omaggio ad Arthur Rubinstein e [illegible] premio «Una [illegible] per la musica» in [illegible] di Carlo Maria Giulini. Benemerita per iniziative umanitarie (con Amnesty, Fao, Madre Teresa di Calcutta), l'orchestra da camera romana è [illegible] più volte in tournée: [illegible] ultime, in Messico e in Canada, dove ha rappresentato l'Italia.

Insigniti della medaglia d'oro in Campidoglio, i Filarmonici - due anni fa - sono stati invitati a Beirut in occasione dei festeggiamenti per il cinquantesimo anniversario del Libano. «E' un avvio di assoluto rilievo, e lo dimostrano le prevendite», afferma Vittorio Desiglioli, vicesindaco e assessore al Turismo.

E' [illegible] un emblema prezioso, il Festival di Cervo, nel panorama culturale d'estate [illegible] non solo della Riviera, ma anche dell'intera Liguria», come sottolinea Maria Paola Profumo, assessore regionale al Turismo. Il prossimo appuntamento mercoledì, con Chick Corea.

Stefano Delfino

Stasera concerto della banda, prologo alla festa di domani

Ventimiglia è pronta alla grande battaglia

VENTIMIGLIA. Primo appuntamento questa [illegible] in piazza del Comune con la Battaglia di fiori che culminerà domani (nel) [illegible] sfilata dei [illegible] fioriti nel [illegible] della [illegible].

Alle 21,30 la banda cittadina al gran completo, con quasi cento elementi, terrà [illegible] concerto in piazza. Seguirà l'esibizione del [illegible] polifonico ventimigliese, che proporrà un [illegible] repertorio di canti popolari, soprattutto della zona. Il [illegible] farà [illegible] sottofondo [illegible] immagini, che compariranno su un maxischermo, delle precedenti edizioni della Battaglia. L'ingresso è gratuito.

Domani, a partire dalle 10, [illegible] banda cittadina farà il giro della città per preannunciare il momento di grande festa. Al pomeriggio, intorno alle 16,30, un gruppo di auto storiche, gli sbandieratori dei sestieri e i ragazzi della rotellistica ventimigliese «collauderanno» il circuito che sarà [illegible] percorso dei carri fioriti.

Una precedente «battaglia»

I dieci carri concorrenti partiranno alle 17,30 da via Vittorio [illegible] Veneto, in corrispondenza della fontana del Putto. L'itinerario transennato porterà i carri in via Chiappori, sul lungomare, per poi fare ritorno in [illegible] Veneto e arrivare al Putto. Sono previsti due giri: durante il secondo si svolgerà la tradizionale battaglia di fiori.

L'undicesimo carro (fuori concorso, quello del comitato, distribuirà al pubblico quarantamila garofani, che saranno poi lanciati ai carri. Chiuderà il corteo il carro dello storico carnevale di Ivrea, trainato da quattro cavalli, sul quale saranno trasportati gli «arancieri». Dieci bande e majorettes intervalleranno i carri.

La grande festa si concluderà alle 21,30 con [illegible] spettacolo pirotecnico al quale farà seguito [illegible] trattenimento danzante in piazza del Comune, durante il quale avverrà la premiazione dei carri vincenti, abbinati alla lotteria nazionale. L'ingresso è libero.

Sono attesi, tra gli altri ospiti, i calciatori della Juventus, Torricelli e Paulo Sousa.

Daniela Borghi

Canta a Nizza, mentre Monaco applaude Liza

Zucchero in scena sulla Costa Azzurra

NIZZA. Due grandi interpreti dello spettacolo sono protagonisti della serata musicale in Costa Azzurra. Zucchero (ormai ex Fornaciari) è l'ospite d'onore della «Jazz Parade» di Nizza, all'Arena Cimez, mentre allo Sporting di Montecarlo è di scena Liza Minnelli. Generi diversi, ma espressione di una professionalità unica per rilanciare le credenziali di [illegible] divertimento notturno oltre frontiera.

La «Jazz Parade», a partire dalle 18, vede alternarsi nello spazio musicale di Nizza una lunga serie di artisti. A parte [illegible] il sound delicato di Baden Powell per arrivare al «cool jazz» dei «Daniel Mille Quartet». A seguire, giovani emergenti francesi e statunitensi come «Alliance Ethnik». Al Singer, «Dag» e «Morphina». Al calare della notte, l'Arena Cimez si animerà per l'ospite più atteso, Zucchero: il cantante italiano presenterà brani dal suo ultimo album dal titolo «Spirito Divino» e i pezzi classici che gli hanno permesso di imporsi a cavallo tra gli Anni 80 e 90 tra i maggiori interpreti del blues e del jazz internazionale. A chiudere la serata nizzarda, Louis Bartolony e Wallace Roney.

La prestigiosa «Salle des Etoiles» dello Sporting Club di Montecarlo ripropone stasera il sound unico ed elegante di Liza Minnelli che presenta una serie di grandi classici della canzone

Zucchero, ospite dell'Arena Cimez

americana. Un recital davvero sofisticato quello della cantante-attrice che ha riscosso un grande successo di pubblico soprattutto per la rinnovata vena artistica di una star di Hollywood che è da sempre assidua frequentatrice della Cote.

I prezzi per assistere al gala vanno dai 750 franchi per la cena ai 400 franchi per l'ingresso e la sola consumazione.

Da [illegible] che l'incasso della serata di ieri è stato devoluto all'Associazione Protettrice degli animali della Principessa Antoinette, sorella di Ranieri di Monaco. [g. ga.]

Il concerto del famoso complesso mercoledì al porto di Oneglia

Pooh, è conto alla rovescia

Arriveranno con una struttura d'avanguardia dotata di tribune e palcoscenico
L'inizio fissato per le 21,30, riduzione di 5 mila lire per i lettori de «La Stampa»

IMPERIA. Conto alla rovescia per il concerto dei Pooh in programma mercoledì prossimo, alle 21,30, nel porto di Oneglia.

E' iniziata il 6 luglio a Trieste «Buonanotte ai suonatori», la terza tournée compiuta in meno di un anno dal noto complesso e che ribadisce un successo che forse non ha paragoni nel mondo della musica leggera italiana.

La novità del tour consiste nella realizzazione di una vera e propria «città della [illegible]». Una struttura che si allestisce e si smonta velocemente in grado di trasformare anche il [illegible] più anonimo, come nel caso del porto di Imperia, in uno spazio accogliente, dotato di platea e tribune con comodi posti a sedere, come se si trattasse di un vero e proprio teatro sotto le stelle. Quello dei Pooh è insomma un concerto anche da vedere oltre che da ascoltare.

Lo stage è un container lungo 20 metri con [illegible] portellone frontale comandato elettronicamente che, aprendosi verso il pubblico, diventa palcoscenico. I Pooh ripercorreranno dal vivo la loro musica più recente e non, con rivisitazioni di classici in una vasta musicale inedita.

I fans del quartetto italiano potranno assistere al concerto [illegible] uno sconto di 5 mila lire grazie al tagliando pubblicato in questa pagina de «La Stampa». Chi acquista i biglietti in prevendita, presentandosi con il tagliando del giorno (non sono ammesse fotocopie), pagherà infatti il biglietto 28.500 lire anziché 33.500.

Queste le prevendite in provincia di Imperia: Storyville in via Chiappori a Ventimiglia, Foto Carlo a Vallecrosia in via Aurelia, Babilonia a Bordighera in via Vittorio Emanuele, Fopoff a Sanremo in via Gaudio e Tuttomusica in piazza Stazione. Biglietti in prevendita in provincia di Savona da: Charleston Dischi a Savona in piazza Chabrol, Lollipop in via Garibaldi a Loano, BM dischi in largo Doria ad Albenga. Casa del Disco e Anglo American Agency ad Alassio. La direzione artistica è di Franco Di Cagno.

Augusto Rambado

Un libro di Stefano Delfino sui 25 anni

A Mariangela Melato il Premio Veretium

BORGIO VEREZZI. «E' sempre piacevole ricevere un premio, anche perché è la dimostrazione che non si è lavorato invano. E questo è un riconoscimento prestigioso, e per me doppiamente gradito: arriva da [illegible] Liguria, e per alcuni lavori nati [illegible] in Liguria. Lo divido idealmente con Ivo Chiesa, che in questa operazione aveva creduto molto. [illegible] ritengo che abbia anche un altro significato: il pubblico di Genova, difficile ed esigente, mi ha finalmente accettata».

Mariangela [illegible] è molto soddisfatta del Premio Veretium 95, che [illegible] questa sera alle [illegible] prima della replica de «La madre confidente» di Marivaux, [illegible] spettacolo con il quale, protagonista Valeria Moriconi, si è aperto il 29° Festival teatrale di Borgio Verezzi. «E' con il nome della Melato che il Veretium è nato [illegible] festeggiare i venticinque [illegible], precisa il sindaco Remba- [illegible]. E' un [illegible]: [illegible] le nozze d'argento [illegible] i maggiori protagonisti [illegible] scesa per questo premio, nato sulle ceneri del San Genesio e che ha aiutato il Festival a crescere.

E' significativa, la motivazione della giuria, come sempre composta dai critici dei maggiori quotidiani. Ricorda il lontano debutto in «Piccola città» di Wilder e gli odierni impegni con il Stabile di Genova. I grandi successi cinematografici e le molteplici esperienze televisive, il

Mariangela Melato: «Sono felice anche perché l'esigente pubblico di Genova mi ha finalmente [illegible]

trionfi [illegible] Dario Fo e il cabaret [illegible] Crivelli e Cabelli, fino all'approdo al teatro di Visconti e Ronconi. E, soprattutto, i «due momenti esemplari» con le recenti interpretazioni in «L'affare Makropulos» di Capek e in «Tango barbaro» di Copi, nel quale ultimo ora trasformata nel transessuale Cachafaz.

In occasione del venticinquennale, un libro pubblicato dalla [illegible] edito [illegible] Cam e Nolan di Genova ripercorre la storia del premio. Il volume, 80 pagine, è stato curato da Stefano Delfino, giornalista de La Stampa che ha sempre seguito da vicino le vicende teatrali di Verezzi. Nell'al- [illegible] d'oro, il Gotha [illegible] teatro italiano: a ognuno dei premiati, [illegible] no dedicate due pagine, una sui ricordi e il significato che per loro ha avuto il Veretium, e una di fotografie degli spettacoli interpretati e della premiazione. La prefazione è di Paolo Emilio Poesio, decano della giuria. [a. r.]

Salis Equipment
invicta
Fornitore Ufficiale F.I.V.

SCUOLE VELA *INVICTA*

CIRCOLO NAUTICO ANDORA - zona porto tel. 0182/86.548 optimist - lms - crociera - fly junior
A.S. AQUILIA - LAIGUEGLIA - piazza pescatori tel. 0182/499.784 optimist - surf
CIRCOLO NAUTICO ALBENGA - lungomare andrea doria tel. 0182/51.867 optimist - 4.20 - 4.70
CIRCOLO VELICO VENTIMIGLIESE - piazza marconi 13 tel. 0184/34.820 - optimist - laser
CLUB NAUTICO BORDIGHERA - porticciolo turistico tel. 0184/266.646 optimist - 4.20
LEGA NAVALE ITALIANA VARAZZE - zona porticciolo tel. 019/95.777 optimist - laser - fly junior - vaurien
CIRCOLO NAUTICO LOANO - banchina ponente porto tel. 019/668.836 optimist - 4.20 - 5.50 - surf
VARAZZE CLUB NAUTICO - via savona 11 [illegible]. 019/933.273 F.D. - 4.70 - 4.20 - trident - laser
LEGA NAVALE ITALIANA QUINTO - via majorana 6r tel. 010/331.863 optimist - 4.20 - 4.70 - trident - laser
CIRCOLO NAUTICO "AL [illegible]" - ALASSIO - porto luca ferrari tel. 0182/642.516 optimist - laser - surf
SAIL [illegible] FUN - CERVIA - 1ª traversa milano marittima tel. 0544/993.524 laser2 - equipe - tridient - catamarani - surf
WINDSURFING ASSOCIAZIONE SAVONA - via nizza 89/r tel. 019/860.241 optimist - equipe - 4.20 - surf- canoa
LEGA NAVALE ITALIANA SPOTORNO - molo s. antonio tel. 019/747.196 optimist
YACHT CLUB ADRIACO - TRIESTE - molo sartorio 1 tel. 040/305.567 optimist - equipe
YACHT CLUB JADRO - SLOVENIA - optimist

BUONE VACANZE!

Guida agli appuntamenti della notte nei locali e nei centri della Riviera

In pista con Puerto, Sexò e Odeon

A Diano, Arentino e Sanremo riaprono dancing e discoteche. Specialità da gourmet nell'entroterra Carpasio e la sagra della trota, capra e fagioli per Lucinasco. Festa dell'Imperia calcio a S. Lazzaro

Un tributo

Nat King Cole nella memoria

TAGGIA. E' una serata di con- [illegible] quella che viene offerta oggi ad Arma e Taggia, momenti musicali diversi ma di grande qualità con il «Tribute to Nat King Cole» di scena a Villa Boselli e la polifonia del complesso vocale «Musica Laus» di Torino nel chiostro del convento dei Padri Domenicani di Taggia.

«Nat King Cole». L'appuntamento con il soul classico e le atmosfere swing e jazz è per le 21 con il «Tribute to Nat King Cole» allestito dal «Club De Musique» nella splendida cornice di Villa Boselli, nel centro di Arma di Taggia. I protagonisti del momento musicale sono [illegible] affermati, grandi interpreti. Si parte da Adrianne West, star del musical americano, cantante jazz di livello internazionale per [illegible]re il pianista genovese Dado Moroni che si è esibito insieme a grandi star come Dizzy Gillespie, Wynton Marsalis e Bill Cob Ham. Il gruppo è completato dal chitarrista Alessio Menconi e dal contrabbassista Rosario Bonaccorso, entrambi liguri, tra i migliori musicisti del panorama [illegible]. L'ingresso al concerto è libero. L'inedito ensemble artistico, impegnato nella ricerca di nuove forme di espressione, si è interessato soprattutto alla realizzazione di arrangiamenti pieni di originalità che trovano nella voce di Adrianne West la loro massima espressione.

«Musica Laus». Il complesso vocale torinese è protagonista del recital di musica polifonica di scena alle 21 nel chiostro del convento dei Domenicani di Taggia. Il coro, diretto dal maestro Luigi Mulatero, dal '66 è impegnato come gruppo di studio a riscoprire e presentare un repertorio di polifonia sacra e profana dal Rinascimento ai giorni nostri. In repertorio, stasera, figurano infatti brani del compositore contemporaneo Davide Cantino come di Orlando Di Lasso (1532), Anton Bruckner e Gaetano Donizetti. La seconda parte del recital vocale è interamente riservata ad autori rinascimentali. «Musica Laus» comprende sette soprani, cinque tenori, otto contralti e sei bassi. Il concerto, in collaborazione con l'ufficio Cultura del Comune di Taggia, permetterà agli spettatori di visitare anche il chiostro e gli angoli più caratteristici del convento. L'[illegible] sono Valter Martini rinnova l'appuntamento con la musica classica a Taggia per lunedì sera con la «Nona» di Beethoven in piazza Cavour a cura dell'orchestra sinfonica di Sanremo e del coro del conservatorio di Cannes. [g. ga.]

Sagre, feste campestri e grandi ritorni tra i locali notturni.

PUERTO A DIANO. La sua riapertura è stata a lungo attesa e quando i proprietari, un po' a sorpresa, l'anno annunciato nel pieno della stagione, ha scatenato l'entusiasmo di tanti appassionati di musica latinoamericana: è il dancing all'aperto Puerto Escondido di zona S. Anna, atmosfera tropicale e musica presentata da Franco Carchori (21,30 alle 2).

SEXÒ. E' l'ex Futura di Diano Arentino che si ripresenta in veste rinnovata con disco music e dj a [illegible].

LEVERONE. La frazione di Borghetto d'Arroscia ospita oggi «Briciole le Patmos!!», spettacolo multimediale sul regista e scrittore Pier Paolo Pasolini curato da «La Maison des Hirondelles» di Baiardo.

LUCINASCO. Dalle 21, il paese dell'entroterra di Imperia presenta la Sagra della capra e fagioli con la musica dal vivo dell'orchestra «Giampiero Foresti».

[illegible]. A Vasia nuovo appuntamento con la «Festa dell'estate» con specialità liguri e l'orchestra Belle Aliano.

BORGO CAPPUCCINI. Continuano i festeggiamenti a Porto Maurizio per la festa di Carmelo. Stasera è di scena l'orchestra «Belle Epoque».

LUNGOMARE VESPUCCI. Il campetto San Lazzaro presenta la 2a serata [illegible] a cura dell'associazione calcio Imperia con la musica dei «Calipso».

[illegible]. Serata di discoteca all'aperto nel piazzale di Cipressa con il dj «Boccaccio». Alle 19,30 apertura del ristorante tipico con specialità alla brace.

CARPASIO. La spazio-spettacolo ospita dalle 20 la tradizionale «Sagra della Trota». Musica dal vivo, ballo liscio e moderno.

[illegible]. L'Odeon di Sanremo si ripropone con il party «Havana con ghiaccio» che vede la partecipazione di «Snoopy dj» e la [illegible]ve-music di «Zumino». Appuntamento dalle 22,30. La discoteca resta aperta tutta l'estate.

KONTIKI. Il disco-pub di corso Marconi presenta nuove [illegible]pilation di musica acid jazz e funky. Dalle 20 è aperto al pubblico anche il «Kontiki-Grill» con specialità alla brace.

[illegible]GIACOMO. Alle 21, la Compagnia Stabile città di Sanremo presenta un recital di poesia e canzoni in dialetto dal titolo «A lanterna dei trei stupin».

BALESTRA PIETEL. Nello spazio all'aperto di Coldirodi buffet e [illegible]-music di «Zumino». Appuntamento dalle 22,30. La discoteca resta aperta tutta l'estate.

IMPERIA

Tre attori clown

Il 1° Festival di teatro «Al confine» propone stasera, alle 21,15, in località Scoglietti, «Les Maclowns» in Trio. E' un gruppo formato da tre attori clown fondato nel 1972, che più volte ha partecipato al festival di Avignone e di Edimburgo, numerose tournée in Europa, in Africa, Corea del Sud, Stati Uniti, America del Sud. Nel '75, nel corso di una tournée italiana, ha incontrato Dario Fo, [illegible] il quale ha avviato una lunga amicizia e collaborazione sfociata nello spettacolo «Darling darling» allestito a Milano alla palazzina Liberty. Trio è [illegible] spettacolo del '90, che ha debuttato al festival di Avignone. Lo spettacolo non è mai stato rappresentato in Italia. «Tra la crudeltà e la tenerezza, questo trio di clown si porta con [illegible] in un mondo dove mettono le dive in gabbia per amore, rovesciano i pianoforti per inavvertenza, imbrattano i muri per farne dei giganti - dicono Philippe Azoulay, Alain Catonne e Guy Pannequin. Fortunatamente un trio [illegible] suore simpatiche e senza sottintesi [illegible] ridere allo spettacolo poesia e purezza». Biglietti a 12 mila lire. [d. bo.]

Ritmi sudamericani sempre di moda

BORDIGHERA

Istrioni e Giullari

La rassegna «Istrioni e Giullari» apre il suo sipario stasera, alle 21,30, nel centro storico, in piazza Padre Giacomo Viale, che per l'occasione diventa un caratteristico palcoscenico. I quattro spettacoli curati da Massimo Locuratolo si svolgeranno tutti i sabati di luglio. Inaugura il ciclo il mago comico Raul Cremona. «The legend is back» «E' un mago grottesco, che cambia spesso costume - spiega Locuratolo. Raul Cremona è un artista dell'area milanese che si è formato allo Zelig, il più importante locale per spettacoli di cabaret della città. E' stato per dieci anni, ed è tuttora, uno dei migliori intrattenitori internazionali di close-up, la magia da tavolo con carte, monete e piccoli oggetti». «The legend is back» propone cinque personaggi, tra cui Jerry Manipolini visto a Buona Domenica, su Canale 5, e Oronzo il mago napoletano, che impegnano Cremona in cinque caratterizzazioni diverse. L'ingresso è gratuito. [d. bo.]

Tele e francobolli «musicali»

Giornata ricca di mostre e inaugurazioni

Tra le proposte della giornata nel Ponente spiccano mostre, inaugurazioni di locali e iniziative legate alla buona tavola. La libreria Pozzoli, a Imperia, dà il via all'orario «lungo».

CERVO. Nel Castello si apre la mostra di francobolli sulla musica, organizzata dal Circolo filatelico dianese in collaborazione con il Comune. L'iniziativa si tiene in concomitanza con il Festival cameristico, ed è legata a varie tematiche: quattordici quadri, allestiti da Aurelio Molfa, trattano gli strumenti musicali, mentre altri dieci, del milanese Francesco da Limbiate, sono dedicati ai grandi [illegible]sti. Angelo Motta ha concentrato l'attenzione su Giuseppe Verdi. Oggi, l'orario va dalle 16 alle 21. Con lo stesso orario, è anche a disposizione un ufficio postale a carattere temporaneo che emette un annullo speciale.

[illegible]. Al Palazzo del Parco, prende il via la personale del pittore torinese Francesco Cella, che si ispira agli Impressionisti.

IMPERIA. Al Circolo Arci «Diavolo Rosso» di [illegible], a Porto Maurizio, parte «Olio & sale», festa del prodotto tipico del Ponente. Dalle 18 sono previste degustazioni gratuite di olio offerte da un piccolo campione fra i molti produttori locali che garantiscono un prodotto «doc». Si potranno inoltre [illegible] Vermentino, Pigato e altri vini di prima classe. Verranno insegnate antiche ricette. Animazione dei Canta Ligure.

Da oggi, inoltre, cambia orario la libreria Pozzoli di viale Matteotti 8: l'apertura va dalle 9,30 alle 12,30 la mattina, la sera dalle 17 alle 23. La sezione [illegible] dell'Associazione italiana terapisti delle riabilitazioni organizza alle 18 un buffet di gala.

Alla manifestazione, che si tiene in Villa Tilde di corso Roosevelt 20, parteciperanno il presidente nazionale Antonio Carrisano, il direttore generale delle Usl, dottor Luciano Grasso, e il presidente della Provincia, avvocato Gabriele Boscetto.

CHIUSANICO. Dalle 8, tradizionale fiera in frazione Torria. L'allestimento degli stand è gratuito.

[illegible]. Al Foyer del Palazzo del Parco espone Angela Sinicropi (orario 18-23), che propone originali accostamenti di colore. Da oggi, all'oratorio di [illegible] Bartolomeo degli Armeni, parte una mostra-vendita missionaria e del Commercio equo e solidale (orario 10-12; 17-23).

Il ricavato andrà al Pontificio istituto missioni estere.

APRICALE. Alle 17, alla presenza dell'autore, via alla mostra di Lele Luzzati al Castello della Lucertola. Si potranno vedere numerosi bozzetti e costumi creati per il Teatro della Tosse. L'esposizione proseguirà fino al 14 agosto.

Dalle 17 alle 22, in piazzetta Freud, sono in visione i quadri di Guy Ontillera. In località Liscia, inaugura la «Locanda dei Tarocchi», nella quale sono esposti altri lavori di Luzzati. La sala resterà aperta tutti i giorni. [a. f.]

Saranno incoronati i vincitori del concorso per giovani talenti

Rovere d'Oro, stasera gran finale

Dalle 21 concerti al Santuario di S. Bartolomeo

SAN BARTOLOMEO. Oggi gran finale del concorso «Rovere d'Oro», riservato ai giovani talenti, che permette ai vincitori di esibirsi in pubblico. Alle 21, sul sagrato del Santuario della Rovere a San Bartolomeo, si terrà il concerto conclusivo della manifestazione, che ha raccolto oltre [illegible] artisti [illegible] ben 15 Nazioni. Alcuni esecutori in erba sono arrivati da Giappone, Russia e Corea del Sud, ma anche da Romania, Bulgaria, Israele e Croazia. Tra gli altri, anche Giovanni Ricciardi, ora violoncellista affermato. Al di là del premio in denaro, il trofeo più ambito è costituito da una serie di esibizioni in Italia e all'estero, garantito ai migliori, che serviranno ad arricchire il curriculum.

All'appuntamento prendono parte musicisti fra 12 e 32 anni, suddivisi in varie sezioni: musica d'assieme, strumenti ad arco (violino, viola, violoncello), strumenti a fiato (flauto, clarinetto, oboe, corno inglese, fagotto, trombone e corno), arpa, chitarra e pianoforte (soltanto per quest'ultimo, le iscrizioni hanno superato il centinaio).

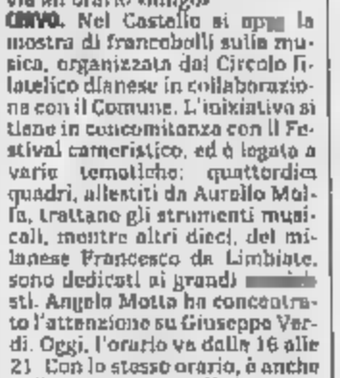

Il violoncellista Giovanni Ricciardi

Le esecuzioni di stasera [illegible] seguito all'applauditissimo concerto del pianista russo Naum Starkmann, che nei giorni scorsi ha presentato un programma dedicato al valzer di Chopin. Oggi tocca alle giovani promesse, che dopo essersi affermati nelle rispettive categorie si contenderanno il «Rovere d'Oro».

Tra i finalisti dei giorni scorsi spiccano anche l'imperiese Simone Mazzone, 3° nella categoria dei chitarristi dietro a Luca Gerla, Ayako Tanaka, regina dell'arpa, Federica Vignoni, seconda nei solisti di violino, Laura Galliano, in evidenza nella categoria della viola. E ancora Enrico Bassan, primo fra i clarinettisti, Francesco Cusarin che si è messo in luce nei flautisti, Denis Saverin, fuoriclasse tra i violoncellisti, e Valentina Vicari al primo posto nei solisti di flauto.

Commenta Luciano Lanfranchi, pianista e da dieci anni direttore del concorso: «Ogni sera, almeno 300 persone assistono agli spettacoli. Quest'anno, poi, il valore dei partecipanti è altissimo. Abbiamo ascoltato ragazzi di enorme valore, il cui talento fa ben sperare per il loro futuro. Ancora una volta, la cultura è stata coniugata al turismo: al seguito dei partecipanti ci sono oltre mille accompagnatori, accolti nelle strutture della zona».

La serata finale del «Rovere» è l'unico appuntamento con la musica classica della serata. Oggi, alle 21,15, l'Oratorio di San Pietro, a Porto Maurizio, accoglie il concerto di tre orchestre. Di scena, l'Ensemble Barocco imperiese, Jeune Ensemble Baroque de la Provence e Ensemble [illegible] guitares, altra formazione del capoluogo. La direzione è affidata al maestro Giuseppe Dellavalle. In programma brani di Corelli, Carulli, Telemann e Haydn.

Enrico Ferrari

Stasera a Pompeiana

Angoli di musica Quattro band a note [illegible]

POMPEIANA. Il centro storico [illegible] paese nell'entroterra di Riva Ligure presenta una particolare iniziativa denominata «Angoli Musicali», con complessi e gruppi locali impegnati ad esibirsi in diverse aree attrezzate. Per l'occasione la Pro Loco e il Comune hanno ristrutturato i luoghi più suggestivi di Pompeiana in modo da creare tanti momenti di spettacolo, una «matrioska» di luci e musiche di sicuro effetto.

Questi i gruppi convocati per «Angoli Musicali»: in piazza Santa Maria la «Red cat jazz band» di Sanremo con musiche di Barzizza, Rabagliati e Buscaglione; in piazza Dante i «Sottosuono» con il loro repertorio di rock melodico anni '60 e '70, specializzati nei brani dei Beatles; in vico Zara l'«Ensamble da Camera»; in borgata Barbarasa il jazz del trio Tardiu-Zunino-Casati. L'ingresso è libero. [g. ga.]

OGNI SERA 300 SPETTATORI [illegible] SABATO

STASERA AL CINEMA

IMPERIA

Cavour — Tel. 61.979 — Ore 21 — CHIUSURA [illegible]

Centrale — Tel. 63.871 (segr. tel.) — Ore 20,10-22,30 Prenotazione obbligatoria L. 7000 rid. L. 5000
Forrest Gump di R. Zemeckis, con T. Hanks, R. Wright, G. Sinise (USA '94) — Un americano dall'intelligenza limitata, quasi da ritardo mentale, attraversa tre anni di storia e stelle e strisce, diventa ricco e quasi felice. N. V. 2h 22' — Commedia

A. DI TAGGIA Capitol — Tel. (0184) 43.440 — Ore 20.30-22.30 — Lire 7000
Stargate di R. Emmerich, con K. Russell, J. Spader, J. Davidson (USA '94) — Un archeologo decifra una misteriosa iscrizione egizia e vince un pistone che lo conduce in un mondo antico e pericoloso. N. V. 2h 00 — Fantarcheologia

Giardino (estiva) — Ore 21.30 — Lire 6000
Vento di passioni di E. Zwick, con [illegible] Pitt, A. Hopkins, A. Quinn (USA '94) — Dagli inizi del 900 in un ranch del Montana la saga di una famiglia tutta maschile, fino all'incontro con una giovane donna che trasformerà la vita di tutti. N. V. 2h 15 — Dramm.

BORDIGHERA Olimpia — Ore 20.30-22.30 — Lire 7000-6000
[illegible] a morire di S. Raimi, con S. Stone, G. Hackman, L. Di Caprio (USA '95) — Tornano in quella cittadina del West vi partecipa una pericolosa infallibile mossa da un forte desiderio di vendetta. N. V. 1h 50 — Western

CERVO Garibaldi (estiva) — Ore 21.30 — Lire 7000 rid. 4000
Generazioni di D. Carson, con P. Stewart, W. Shatner, W. Goldberg (USA '94) — Vecchio e nuovo equipaggio a bordo dell'Enterprise, affrontano nella prima avventura di Star Trek un nuovo micidiale nemico. N. V. 1h 58' — Fantascienza

DOLCEACQUA — Ore 21.15 — Lire 6000 rid. 5000
L'uomo ombra di [illegible] Mulcahy, con W. Baldwin, J. Lone, P. A. Miller (USA '94) — Un giustiziere playboy, con poteri soprannaturali, combatte un pericolo malvagio che discende da Genghis Khan. [illegible] colonie lontane degli Anni 30. N. V. 1h 50' — Avvent.

DIANO MARINA — Ore 20.30/22.30 — L. 8000; rid. 5000
Blue sky di T. Richardson, con T. L. [illegible], J. Lange, A. Alda (USA '93) — In una base dell'Alabama, convivi privati e segreti militari coinvolgono la bella e inquieta moglie di un militare di carriera. N. V. 1h 40' — Drammatico

S. [illegible] — Ore 21.15 — L. 7000; rid. 4000
Forrest Gump di R. Zemeckis, con T. Hanks, R. Wright, G. Sinise (USA '94) — Un americano dall'intelligenza limitata, quasi da ritardo mentale, attraversa tre anni di storia e stelle e strisce, diventa ricco e quasi felice. N. V. 2h 22' — Commedia

SANREMO Ariston — Ore [illegible] — CHIUSO PER LAVORI

Ariston Ritz — Tel. 507.070 — Ore [illegible] — CHIUSO PER LAVORI

Ariston Roof Sala uno — Tel. (0184) 506.000 — Ore — Lire — CHIUSO PER LAVORI

Ariston Roof Sala due — Tel. (0184) 506.060 — Ore — Lire — CHIUSO PER LAVORI

Ariston Roof Sala tre — Tel. (0184) 506.060 — Ore — Lire — CHIUSO PER LAVORI

Centrale (Sala A) — Ore: in. 15.30, ult. 22.30 — [illegible] 7000
Poliziotti a domicilio di M. Ritchie, con C. Chase, J. [illegible], D. West (USA '94) — Una squadra di poliziotti si insedia nella casa di una famiglia (sconvolgendone la vita) per sparire una banda di ladri. N. V. 1h 34' — Comm. poliziesca

[illegible] (Sala B) — Tel. 507.070 — Ore: ult. 16.30, ult. [illegible] — Promozione cinema lire 7000
Il postino di M. Radford e M. Troisi, con M. Troisi, P. Noiret, M. G. Cucciolla (Ita. '94) — L'amicizia tra il poeta Neruda, [illegible] un'isola del Sud Italia, e un [illegible] portalettere locale [illegible] romanzo di Skarmeta. N. V. 2h — Commedia

Sanremese — Ore: 20/22.30 — Promozione cinema L. 7000 — CHIUSO PER LAVORI

Orfeo — Tel. 82.333 — Ore: in. 15.30, ult. 22.30 — Promozione cinema L. 7000
L'esca

SAVONA

ALASSIO Arena Don Bosco — Ore 21.15 — Lire 7000/4000 — OGGI RIPOSO

Colombo — Ore: 20.30/22.30
La giusta causa di A. Gencher, con S. Connery, L. Fishburne, K. Cranshaw (USA '94) — Un ex avvocato legge un caso per far liberare un condannato a morte che sembra innocente... Dal romanzo di Katzenbach. V. M. 14. 1h 35'

Fitz — Tel. 040.427 — Ore: 20/22.30 — Lire 9000/6000
Il mostro di R. Benigni, con R. Benigni, N. Braschi, J. C. Brialy (Ita. '94) — Un tristo signore, sempre all'opposizione nelle riunioni di condominio, viene scambiato per un mostro massacratore [illegible]. N. V. 2h 05' — Comico

ALBENGA Ambra — Tel. 51.415 — Spett. unico ore 21
Quattro matrimoni e un funerale di M. Newell, con H. Grant, A. MacDowell, R. S. Thomas (GB. '94) — La storia di un amore, di un gruppo di amici, di confessioni del cuore e incertezze, che si dipana attraverso quattro matrimoni e un funerale. N. V. 1h 55' — Commedia

GENOVA

[illegible]

Feltre: Il labbro - Pagliacci. Ore 16. Lire 115/65/65/30.000
Parchi di Nervi: American Ballet theatre. Ore 21.30. Lire 50.000/30.000/20.000
Politeama Genovese: Oggi riposo
Teatro della Tosse: *A Forte Sperone* Storie di diavoli, di vergini, di santi, di arcangeli. Ore 21. Lire 22.000/15.000
Piccolo [illegible] di Campopisano. Oggi riposo
Teatro Garage: Sala Diana Oggi riposo

C[illegible]

Arlston 1: Oggi riposo
Arlston 2: Oggi riposo
Augustus: Chiusura estiva
Corallo 1: [illegible] matrimoni e un funerale
Corallo 2: Come due coccodrilli
Lux: Full time
Nettuno: Nell
Odeon: Asilenzio America
Olimpia: Poetic justice
Orfeo: Chiusura estiva
Palazzo: Chiusura estiva
Universale 1: Chiusura estiva
Universale 2: Chiusura estiva
Universale 3: Chiusura estiva
Verdi: Gli scorpioni
Luci rosse: Abc, Alcione, Centrale 1 e 2, Chiabrera, Cristallo, Dionisio, Eldorado, Smeraldo

CINECLUB

Amici del Cinema. Ed Wood
Carignano: Oggi riposo
Fritz Lang: Oggi riposo
Lumière: Chiusura estiva
Movie club: Chiusura estiva
Chaplin: Oggi riposo
Nickelodeon: Chiusura estiva
Cineforum: Oggi riposo

PEGLI

Eden - Peglicinema: D'amore e ombra

[illegible] PE[illegible]

Teatro Verdi: Oggi riposo

NERVI

S. Siro: SPQR. 2000 e mezzo anni fa

Show dell'estate '95

FAUSTO LEALI IN CONCERTO
MARTEDI' 18 LUGLIO - ORE 21,30
Salesiani di Vallecrosia

"POOH" IN CONCERTO
MERCOLEDI' 19 LUGLIO - ORE 21,30
Zona Porto Imperia a Levante Molo

KARAOKE conduce ELISABETTA VIVIANI
GIOVEDI' 20 LUGLIO - ORE 21,30
Salesiani di Vallecrosia (Prezzo unico L. 15.000)

TEO TEOCOLI CABARET
VENERDI' 21 LUGLIO - ORE 21,30
Salesiani di Vallecrosia

ANNA OXA IN CONCERTO
SABATO 22 LUGLIO - ORE 21,30
Dolceacqua - sotto il Castello

Per informazioni:
FRANCO DI CAGNO
Tel. 0184 265.204 - Fax 265.205

Prevendita:
STORYVILLE - Ventimiglia - via Chiappori - tel. 0184/352691
LIBRERIA FULCRO via Col. Aprosio 338 - tel. 0184/253835
BABILONIA - Bordighera - via Vitt. Emanuele 90 - tel. 0184/260584
POPOFF - Sanremo - via Gaudio - tel. 0184/533979
TUTTA MUSICA - Imperia - p.zza della Stazione - tel. 0183/274680

Vuoi vincere in sicurezza?
Assicurati dal GAN ITALIA (Phenix-Soleil)

gan ASSICURAZIONI

COMPAGNIA GAN ITALIA - *Agente generale* ***FRANCO DI CAGNO***
Via Roberto 6 - 18012 **BORDIGHERA** - Tel. 0184 - 265.204-5

COMPAGNIA GAN ITALIA - *Agente generale* ***VITTORIA ROCCAMO***
C.so Mombello 31 - 18038 - **SANREMO** - Tel. 0184 - 501.553

COMPAGNIA GAN ITALIA - *Agente generale* ***TERESA BOTTINO RICCA***
Via Don Abbo Il Santo 19 - 18100 **IMPERIA** - Tel. 0183 - 290836

Presentati i primi tre «nuovi», il d.s. Sassu cerca sempre di strappare Sbravati al Savona

Imperia, sta nascendo uno squadrone

Ora il mirino è su Pastine, Celella, Barone ed Avanzi

IMPERIA. In un incontro con i giornalisti, l'Imperia ha ufficialmente presentato i suoi nuovi «gioielli». Stefano Ancona, 31 anni, portiere, reduce da una stagione nella Sanremese; il difensore centrale Sandro Dionedi, 24 anni; l'attaccante trentunenne Giuseppe Alfano, questi ultimi due provenienti dall'Albenga, costituiranno l'ossatura della formazione nerazzurra nella prossima stagione.

Il presidente Mario Lenna: «Questi tre erano da tempo nel mirino di Barlassina e Sassu, e il loro [illegible] costituisce il primo passo [illegible] una squadra altamente competitiva, sia che giochi in Eccellenza, sia in caso di ripescaggio nel Nazionale dilettanti». La campagna acquisti resta aperta, anche se non è facile strappare Sbravati, da tempo «oggetto del desiderio», al Savona. Sono in dirittura d'arrivo le trattative con Pastine, ex Samm, e Celella, attaccante della Pegliese, classe '76, militare a Diano Castello. L'Imperia è vicinissima anche al centrocampista del Cuneo Barone, 28 anni, e al difensore Alessandro Avanzi, 24 anni, lo scorso anno al Reggiolo ma con buona esperienza tra i «pro» con Pavia e Pergocrema, mentre continuano i contatti col terzino del Corsico, Tarantino, classe 1978.

Dice in proposito il d.s. Sassu: «Il giocatore è molto valido e [illegible] è già detto disponibile [illegible] trasferimento, [illegible] da superare alcuni problemi di famiglia, legati alla giovane età del ragazzo». Altri due giovani potrebbero approdare alla corte di Barlassina. Si tratta di De Simeis e Sinagra. Per il primo si tratta di superare le resistenze dell'Argentina, proprietaria del cartellino, men[illegible] Sinagra, in forza agli Allievi Nazionali del Parma, pur essendo molto giovane (classe '79) potrebbe rivelarsi elemento utilissimo. Continuano intanto le «serate nerazzurre», appuntamenti gastronomici e musicali stasera e domani sul campetto di Lungomare Vespucci [illegible] dirigenti, giocatori e tifosi dell'Imperia.

Luca Amoretti

Torneo calcio

Taggia, altre 2 qualificate

TAGGIA. Bar Il Giardino [illegible] lucco e Agenzia Motoricambi Torre Arma di Taggia: la «21a Coppa Città di Taggia-11° Trofeo Fiat Arnaldi Giorgio», kermesse calcistica in notturna organizzata dall'Unione Sportiva Taggese, ha designato altre due squadre promosse alla seconda fase del torneo, per il girone D. Una qualificazione che la squadra badalucchese e quella armese hanno conquistato a suon di gol e di prove convincenti.

L'Agenzia Motoricambi Torre ha avuto in Eugenio Patricelli il goleador decisivo: sue le reti con cui, nella ripresa, al 14' e al 16', ha messo in ginocchio la Paolino Assicurazioni Riva, che nel primo tempo aveva costretto gli armesi sul pareggio. Nella ripresa non c'è stata storia: oltre ai due gol, l'Agenzia Torre ha colpito un palo con Labriciosa a un minuto dalla fine.

Il Bar Giardino, impegnato contro i sanremesi del Pino Barbiere-Bar Kinki Sanremo, [illegible] invece [illegible] in Massimo Tucci, capocannoniere del girone 14 gol), il suo trascinatore. Tucci ha firmato [illegible] tripletta al 20' [illegible] primo tempo, e al 17' e 23' della ripresa; Gridi, al 3' della ripresa, ha segnato il quarto gol per i badalucchesi. Classifica del girone dopo due turni: Bar Il Giardino e Agenzia Motoricambi Torre p. 4; Paoli[illegible] Assicurazioni e Pino Barbiere-Bar Kinki 0.

Il torneo riposa questa sera e domani. Riprenderà lunedì con il terzo turno [illegible] girone A: Bar Torre/Pizza Colabria I Taggia-Villetta Sanremo (ore 21,15); Principato Assicurazioni Caldaie Gas Taggia-Mistral Concessionaria Lancia Sanremo (ore 22,15). Principato e Mistral sono già qualificate. **(b. m.)**

CARLIN'S BOYS

Oggi annuncio del mister

Oggi [illegible] Carlin's annuncerà il nome dell'allenatore per la Promozione 1995-'96. Tutto è stato deciso giovedì sera nel corso di un summit societario dove si è discusso di tutta l'attività del club (che a livello giovanile ha [illegible] una «santa alleanza» con [illegible] vecchia nemica Sanremese) e si è proceduto alla nomina del nuovo presidente dopo le dimissioni di Roberto Ferrantini. Ogni decisione è stata mantenuta top-secret: [illegible] la conferenza stampa. Quasi certamente sarà ufficializzato il «divorzio» da Enzo Neuhoff che ha guidato la squadra in questi ultimi due anni portandola ai vertici. Un addio nell'aria fin da quando, a fine torneo, il tecnico aveva dichiarato di esser disposto a restare solo a patto che la società operasse una radicale rivoluzione tra i gioc[illegible] In pole-position come suo successore c'è Dino Bertazzon, ex giocatore della Sanremese in C1 e di recente tecnico della Sanremese Juniores. **(b. m.)**

Salvatore Sassu, d.s. impegnatissimo

SPORTFLASH

RALLY

Stanotte si corre il «Valli Genovesi»

GENOVA. Si corre stanotte l'8° Rally delle Valli Genovesi, valevole per [illegible] Coppa Italia di [illegible] conda zona. Al via un centinaio di equipaggi, tre le speciali da ripetere due volte: Rondo Alta (22,51 e 5,23), Rondo Bossi (0,13 e 3,27) e Cavorsi (0,51 e 4,05). [illegible] via alle 22 dal piazzale della scuola edile di Borzoli, arrivo della prima auto intorno alle 6,30 ancora a Borzoli. Favoriti il piemontese Benazzo, il sanremese Amoglio su Peugeot 309, Villa e Strato. **(m. ne.)**

[illegible]

Finalmente la Sanremese vince anche in trasferta

SANREMO. Prima vittoria in trasferta per le ragazze della Sanremese in C1. Imponendosi per 10-3 sul campo del fanalino di coda Alessandria, le ragazze guidate da Antonella Boncompagni hanno infranto l'incantesimo che le voleva sconfitte in trasferta. Domani, a Pian [illegible] Poma (ore 10) [illegible] lo Star Cairo, secondo. **(b. m.)**

Moto: nelle gare di Imperia ok Rossi e Grasso

Velocità, il «solito» Papa [illegible] Enduro-show al Criterium

IMPERIA. Gelsomino Papa, sempre lui. [illegible] portacolori del Moto club Imperia, pluricampione italiano in carica di velocità [illegible] salita nella classe 125, ha vinto a Forno Canavese, in provincia di Torino, [illegible] terza prova del Trofeo Nazionale della Montagna (quest'anno il campionato si chiama così) dominando 98 avversari [illegible] un tortuoso percorso di 3,3 km.

Con la sua Honda ha ottenuto il miglior tempo in prova, e la vittoria in gara. All'ottavo posto si è piazzato Federico Drago su Honda, anche lui del Mc Imperia. Dopo le prime tre prove [illegible] campionato, Papa guida la classifica con [illegible] punti, sul toscano Andrea Albiani su Cagiva a 61, e dal piemontese Giampiero Longo su Honda con 41.

Ad Imperia, invece, organizzato dallo stesso Mc Imperia si è disputato il 5° Criterium Motociclistico di enduro, prova valido per il campionato regionale cui hanno preso parte «bige» del calibro di Giorgio Grasso e Gian Marco Rossi, entrambi ex campioni del mondo, e Giuseppe Gallino e Giuliano Modena, due campioni d'Italia in carica.

La gara, due prove cronometrate una in linea e una in «fettuccia», ha visto soprattutto il dominio dei sanremesi: Maurizio Pettorossa (Prosport) ha vinto la classe 80, Alessio Faccio (Mc Sanremo) si è imposto nella 125, lo stesso Moto club Sanremo ha vinto la classifica a squadre davanti al Prosport, mentre nella classifica [illegible] l'ex iridato Gian Marco Rossi, sanremese anche lui, ha avuto la meglio su Grasso e Gallino. Nelle altre prove successi di Luca Gandolfo (Mc Ceva) nella 250, di Fabrizio Morini (Contesa Genova) nella 500, di Mario Pittaluga (Off Road Savona) nella 600 4 tempi e di Marco Benente (Off Road) nella Promozionale unica. **(b. m.)**

Equitazione doc

Riflettori [illegible] sul «Solaro»

SANREMO. Secondo week-end con la grande equitazione al Solaro. Da ieri è scattato il concorso di Formula 3 e 4, che segue di una settimana quello di Formula 2 che si era svolto, con successo, la settimana scorsa. Un concorso che prevede gare meno impegnative rispetto a quello di sette giorni fa, ma che vedrà comunque una partecipazione qualificata, con l'utilizzo di cavalli in genere più giovani.

Lo spettacolo non dovrebbe però mancare. In lizza 150 cavalli e 119 cavalieri in arrivo da tutto il nord Italia. Almeno un'ottantina, tra cavalieri e amazzoni, avevano già preso parte al «Formula 2», e la loro prolungata permanenza a Sanremo, per prendere parte ai due appuntamenti (la settimana si sono allenati al Solaro) ha dato all'appuntamento, organizzato dalla Società Ippica Sanremo, un forte impatto anche sul piano turistico. Sono in tutto 14 le gare in programma nelle «tre giornate» del Solaro (l'ingresso al campo, com'è tradizione, è gratuito per tutti) con due gare riservate ai «primi passi pony» e due per i «pony», gare cioè riservate a giovanissimi fino a 10 anni. Il via, oggi e domani, fin dalle 8 del mattino con un programma piuttosto intenso.

Tra i cavalieri di maggior prestigio presenti al Solaro ci saranno i bergamaschi Carlo e Luca Codecasa, Jan Van Laar vigevanese d'adozione, e Luca Carini, quest'ultimo di Ronello Nutrita la presenza di cavalieri e amazzoni locali. A cominciare dalla bordigotta Veronica Barattero, 14 anni, tesserata per la Società Ippica Sanremo, che ha appena vinto ad Abano Terme con la rappresentativa ligure le finali nazionali dei Giochi della Gioventù. Ma ci saranno anche Caterina Dal Buono, Stefania Zunino, Silvano Rozzio, Giacomo Bollino, Michela Gerbi, Margherita Molino, Alessandro Digitali, Manuela Bongiovanni, Daniela Micheletti, Stefania Girello, Alessandro Pons, Silvio Durando, Laura Fantoni, Mario Mosca, Francesca Carella, Emily Leto e Giorgio Zanno. **(b. m.)**

E' atteso Pirero

Prima [illegible] di «balon» ultime sfide

Marco Pirero (nella foto) chiede oggi al rivale Dotta un punto [illegible] potrebbe diventare decisivo

Il risultato dell'incontro di ieri sera a Magliano Alfieri tra Dagliotti e Molinari potrebbe già aver svuotato di interesse l'ultimo giornata della «regular season» del massimo campionato, in programma oggi e domani. Un successo di Dagliotti infatti avrebbe chiuso ogni possibilità alle Taggese di Pirero di sperare ancora nell'ammissione diretta ai playoff. In caso contrario, stasera a Spigno contro il capolista Dotta, la quadretta del presidente Antonio Acquarone sarebbe chiamata a un impegno difficilissimo, per cercare l'affermazione di prestigio che potrebbe consentire l'accesso alle finali.

E' comunque curioso che due match così importanti non siano stati programmati in contemporanea, mantenendo l'originale calendario di partite che vede un incontro a Magliano il venerdì, e la partita di sabato a Spigno. Ma non è la prima volta che succede, da sempre la Fipe non pare in grado di far scelte così semplici e corrette... Pirero contro Dotta, dunque: lo scorso anno decise il tricolore, in questa stagione ci sono motivi di rivalsa che in ogni caso rendono interessante il confronto.

Una partita da non perdere stasera anche a Dolcedo, dove Sciarolla ospita i cugini Rosso. Entrambe le formazioni giocheranno senza assilli, cercando il successo di prestigio. Sempre alle 21 oggi a S. Rocco di Bernezzo sfida tra Tonello e Terreno, sulla carta una delle più equilibrate dell'ultima giornata. Domani alle 16 a Cuneo, l'unico partita della domenica, tra Bellanti e l'Albese di Mariano Papone. **(c. m.)**

"STOCK HOUSE"

VIA AURELIA, 100 BIS - BORDIGHERA
VICINO AL " GIARDINO DELLE STATUE"

A PREZZI DA STOCK

Esclusivista del Più Vecchio Jeans U.S.A.

REGENERATE

ABBIGLIAMENTO CLASSICO E SPORTIVO
PANTALONCINI MARE £. 5.000
BOXER UOMO £. 5.000
COSTUMI FIRMATI DONNA £. 5.000
PANTALONI CLASSICI UOMO £. 25.000
CAMICIE 100% SETA ITALIANA £. 35.000

JEANSERIA
TUTE GINNASTICA GRANDI FIRME:
LOTTO - ADIDAS - EAGLE
MC KEE'S - TWIST - ECC.
DA £. 40.000 A £. 60.000

MAGLIERIA
VASTO ASSORTIMENTO
INTIMO DONNA - UOMO
DA 3 X £. 5.000

CAMICIERIA
MAGLIERIA UOMO - DONNA
A PARTIRE DA £. 5.000
JEANS firmati ORIGINALI:CHARRO
LEWI'S - AVIREX - AMERICANINO - DIESEL - LEE

... TANTISSIMI ALTRI ARTICOLI ED
UN GRADITO OMAGGIO A TUTTI I VISITATORI

ORARIO:
MATTINO: DALLE ORE 8.30 ALLE 12.30
POMERIGGIO: DALLE ORE 16.30 ALLE 22.30
DOMENICA: DALLE ORE 8.30 ALLE 13.00

IL FRUTTO DEL PIACERE

Solero

ALGIDA

Nella Riviera Ligure di Ponente
Serate d'ARTE e di SPETTACOLO.....

IMPERIA

Spianata Borgo Peri - Oneglia

MERCOLEDI' 19 LUGLIO ore 21.30

POOH

in concerto

Nella Riviera Ligure di Ponente
l'ARTE della buona tavola
e lo SPETTACOLO della grande convenienza
nei punti vendita:

IEFFE IF DISCOUNT

VENTIMIGLIA
Via TENDA - 28/h

BORDIGHERA
[illegible] - 23
P.za GARIBALDI - 32 (prossima apertura)

OSPEDALETTI
Via MATTEOTTI - 86

SANREMO
[illegible] - 44
Via GALILEO G. - 363
Via D.ALIGHIERI - 187
Via FRATTI - 13
Via ANSALDI - 2

TAGGIA
Piazza IV NOVEMBRE -107

RIVA LIGURE
C.so VILLAREGIA - 41
Via N. BIXIO - 108

IMPERIA
V.le MATTEOTTI - 173

S.BARTOLOMEO AL MARE
Via AURELIA - 26

ANDORA
Piazza Dell' INCONTRO - 12

ALASSIO
Via TERRE - 14

IMPERIA V.le Matteotti 173

IEFFE IF DISCOUNT

Sponsor Ufficiale

International Fruits Company - Salsomaggiore Terme (Parma)

DISCOUNT ALIMENTARI SPECIALIZZATI

Per la pubblicità su
LA STAMPA
PK
publikompass
17100 SAVONA
Piazza G. Marconi 3/5-3/6
Tel. (019) 814.887-811.182
16121 GENOVA
Via C. R. Ceccardi 1/14
Tel. (010) 540.184-592.560

LA STAMPA
SAVONA
E PROVINCIA Redazione: Savona, p. Marconi 3/6, tel. 80.20.81 - Stampa In, tel. 26.39.10
Sabato 15 Luglio 1995 n. 32

LA STAMPA
"In"
Savona
via Rio Galletto 3
Zona PAIP
Tel. 26.39.10

Al «Leon Pancaldo» parecchi bocciati mentre tra i ragionieri si polemizza per i voti bassi

Nautico, maturità come un naufragio

Tutti promossi al «Boselli», ma fioccano le accuse

SAVONA. Una strage al Nautico «Leon Pancaldo» mentre tutti i ragionieri del «Boselli» superano l'esame di maturità. In entrambe le scuole, tuttavia, subito dopo la pubblicazione dei risultati sono scoppiate furibonde polemiche. Per i ragazzi del Nautico la bocciatura è particolarmente pesante perché il prossimo anno cambieranno i programmi d'esame. Gli allievi del «Leon Pancaldo» saranno quindi costretti ad acquistare nuovi libri e presentarsi alla maturità ristudiando materie da principio.

I ragionieri del «Boselli» pur avendo superato la prova eliminano sui voti bassi. In particolare, una decina studentesse del corso D, contesta il membro interno e le disparità di valutazione che sarebbero emerse in sede di esame. «Alcune nostre compagne di classe sono state ammesse all'esame pur avendo numerose insufficienze - protestano le ragazze del corso -. Sono state promosse tutte, talora con voti anche superiori ai nostri. Chiederemo di prendere visione dei giudizi di ammissione all'esame». Ma ecco l'elenco dei promossi e i voti ottenuti.

Nautico. Su 32 candidati, 7 bocciati. Fra i promossi figurano 2 «sessanta». Capitani: Davide Baglietto 50/60, Luca Barbaria 44, Flavio Borreani 42, Dario Brega 46, Roberto Da Rove 58, Omar Garbarino 37, Gianelli 42, Massimiliano Imperato 43, Silvia La Rocca, Veronica Martini 43, Simone Pasquale 52, Zaira Piccinino 60, Lorenzo Sapetti 42, Marco Varaldo 44. Macchinisti: Alessandro Aonzo 60, Marcello Bardini 60, Lorenzo Cerruti 46, Davide Chuma 36, Andrea Pescio 42, Davide Rebagliati 46, Iari Solaroli 50, Alberto Talassano 44, Matteo Pozza 40.

Ragioneria. Tutti promossi i candidati del «Boselli» mentre sono stati bocciati due privatisti e tre. Spiccano 5 «sessanta». Programmatori: Debora Arnini 36, Sara Arosco 55, Viviana De Luigi 60, Laura Longhi 40, Stefania Messa 45, Massimo Murialdo 48, Alessandro Nossen 55, Franco Nuzzolese 38, Denis Pitzalis 48, Sonia Ruggiero 60, Marco Santarelli 42, Carla Sobrero 60, Pulvio Tissone 52, Roberta Bandelliki 38, Davide Battaglia 50, Micol Benvenuto 43, Francesco Bosio 43, Marco Brancato 38, Silvia Bru 54, Giuseppe Cardone 37, Mirko De Crescenzo 45, Cosimo Legato 40, Giovanna Messina 39, Federica Morixe 52, Stefano Quattrocchi 40, Silvia Trevisan 42. Turistico: Alessandro Carosio 42, Pamela Frizzi 38, Giorgio Giordo 44, Laura Mareschi 45, Marianna Musumeci 41, Giulio Olivieri 36, Barbara Rollatti 38, Milena Serra 41, Francesca Zedda 43.

Amministrativo: Egidio Aragno 36, Claudia Balocco 48, Manuela Boccaletta 45, Sara Botta 42, Agostino Calcagno 40, Elisa Carrara 45, Sara Delfino 38, Stefania Di Gennaro 52, Giuseppa Di Vizia 58, Sabrina Fracchia 44, Ilaria Guerra 42, Sergio Mi llo 36, Giuseppe Piccardo 5, Alessio Profumo 39, Ennio Sapetti 36, Silvia Alice 44, Maurizio Anrico 48, Daniele Briano 46, Paolo Crifò 36, Chiara Gaida 60, Paolo Marabotto 44, Barbara Matern 48, Paola Monzeglio 45, Laura Novelli 60, Manuela Panelli 36, Erika Puglisi 48, Roberta Ranzato 50, Nicoletta Roncolini 44, Daniele Valvassura 37, Claudia Varaldo 45, Giovanna Barroco 48, Andrea B no 36, Arianna Carin 48, Laura Cerrato 37, Serena Grosso 36, Greta Landoni 40, Lucia Marsella 39, Sonia Martinis 46, Fau Pagano 50, Piero Parodi 37, Francesca Pastorino 52, Simone Pastorino 42, Chiara Pollero 40, Tanja Pulina 44, Cristina Rocchi 37, Eduardo Roffinella 49, Elisa Zanelli 47. Igea: Alessandra Apicella 41, Mirko Balasini 36, Monica Barton 43, Diletta Botta 42, Simona Casolari 48, Alessandro De Fazio 39, Beatrice De Marco 42, Concetta Di Lallo 37, Erwin Farris 36, Andrea Dervasoni 41, Simone Gho 36, Silvia Giugla 42, Marina Giusto 42, Giovanni Legato 38, Gilda Marchetti 40, Silvia Ottonello 57, Cinzia Pisacane 45, Samuele Pisano 42, Loredana Riccardi Cinzia Rocco 40, Sandra Baccino 48, Maria Ciappellano 45, Silvia Destefanis, Mariangela Digiovinazzo 36, Monica Freire 46, Lorella Gino 48, Marianna Misanita 49, Fabio Rolando 41, Walter Scapin 50, Fulvio Baccino 45, Laura Caforio 58, Roberta camilli 46, Chiara Catarsi 50, Barbara Chiappella 41, Erika Cocchetto 41, Silvia Corso 41, Michela Ferraro 45, Silvia Freccero 45, Stefano Imace 47, Michela Mariotti 42, Cristiano Mora 39, Barbara Ossola 44, Valeria Varaldo 60, Valentina Vigo 56. Su tre privatisti, un solo promosso: Stefano Defrino 36.

Ermanno Branca

Esame per mamma e papà

All'Alberti coniugi maturandi con i complimenti delle figlie

SAVONA. Per due savonesi la maturità arriva a 48 anni. Raffaele Mazza e la moglie, Eugenia Petrin, si sono presentati all'esame di Stato all'istituto per geometri «Alberti».

Non si è trattato del solito exploit dei privatisti, ma del coronamento di una brillante carriera nei corsi serali dell'istituto per geometri. I due coniugi, dopo aver svolto i compiti scritti in modo più che soddisfacente, si sono presentati agli orali giovedì mattina, accompagnati dalle figlie Giancarla di 22 anni e Ivana di 21. Le due ragazze, che sono iscritte alla facoltà di Ingegneria, hanno seguito l'interrogazione dei genitori con un po' di apprensione.

«Per papà avevamo qualche preoccupazione - ammette Giancarla Mazza -. Quest'anno era molto impegnato nel lavoro e ha potuto studiare un po' meno inoltre portava all'esame Estimo, che è una delle materie più impegnative. Comunque ha risposto con sicurezza alle domande dei commissari. La mamma, invece, è una "secchiona". Era molto ben preparata ed essendo estroversa, al colloquio ha fatto un figurone. Ora aspettiamo i risultati finali».

L'avventura scolastica dei coniugi-maturandi si è iniziata cinque anni fa, quando Raffaele Mazza ha deciso di studiare per recuperare il tempo perduto in gioventù. Insieme con la moglie ha sempre frequentato i corsi serali dell'«Alberti». Entrambi sono stati sempre promossi. [a. b.]

I coniugi savonesi Raffaele Mazza ed Eugenia Petrin maturandi all'istituto Alberti

Esclusi i politici

Quattro nomi per i vertici dell'Authority

SAVONA. Sono rimasti 4 candidati per la Port Authority. L'ingegnere Giuseppe Sciutto, il direttore delle Ferrovie Carlo Rebagliati, il leader della compagnia portuale Alessandro Noferoni e il presidente degli Utenti del porto Gaetano Perilli si contenderanno i tre posti disponibili. La Provincia, la Camera di commercio e i Comuni del comprensorio savonese non infatti ancora deciso i componenti della terna che verrà inviata all'esame del presidente della giunta regionale al ministro dei Trasporti. Per dirimere la questione sono previsti ancora due incontri. Martedì si riunirà la giunta comunale che dovrebbe scegliere un candidato fra Perilli e Noferoni mentre giovedì mattina alle 11 si svolgerà l'incontro decisivo in Provincia. potrebbero verificarsi sorprese dell'ultima ora. Il presidente della Provincia Alessandro Garassini per il momento ha escluso solo la nomina dei politici. [e. b.]

NARCOTRAFFICO

UN'UDIENZA DRAMMATICA

Dura requisitoria di Macchiavello al processo contro l'ex ristoratore e i complici

Provolino, quasi 30 anni di carcere

L'accusa ha chiesto ventotto anni e 800 milioni di multa per traffico internazionale di eroina e cocaina Paradiso, impassibile, rompe il silenzio: «Sono innocente, non avevo soci, i pentiti neppure li conosco»

GENOVA
NOSTRO SERVIZIO

E' il momento più atteso. Non voleva parlare per giocarsi tutte le carte in appello. Invece Provolino ha rotto il silenzio. Lo fa per ribadire, coerente a suo modo, un concetto ripetuto subito dopo l'arresto in Brasile e mai più abbandonato. Allora diceva che «i giudici si sono fatti un film, l'attore però non sono io». Oggi, usando toni, modi e accenti diversi ha voluto far sapere alla corte di «Non aver mai conosciuto Giovanni Udassi, il superpentito dell'inchiesta. E poi: «Non mi sono mai associato nè con Augusto Farris, Mauro Alessi o Vittorio Tiberi. E respingo tutte le accuse».

Poche, gelide, parole scandite con tono risoluto nel silenzio dell'aula di palazzo di giustizia; confortato dal «rispetto» dei coimputati, Leonardo Paradiso ha utilizzato solo pochi secondi del tempo concesso alle dichiarazioni spontanee degli imputati: un lungo sguardo dal pubblico alla corte, una lunga pausa, una frase e lungo meditata. E ha mantenuto la stessa impenetrabilità quando ha ascoltato la pesante richiesta del pm Pio Macchiavello: 28 anni di carcere e 800 milioni di multa per spaccio di droga, la pena più alta avanzata ieri dal sostituto procuratore della Repubblica nella requisitoria che riguardava altre otto persone.

Leonardo «Provolino» Paradiso, 39 anni

«E' una richiesta esagerata, che supera i termini del capo di imputazione, ma replicheremo durante l'arringa di martedì prossimo», ha commentato Luigi Rubino, il legale che difende Leonardo Paradiso. «I fatti contestati riguardano un periodo di tre mesi, che va dal dicembre del '90 all'aprile del '91 - ha proseguito Rubino - mentre il pm ha ripercorso tutta la vita del mio cliente, esiste quindi un problema di tempi».

Camicia blu, calzoni chiari e scarpe da tennis, Leonardo Paradiso si era presentato in aula poco prima delle dieci, scortato dai carabinieri che lo hanno prelevato dal carcere di Marassi dove attualmente è detenuto. «Provolino» ha ascoltato la requisitoria, il riferimento alle intercettazioni telefoniche, ai dialoghi in cui si sarebbe vantato con amici di possedere case, terreni, di poter mantenere un tenore di vita elevato, troppo elevato secondo l'accusa, e quindi non giustificabile dalla attività di ristoratore.

Il «cartello» con Augusto Farris, Mauro Alessi e Vittorio Tiberi, avrebbe lo scopo di organizzare il narcotraffico. I tre, coinvolti nell'inchiesta, hanno preferito richiedere il rito abbreviato e quindi sono stati già giudicati. Ma il nemico numero uno è Giovanni Udassi, il pentito che ha ricostruito i meccanismi del racket diretto dal dalla doppia vita, Eroina dalla Turchia, cocaina dalla Colombia. Conti miliardari a New York, un giro di amicizie altolocate, gite in barca a Portofino videofilmata dalla Dia. Nella sua corte, persino grandi imprenditori e noti professionisti della Savona-bene.

Queste le pene richieste per gli altri otto imputati: un anno e 5 milioni di multa (in continuazione con un'altra sentenza) per Antonio Fiorenza, 9 anni e 70 milioni di multa per Francesco Mazza e per Sergio Ligas, 5 anni e 10 milioni per Gianmarco Usai, 8 anni e 60 milioni per Pasquale Fotorti, 10 anni e 100 milioni per Giovanni Cuomo, 12 anni e 150 milioni per il suo fratello Salvatore e 15 anni e 250 milioni per il terzo fratello Cuomo, Antonio.

Il ricorso al rito abbreviato, lo stralcio di altri processi ha però portato in aula nove persone, tutte accusate di spaccio di sostanze stupefacenti. Su richiesta della difesa sono stati stralciati Giuseppe Longella e Carmelo Muratore verranno giudicati in un procedimento a parte.

La prossima udienza è stata fissata per martedì prossimo quando la parola passerà ai difensori per le arringhe. Il presidente del collegio giudicante, Bruno Noli (giudici a latere Roberto Caschi e Franco Borzone) ha stabilito per il 20 luglio prossimo la data in cui è previsto la sentenza.

Maria Cristina Cambri
Massimo Numa

APERTO 24 ORE SU 24 • APERTO 24 ORE SU 24 • APERTO 24 ORE SU 24 • APERTO 24 ORE SU 24

Osteria Cù de Beù
con cucina
Calata Sbarbaro, 34
(zona porto)
SAVONA – Tel. 821.091
CHIUSO DOMENICA

Giannotti Adv.

APERTO 24 ORE SU 24 • APERTO 24 ORE SU 24 • APERTO 24 ORE SU 24 • APERTO 24 ORE SU 24

Operazione della mobile nel centro storico, la droga destinata alle discoteche del Levante

Ecstasy: arrestati commessa e altri due

Sequestrati 500 pastiglie e quaranta grammi di coca

Un vertice

Scatta il «piano» vacanze serene

SAVONA. Ieri mattina il prefetto Michele Tolu ha riunito per la prima volta il Comitato provinciale dell'ordine e della pubblica sicurezza per chiedere alle forze di polizia di intensificare i controlli soprattutto nelle vicinanze delle discoteche. Un'azione per prevenire le stragi del sabato sera. Nel vertice si è parlato anche dell'operazione «Vacanze serene», che sarà garantita dalla presenza ai caselli autostradali di pubbliche assistenze e Croci. Inoltre il prefetto ha chiesto un'intensificazione dei controlli della Stradale nei fine settimana e nel periodo di Ferragosto, mentre è invitato l'Anas e i responsabili della Savona-Torino e della Genova-Ventimiglia a chiudere rapidamente i cantieri stradali. Michele Tolu ha espresso invece preoccupazione per gli eccessivi divieti che paralizzano le attività sulle spiagge. Intanto il capo di Gabinetto Giuseppina Lamanna è stata nominato viceprefetto aggiunto. [e. b.]

SAVONA. Quasi cinquecento pastiglie di «ecstasy» e quaranta grammi di cocaina sequestrati. Tre persone arrestate, fra cui due ragazze incensurate, una fa la commessa in un negozio del centro storico. Sono il bilancio di un'operazione antidroga portata a termine ieri mattina dagli agenti della squadra mobile.

Un'operazione ancora «coperta» dal massimo riserbo. Inutile cercare di sapere qualche particolare in più a palazzo di giustizia e in questura. Degli arrestati si conoscono, così, soltanto nome e cognome. Si tratta di Mauro Casu, 26 anni, abitante in vico Aspromonte, professione muratore, della fidanzata Debora Ferri, 25, e un'amica della ragazza, Cinzia Bussini, 20, che lavora come commessa in un negozio del centro del centro storico.

Mauro Casu era colpito da un ordine di custodia cautelare firmato dal giudice delle indagini preliminari, Francesco Maloni. Ieri mattina, il blitz della polizia, coordinato dall'ispettore Giuseppe Piras, nell'appartamento di vico Aspromonte. Mauro Casu e Cinzia Bussini (abito in via Untoria con la sorella) sono difesi dall'avvocato Filippi. «Per il momento - dice il legale - non posso dire molto. Aspettiamo gli interrogatori dei giudici previsti per oggi e lunedì. Non ho neppure avuto ancora modo di leggere l'ordine di custodia cautelare». «Secondo le poche indiscrezioni trapelate - prosegue l'avvocato - sembrerebbe che la polizia è arrivata nell'appartamento a colpo sicuro. E il caso ha voluto che ci fossero le due ragazze, incensurate. La loro posizione è ancora tutta da chiarire». Nell'alloggio gli agenti della squadra mobile hanno poi sequestrato le pastiglie di ecstasy e la cocaina. Cinzia Bussini, che vive con la madre, potrebbe però risultare estranea all'inchiesta. La droga era destinata ai clienti di alcune discoteche del Levante. [m. nu.]

Nuovi controlli antidroga in provincia

I primari contro il Tribunale del malato «Critiche superficiali verso il S. Paolo»

SAVONA. I primari attaccano il Tribunale del malato per tutelare l'immagine del San Paolo. Ieri si è riunita l'assemblea dei primari dell'ospedale che ha giudicato «offensive e superficiali» le critiche sollevate dal presidente del Tribunale del malato, Ezio Vallana.

«Siamo ben consci che in un lavoro difficile e delicato quello dei medici ospedalieri si possono commettere errori - dice il portavoce dei primari Giorgio Menardo -. Parlare di scandali o misfatti, tuttavia, oltrechè offensivo nei confronti di coloro che lavorano con impegno e serietà, mira a far nascere nei cittadini diffidenza e sospetto l'ospedale San Paolo».

Continuano i primari: «Il fatto che un degente dimesso dall'ospedale dopo poche ore può significare che il medico ha sbagliato, ma può anche trattarsi di una semplice coincidenza. Chi ritiene danneggiato deve rivolgersi alla magistratura, che in un regolare processo deve accertare se qualcuno ha agito per incompetenza o leggerezza. Le accuse generiche e non documentate sono calunnie verso cui i primari reagiranno se si conviene. Coinvolgere nei supposti disservizi le divisioni di Neurologia e Psichiatria anche i nuovi primari che da poco sono in servizio e hanno dimostrato buone capacità professionali e organizzative, è intellettualmente disonesto».

Per quanto riguarda la minaccia del Tribunale del malato di rivolgersi alla magistratura in caso vengano dimessi dall'ospedale gli anziani malati, l'Associazione primari non solleva obiezioni: «Questa è forse l'unica idea condivisibile fra quelle avanzate da Vallana».

I primari sottolineano che il problema delle attese per alcune prestazioni è reale e sono convinti che questo problema debba trovare al più presto una soluzione soddisfacente. I medici ospedalieri, infine, prendono le difese del Direttore generale: «Le critiche mosse nei suoi confronti appaiono quanto meno intempestive e preconcette. Ogni giudizio sul suo operato potrà essere espresso solo al termine del mandato». L'ordine del giorno è stato approvato da tutti i primari.

Intanto il dottor Renato Giusto, segretario provinciale della Fimmg, è stato convocato ieri d'urgenza a Roma per l'elezione del nuovo presidente nazionale della Federazione italiana medici di famiglia dopo l'improvvisa scomparsa del dottor Boni. Alla carica di presidente della Fimmg è stato eletto il dottor Antonio Panti di Firenze. [e. b.]

Giorgio Menardo portavoce dei primari dell'ospedale San Paolo

NOTIZIE FLASH

DROGATO

Chiede i soldi per la droga E' denunciato dai genitori

Cerca di entrare con la forza nella casa dei genitori e viene denunciato per violazione di domicilio. Protagonista un drogato di 27 anni, C.R., che da tempo chiede più volte i famiglia. L'altra sera era andato a chiedere soldi per comprarsi la droga. [c. v.]

INCIDENTE

E' ustionato dall'acido Ricoverato un operaio

Un operaio degli Oleifici, Isidoro Pira, 34 anni, Vado, Sabazia, è stato investito da un getto di acido solforico. Ora è ricoverato al San Paolo per ustioni al volto e in varie parti del corpo. La prognosi è di giorni. [c. v.]

Pensionata viene salvata da un'agente «equilibrista»

scavalcato un poggiolo, al quinto piano di un palazzo, per soccorrere una pensionata caduta in casa. E' successo in corso Ricci. La protagonista è una poliziotta delle volanti, Caterina Miceli. [c. v.]

AUTOSTRADA

Caccia al pirata con volante Fermato giovane a Monaco

Provoca un tamponamento (con un ferito leggero) sull'autostrada e poi scappa. Lo blocca la Stradale dopo un inseguimento. E' successo ieri sera sulla A10. Un giovane monegasco è ora in stato di fermo per omissione di soccorso. [c. v.]

Delfino in spiaggia Ucciso da un motoscafo

Un delfino è stato trovato morto ieri in una spiaggia del tratto di mare tra Celle e Varazze. Il mammifero è spiaggiato dopo essere stato colpito dall'elica di un motoscafo. [a. z.]

VARAZZE

Non paga il conto al «Bri» denunciato dai carabinieri

Elegante, entra al «Bri», noto ristorante e ordina il migliore menù. «Il conto? Non la pago», ha detto alla fine. Nei guai di Mauro F., anni, di Genova. E' stato denunciato. [a. z.]

L.

Il Tar dà ragione a Bruzzo Apertura lunga al Thenax

Il Tar ha dato ragione a Giuseppe Bruzzo, titolare della discoteca Thenax, e ha sospeso l'ordinanza del commissario prefettizio in base alla quale il locale avrebbe dovuto chiudere all'una di notte. [a. z.]

Usl, partono le trattative per la vendita dei beni immobiliari

Giro di vite al Pronto soccorso E' investita: «Paghi il ticket»

SAVONA. Cresce la contestazione per il ticket al Pronto soccorso. Ieri mattina persino un avvocato che era stato investito da un'auto ha rischiato di dover pagare 50 mila lire la visita e le medicazioni. Il manager Cuneo e il direttore sanitario Ghiglienza hanno infatti ordinato ai medici del Pronto soccorso di esigere il pagamento del ticket per quasi tutte le prestazioni sanitarie. Il regolamento dell'Usl è particolarmente severo e alla fine finiscono per farne le spese anche i cittadini che si rivolgono al Pronto soccorso in situazioni di emergenza.

L'avvocato Viviana Pedrazzini, 38 anni di Savona, ieri mattina era stata investita da un'auto in piazza del Popolo. Trasportata al Pronto soccorso, è stata medicata e giudicata guaribile in 15 giorni. Al termine della visita i medici hanno invitato l'avvocato a pagare il ticket. Il poliziotto che presta servizio in ospedale, tuttavia, ha fatto notare che l'avvocato si era rivolto al Pronto soccorso in seguito ad un incidente e quindi aveva diritto alle cure gratuite. Dopo una lunga discussione, i medici hanno deciso di non esigere il ticket.

Intanto il manager Cuneo ha avviato le trattative per ottenere dai Comuni l'affidamento del patrimonio immobiliare a destinazione sanitaria. Si tratta di un patrimonio stimato circa 70 miliardi. Il direttore generale dell'Usl intende utilizzare la maggior parte degli immobili per sistemare ambulatori e altri presidi sanitari. Inoltre verranno venduti edifici per un valore complessivo di 20 miliardi. Il ricavato sarà utilizzato per potenziare le strutture sanitarie. [e. b.]

SAVIGNONE

L'ospizio è un «disastro»

«Il ricovero del Santuario è sovraffollato, con servizi igienici carenti e privo di dispositivi di sicurezza». Queste le conclusioni cui è giunta la commissione di lavoro nominata da Comune e Usl per disciplinare il pagamento delle rette nella Residenza sanitaria per anziani del Santuario. In seguito a un sopralluogo è emerso che le camere del ricovero sono affollate dal momento che ospitano 8 anziani anziché i 4 previsti. Gli ispettori hanno stabilito inoltre che l'edificio è privo dei requisiti di legge (impianti elettrici, riscaldamento, materiale antincendio) e dotato di servizi igienici inadeguati. La Commissione ha stabilito che l'Usl per esigere il pagamento delle rette dagli anziani dovrà effettuare imponenti lavori di ristrutturazione. Inoltre calcolando il livello dei servizi offerti agli ospiti la Commissione ha stabilito che l'Usl potrà esigere una retta giornaliera compresa tra 37 e 52 mila lire. [e. b.]

Bimbo di nove mesi

Addenta pallina anti-stress e si fa male

SAVONA. Ingoia polvere che «imbottiva» una pallina antistress e finisce in ospedale. E' successo a un bimbo di nove mesi, Iacopo, di San Giovanni Milanese, ma in vacanza da alcuni giorni a Celle con i genitori. Il piccolo ha addentato la pallina venduta da un marocchino, sulla spiaggia, e ha incominciato ad avvertire problemi respiratori. Le sue condizioni sono gravi.

Valentina, 9 anni, di Casale Monferrato, è stata soccorsa ieri dalla Croce Rossa di Varazze dopo essersi gravemente ferita finendo contro la vetrata dell'hotel Ideale, in via Santa Caterina. La bambina, che riporta profonda ferita a una gamba e a un gomito, è stata medicata e suturata con una cinquantina di punti dal dottor Stefano Daniele, del polo di primo intervento, assistito dall'infermiere Gianni Gandiglio. Una bambina di 10 anni, Stefania, è stata investita da un'auto in via Niella a Savona. Ha riportato la contusione a un piede giudicata guaribile in 10 giorni. [a. z.]

Era uno scherzo

Allarme bomba Il tribunale è sgomberato

SAVONA. Allarme bomba, ieri mattina, a palazzo di giustizia. Una telefonata anonima (poi rivelatasi uno scherzo) raccolta da una centralinista, che segnalava la presenza di un ordigno, ha mobilitato per quasi due ore carabinieri, agenti della Digos e vigili urbani.

L'intero l'edificio è stato evacuato. Sono state sospese le udienze civili, mentre impiegati, giudici, avvocati e clienti che affollavano i sei piani del tribunale sono usciti in strada. Gli ingressi del palazzo di giustizia sono stati bloccati e le forze dell'ordine hanno incominciato una minuziosa perlustrazione alla ricerca della bomba. Dell'ordigno non si è trovata alcuna traccia e, poco dopo le 10,30, il personale di palazzo di giustizia ha potuto ritornare negli uffici. Non è la prima volta che qualcuno prende di mira il tribunale. Un episodio analogo già avvenuto alcuni mesi fa e anche in quell'occasione le forze dell'ordine avevano deciso di fare sgomberare tutto il palazzo. [a. v.]

Blitz della Polmare

Celle, indagini sul nuovo molo di cala Cravieu

L. Indagine della polizia marittima sul molo di rimessaggio delle barche, di cala Cravieu a Colle Ligure. Nelle scorse settimane, gli agenti nucleo di polizia giudiziaria, hanno fatto alcuni sopralluoghi rada e acquisito in Comune numerosi documenti che ora saranno accuratamente esaminati.

L'inchiesta, coordinata giudice delle pretura Domenico Pellegrini, è ancora in una fase iniziale, ma non si escludono sviluppi già a breve termine. Stando a quanto trapelato, l'indagine avrebbe preso le mosse da un esposto inviato alcuni mesi fa alla magistratura. Nella denuncia verrebbero contestati i lavori avviati nel molo che avrebbero determinato addirittura conseguenze sul piano ambientale con l'erosione di un vasto tratto di spiaggia. Ieri, intanto, il polmare ha inaugurato una nuova motovedetta. E' una barca ultramoderna, con motore Isotta Fraschini, lunga 15 metri, che può raggiungere la velocità di 38 nodi. [a. v.]

IL TACCUINO DELLA PROVINCIA

LETTERE AL GIORNALE

I lavori in piazza Albissola Mare

Con riferimento agli articoli comparsi nei giorni scorsi su La Stampa relativi ai lavori in corso sulla piazza antistante palazzo comunale, voglio precisare che detti lavori oggetto di critiche e relativi all'abbattimento delle barriere architettoniche, necessari e obbligatori per legge, sono merito dell'Amministrazione comunale precedente che ne ha curato la progettazione, il finanziamento ed ha provveduto alla regolare gara d'appalto.

Noi oggi, per quanto riguarda questo progetto, siamo solamente i regolare esecutori che non hanno ritenuto di sospendere i lavori in questo periodo, non perché insensibili ai disagi dei cittadini, con i quali vogliamo scusarci, ma perché lo spostamento della data di inizio lavori non avrebbe garantito lo stesso costo, particolare credo da tenere in considerazione, e la normale corretta esecuzione dei lavori stessi.

Lino Ferrari, sindaco di Albissola Marina

Savona, dov'è la solidarietà in porto?

Siamo tutti ex lavoratori della Compagnia portuale di Savona dove per tanti anni abbiamo contribuito alle attività del porto di Savona con il concetto di solidarietà ed abnegazione consolidata, ricordando qui i Rebagliati, Provino, Nofroni, Svetoni, Serravalle, Bosoni e tanti altri che però sono stati punti di riferimento, non solo per il lavoro, ma soprattutto per i valori che hanno consolidato la base del rapporto tra uomini animati da obiettivi ben precisi.

Queste considerazioni devono far riflettere chi oggi conduce il «nuovo», che non può essere confuso con la discriminazione tra chi oggi si presenta nuovo al lavoro e quello che ha maturato già esperienza o furbizia, per mettere solo in difficoltà chi intende prestare la sua opera con buona volontà e professionalità.

La storia di tutti i lavoratori del porto è costellata di tanti episodi che nel tempo si sono dimostrati vincenti perché siamo stati disponibili anche alle rinunce di salario pur di mantenere lo stato di vera solidarietà tra tutti a favore della Compagnia.

Oggi perché vengono a tali presupposti? Certo la modificazione del lavoro portuale si fa sentire per tanti motivi, legislativi, strutturali, economici, ma questi non possono distruggere un patrimonio che solo chi ha lavorato in porto può conoscere e valutare ed a noi non può vederlo disperso.

Il nostro disappunto è veramente sincero e non può essere confuso con tutto quello che quotidianamente succede, ma deve essere interpretato come un forte richiamo a chi ha responsabilità nella Compagnia affinché le nostre parole siano un contributo fattivo per consolidare le idee, le proposizioni, il futuro del porto di Savona.

Lettera firmata, Savona

Scrivere a La Stampa, piazza Marconi 3/6, Savona Per i fax: 019/810.971

NUMERI UTILI

AUTOAMBULANZE

Savona: telefono 822 822 (Varazze-Spotorno) Val Bormida: tel. 824.444; numero verde 167017717 **Pietra Ligure:** telefono 626 666 (da Noli a Borghetto)
Albenga: telefono 50 348
Alassio: telefono 640 080
Andora: telefono 85 344
Borghetto: telefono 970 238
Laigueglia: telefono 880 231
Cerialo: telefono 990 105 - 991 333

FARMACIE DI TURNO

SAVONA
Sanguinetti dalle 8,30 alle 20
Della Fenera, corso Italia 153, tel. 827.202
Alani, via San Lorenzo 55, tel. 850.473
Saettone, via Paleocapa 147, tel. 829.803.
E in appoggio
Moderna, via Montenotte 100, tel. 829 802
Piccardi, via Piave 58, tel. 850.802.
Valerio Quigliano 4, tel. 881.158

Il turno garantito dalle 19,30 alle 8,30 delle farmacie sarà osservato nella stessa, corso Italia 153, tel. 827.202.
ALASSIO
Comunale, via Vinzoni 56, telef. 645 184
ALBENGA
Comunale, via Sauro, tel. 51 701
ALBISOLA SUPERIORE
Allori, Lucato viale Partigiani 5, tel. 489 242
ALBISOLA MARINA
Fontana, Bigliati 24, telefono 481 816
BORGHETTO S. SPIRITO
Comunale, via Europa 33, tel. 871.913
CAIRO MONTENOTTE
Marugò, via Roma 75, telefono 503 866
CERIALE
Alari, lungomare Diaz 63, telefono 990 092
FINALE LIGURE
Asdrubi, via Fiume 2, telefono 690 823
LOANO
San Giovanni, via Garibaldi, telefono 677.171.
MILLESIMO
Cigliuti, piazza Italia, telefono 564 017
NOLI
Monte Ursino, 15, telefono 748.236
PIETRA LIGURE
Fredzi, via Montaldo, telefono 626.035
VADO LIGURE
Mazzarino, via Aurelia 136, telefono 880 201
VARAZZE
Trinchieri, corso Matteotti, tel.

GUARDIA MEDICA

Notturna, prefestive e festive.
Distretto Savona: telefono 824.444 (Varazze-Spotorno)
Distretto Pietra Ligure: telefono 627.777 (Spotorno-Borghetto)
Distretto di Albenga: telefono 540.666
Distretto di Alassio: telefono 580.72
Distretto di Cairo: telefono 824
Distretto di Calizzano: telefono 79.697
Distretto di Millesimo: telefono 564.027
Distretto di Arenzano: telefono 912.73 08
Distretto di Cogoleto: telefono 918 34 56

STATO CIVILE

NATI a Luglio. Nessuno
MATRIMONI. Nessuno.
MORTI. Emilio Cammeri, anni, San Pietro a Sieve. Trasporto diretto questa mattina alle 8,45. Aldo Servi, 79 anni, Savona, via Orzile 3. I funerali si svolgeranno questa mattina alle 8,45 nella chiesa parrocchiale di San Francesco in piazza Bologna. Cosimo Galanto, 34 anni, Quiliano. Trasporto diretto questa mattina alle 8,15.
ATTIVITA'
Savona. L'Inps rende noto ad artigiani e commercianti che il 30 luglio scadrà il termine per pagare i contributi previdenziali. In pratica sono in scadenza la seconda rata riferita al reddito minimo d'impresa pari a 19 milioni e 868 mila lire. La rata è relativa al trimestre che va da aprile a giugno. Scadrà inoltre la prima rata dei contributi obbligatori a percentuale sui redditi di impresa compresi tra 19 milioni e 800 mila lire e il massimale di milioni e 963 mila lire. I pagamenti dovranno essere effettuati utilizzando gli appositi bollettini di conto corrente che l'Inps ha inviato al domicilio degli interessati. Gli uffici della Previdenza sociale sono pronti al riascio di eventuali duplicati dei bollettini.

APPUNTAMENTI

Torte in piazza a Legino

Domani nella piazza di Legino si svolgerà il concorso «Dolci in piazza» organizzato dall'associazione culturale «Il progino». Coloro che sono interessati a prendere parte al concorso dovranno presentare i dolci e salsata alla sede del «Pregi» in via Coppello 12. [e. b.]

SAVONA
A cena con piatti dei Caraibi

Questa sera alla Società di mutuo soccorso della Pornassi è in programma un appuntamento gastronomico sul tema «Viaggio nei Caraibi con la cucina creola: pesci e cocktails». L'iniziativa è curata dall'associazione Italia-Cuba. [e. b.]

ALBISOLA CAPO
Serata con la poesia di Sansa

Domani alle 21,30 nel giardino del circolo «La Stella» di Albisola Capo verrà presentato il libro di poesie del sindaco di Genova Adriano Sansa sul tema «Affetti e indignazione». [e. b.]

Accusa del presidente Ascom di Alassio: «E' una corsa assurda agli sconti»

Ora esplode la «guerra» dei saldi

Le critiche ai prezzi stracciati in alta stagione, in vetrina le offerte ridotte fino al 60 per cento
Partita una proposta di modificare la legge sui «tagli». E intanto nei bar decolla il caro-caffè

ALASSIO. «Incredibile ma vero. La legge consente ora di vendere in saldo abbigliamento di tipo balneare a partire dal 5 luglio, cioè proprio quando ha inizio l'alta stagione per le località marine della Riviera. Così capita, ad esempio, che un giorno un vestito costa 100 mila lire e il giorno dopo, sempre in piena stagione, costa 40 mila lire con uno sconto del 60 per cento. Se si parlasse di truffa legalizzata non saremmo poi tanto lontani dal vero»

La denuncia e lo sfogo sono di Lino Vena, presidente carismatico dei commercianti alassini (Ascom), titolare di un negozio di abbigliamento nel centralissimo «budello».

La situazione che ha del paradossale è comunque pienamente compatibile con la legge che consente di avviare la stagione dei saldi al mare dal 5 luglio e per la montagna dal 7 gennaio. Come è stato possibile che passasse una simile legge?

Risponde Vena: «Hanno voluto estendere la normativa per le grandi città, dove la regola ha una sua logica, a tutto il territorio nazionale. Così, se è comprensibile che a Milano o a Torino si possa dal 5 luglio comprare in saldo relativamente ad abbigliamento balneare, non altrettanto si può dire per località come Alassio. Io personalmente non scendo al livello dei commercianti che annunciano ai primi giorni di luglio "favolosi saldi del 60 per cento"».

Chi acquista oggi in una boutique o in un negozio di costumi può avere l'amara sorpresa, il giorno dopo, di vedere il capo che ha comprato scontato di oltre la metà.

Vena aggiunge: «Ci stiamo battendo perché la legge sia rivista. Speriamo che il nostro nuovo presidente nazionale, Billè, che viene dall'esperienza diretta dei pubblici esercizi, e quindi dall'esperienza del turismo, faccia valere tutto il suo peso nei confronti del Parlamento».

A proposito di prezzi, intanto, sul fronte del bar c'è da segnalare che in questo periodo di alta stagione si stanno applicando alla chetichella le maggiorazioni di listino, stabilite ma non applicate nel gennaio scorso. A molte clientine il caffè è già salito a quota 1400 lire. [r. sr.]

Lino Vena, presidente dell'Ascom

Priamar, manovre incrociate

E' scontro sulle manifestazioni
Una rivoluzione della viabilità

SAVONA. La giunta comunale e l'associazione Priamarte combattono sulle cenere della stagione estiva del Priamar. Dopo il fallimento del programma delle manifestazioni, l'assessore alla Cultura Antonella Frugoni e il portavoce di Priamarte Roberto Minerba, si scambiano le accuse per giustificare l'insuccesso. Intanto un gruppo di cittadini ha chiesto al Comune la costruzione di una bretella fra via Formica e via Garibaldi.

La guerra del Priamar. Questa la tesi dell'assessore Frugoni. «Non sappiamo perché Priamarte abbia rifiutato al programma di manifestazioni. Il Comune aveva già concesso un contributo di 15 milioni. Manca solo un disciplinare. La giunta non poteva spingersi oltre. Sicuramente non avremmo potuto concedere il Priamar ai privati per tre anni versando a Priamarte parecchie centinaia di milioni». Diverso il punto di vista di Roberto Minerbo: «Abbiamo presentato il primo programma lo scorso novembre. Il Comune ha poi assunto la deliberazione. Addirittura Priamarte attende ancora i contributi per la mostra della ceramica allestita lo scorso anno. A questo punto Priamarte deve prendere atto dell'incapacità dell'assessore Frugoni di programmare le manifestazioni in tempo utile». Priamarte comunque presenterà una proposta per la costituzione di una società mista fra Comune e privati per la gestione del Priamar».

Via Giulia. Nuova viabilità in centro per ovviare ai problemi provocati dagli scavi in via Giulia. Il Comune ha sgombrato le fioriere da piazza del Duomo, per consentire il transito delle auto e dei fornitori. Dalla prossima settimana via Giulia verrà chiusa sino all'altezza di via Manzoni.

Via Pippo Rebagliati. Una delegazione di cittadini ieri mattina ha incontrato l'assessore al Traffico Barlocco chiedendo la costruzione di una bretella fra via Garibaldi e via Formica. I residenti lamentano la mancanza di parcheggi e la pericolosità di via Garibaldi. [a. b.]

NOTIZIE FLASH

SPOTORNO

Mostra dell'artista Enrica Del Neri nella sala Sbarbaro

Una mostra dell'artista Enrica Del Neri sarà inaugurata questo pomeriggio, alle 18, nella sala Sbarbaro, via Aurelia, a Spotorno. L'iniziativa è patrocinata da Comune e Provincia. Fino al 24 luglio, l'orario di apertura sarà 17,30 - 19,30 e 21 - 22,30. [m. no.]

SPOTORNO

Ieri i funerali dell'allenatore Renato Cireddu

Profonda commozione ha suscitato negli ambienti sportivi la scomparsa di Renato Cireddu, 55 anni, per oltre venti allenatore di giovani del vivaio biancazzurro. Tutti dei suoi ragazzi hanno preso parte ieri ai funerali dell'amato e compianto «Cirio». [g. a.]

BORGHETTO

Picchia la donna e resiste ai carabinieri, è arrestato

Antonio Mattia, 28 anni, abitante a Borghetto Santo Spirito in corso Europa 31, è stato fermato dai carabinieri per resistenza a pubblico ufficiale e lesioni. Ieri, il fermo è stato trasformato in arresto dal pretore. Mattia aveva percosso la sua compagna, Maria Grazia Costa, e si era opposto all'intervento dei carabinieri. [b. b.]

PIETRA L.

Denunciato ubriaco per una protesta in Comune

Si è presentato in Comune per protestare contro il fatto che gli sarebbe stato impedito di vendere oggetti artigianali. La discussione è degenerata e sono intervenuti i carabinieri. A.V., 56 anni di Pietra, solo perché fra i protagonisti delle pesanti apparizioni di Verezzi, è stato fermato. Sarà denunciato per ubriachezza. [a. r.]

L'orario della Bnp e un'offerta del Credito agrario

La Banca Popolare di Novara rimarrà aperta anche al sabato, dalle 9 alle 13, durante tutto il periodo estivo. Inoltre, il Credito Agrario Bresciano ha consegnato, ieri mattina in ospedale, un defibrillatore automatico per microplastrite Labotech. [r. sr.]

Una nuova regione?

Oggi ad Albenga un convegno «Alpazur»

ALBENGA. Questa mattina alle 10, al cinema Ambra, si parlerà di modificazioni territoriali della provincia di Savona. L'occasione è data dalle proposte di legge presentate dai senatori Andrea Gaglieri, Mario Bassi e Sergio Capaldi. In particolare si dibatterà su «Alpiazzurre - Ventunesima regione d'Italia» e di «Provincia ligure» d'annessione a Imperia del comprensorio di Andora e Cervo.

E' recente, intanto, una riunione indetta dalle Camere di commercio di Nizza e Cuneo nel corso della quale è stato presentato un mensile bilingue che ha lo scopo di preparare la nascita di una grande regione che inglobi oltre ai dipartimenti del Var e delle Alpi Marittime anche Cuneo, Imperia e Savona. Come si collocano le iniziative di Gaglieri rispetto alle «Alpi del mare»? [r. sr.]

Attrezzature e turisti

Per i camperisti occorre seguire l'esempio di Loano

LOANO. «Se si vogliono i villeggianti vanno accettati anche quelli in camper. Se c'è chi scarica in strada liquami degli autocaravan forse è perché non lo si è messo in condizione di non farlo. Vanno bene le soluzioni adottate, come nel caso di Loano, per realizzare aree attrezzate». E' quanto afferma Alberto Righello, presidente del Camper Club della Val Bormida in risposta alle affermazioni di Mario Saccone presidente regionale della Fulta.

Aggiunge Righello: «Non si possono definire i camperisti degli zingari. Chi spende 60 e 70 milioni per un camper non è nomade. Non vogliamo fare polemiche ma chiediamo serietà e dialogo. Le accuse di Saccone non sono giuste. I Comuni devono seguire l'esempio di Loano, attrezzare delle aree con servizi a prezzi contenuti». [a. r.]

Per il porto di Loano è ora indagato l'azionista di maggioranza Miramonti

«Portobello: truffa miliardaria»

Sequestrati 50 miliardi allo svizzero Max Frey

LOANO. Enrico Miramonti, azionista di maggioranza della «Portobello spa», società appaltatrice dei lavori di ampliamento del porticciolo turistico, è indagato per truffa aggravata ai danni dell'ex socio, il miliardario svizzero Max Frey, morto due anni or sono. La vicenda giudiziaria rimette in discussione l'assetto azionario della «Portobello», che ha come nuovo socio la «Grassetto». La presunta truffa, scoperta e documentata dall'avvocato Roberto Ruggiero, è di 6 milioni di franchi svizzeri (oltre 7 miliardi di lire) e risale al 24 maggio 1992. «Enrico Miramonti - sostiene il legale - ha chiesto e ottenuto la somma da Max Frey offrendo in cambio il 9% del pacchetto azionario suo possesso. Affermava che era del 51%. Invece ammontava già ad oltre il 60%, che gli permetteva comunque di mantenere la maggioranza della «Portobello». Se Enrico Miramonti affermasse il contrario, l'assetto azionario verrebbe ribaltato. E nell'intricato rapporto di affari fra i due uomini, c'è anche un sequestro di azioni per 50 miliardi, concesso a Miramonti dall'ex giudice Diego Curtò, ora all'esame della magistratura di Brescia. [b. b.]

ALASSIO

Il «Pellicano» scopamare

Riflettori puntati sulle condizioni del mare. La balneabilità è infatti la condizione essenziale per l'attività turistica e passate esperienze traumatiche hanno lasciato il segno. In questa strategia che mira ad offrire condizioni di mare pulito si inquadra il «Pellicano», l'imbarcazione specializzata nella pulizia della superficie marina da chiazze di inquinamento, rifiuti e quanto, durante gli acquazzoni estivi, possano trascinare in acque i torrenti. Il «Pellicano» della Socol di Genova ha iniziato proprio oggi e sino al 26 agosto la sua attività. L'iniziativa, che ha anche uno valore psicologico poiché testimonia ai turisti l'attenzione dei pubblici amministratori, è stata assunta dal Comune di Alassio col contributo della Provincia di Savona. Dice Avogadro: «Il "Pellicano" serve per tenere lungi dalla bella chiazze di sporco. Quest'anno, a differenza del passato, abbiamo indetto una gara d'appalto». [r. sr.]

Presidente è Angelucci

Anche a Borghetto un club di «Forza Italia»

BORGHETTO. Bruno Angelucci, imprenditore, è il presidente del Club Forza Italia Val Varatella fondato l'altra sera. Nel direttivo sono stati eletti anche Giovanni De Zanet, Salvatore Gattuso, Marco Grasso, Nicola Lanmardo, Veronica Lanmardo, Adamo Loviso, Samantha Noli, Elio Paleologo, Aldo Rossi e Gian Franco Serpero.

Presenti alla serata la fondazione del club anche Paolo Ginnatti, consigliere provinciale, e Italo Bergamaschi, responsabile regionale dell'Anti. Il club di Berlusconi conta attualmente nella zona di Borghetto decine di aderenti.

«Chiediamo a tutte le forze che si identificano nel Polo di collaborare per una gestione concreta sul territorio di tutto il movimento liberale, cattolico, popolare e centro-destra», sostiene Giannatti. [a. r.]

14 giorni pazzi!

PER ACQUISTARE O PRENOTARE
Compaq - HP - IBM
Trovate alcune offerte su :

IBM PC
SCONTO DAL 15%
(secondo il modello) per ordine con consegna immediata

IBM ThinkPad 340CSE
Proc. 486SLC2/50 RAM 4 Mb esp. Floppy e disco fisso 200 Mb interni Monitor LCD COLORE Dual-Scan 9,4"
SCONTO 14%
ordine con consegna immediata

Aptiva
NUOVI MODELLI
SCONTO DAL 16%
(secondo il modello) per ordine con consegna immediata

Ti aspettiamo a
FERRANIA
dove potrai anche vedere e prenotare il nuovissimo

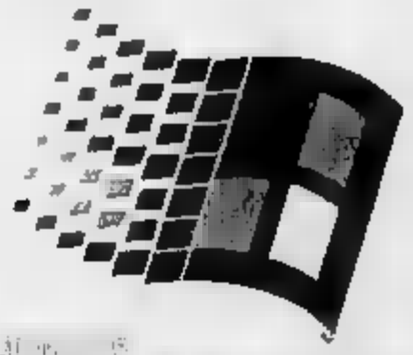

InfoRemainder
Le proposte più convenienti che possiate avere Merce nuova, con garanzia originale

I PREZZI sono I.V.A. 19% INCLUSA - Apple Onescanner con prof. 300 dpi 216 x 357 mm L. [illegible] - Apple StyleWriter Ink Jet per A4 L. 450.000 - HP DeskWriter mod. 310 portatile L. 500.000 / mod. 510 da tavolo monocromatica L. 450.000 / Mod. C da tavolo, mono e a colori L. 490.000 / Mod. 550C da tavolo colore quadricromia L. 590.000 - Mouse Logitech MouseMan per Mac L. 150.000 - Mouse Logitech Voyager per PC L. 150.000 - Sound Blaster 16MultiCD L. 235.000 - Logitech CyberMan superJoystick L. 126.000 - [illegible] 3,5" DS HD - contenitore L. 100.000 - Schermo protettivo 3M per video 12-14" L. 100.000 - e moltissime altre opportunità specialissime << I PREZZI SONO I.V.A. 19% INCLUSA

IBM Punto vendita Anno 1995
PC desktop
PC portatili

Proffice Informatica & Ufficio
FERRANIA (SV) Vl. della Libertà, 3 (p. Stazione FS)
(FAX 520.236) - Telefono 019 / 520.799

OGGI APERTO
Dal 22/7 al 16/8
inventiamo & vacanze

*L'IVA non è compresa. Le offerte sono valide salvo esaurimento delle scorte, dal 7 al 21 luglio. Garanzia 1+3 anni. I marchi sono registrati e appartengono ai rispettivi proprietari.

ESTATE pneus expert

PER TUTTO IL MESE DI LUGLIO SCONTI FINO AL 50% E MOLTE ALTRE VALIDE OFFERTE

salvo disponibilità

	PIRELLI	FIRESTONE	STOMIL	MICHELIN
135/80R 13	83.000	75.000	64.000	92.000
155/70R 13	99.000	92.000	76.000	113.000
165/70R 13	111.000	104.000	85.000	129.000
175/70R 13	120.000	110.000	92.000	140.000
165/65R 13	116.000	107.000	89.000	153.000
165/65R 14	122.000	113.000	94.000	156.000
185/60R 14	168.000	159.000	129.000	203.000
195/60R 14	185.000	176.000	142.000	237.000
195/60R 15	208.000	190.000	160.000	250.000

IVA compresa
Buoni consigli COMPRESI

Check-Up GRATUITO

OGNI ALTRA MARCA SU RICHIESTA

TUTTO QUESTO A:

SAVONA da:
Autopneus - C.so Vittorio Veneto, 101/r - tel. 019/802955
Francogomme - P.zza della Rovere, 18/r - tel. 019/821323
Pneus-Savona 1 - Via Partigiani, 19/r - tel. 019/802726

ALBENGA da:
Ferrua Gomme - Reg. Frontero - tel. 0182/540628
Ferrua Pneus - Reg. Miranda - tel. 0182/52738

CAIRO MONTENOTTE da: ***Pneus Nova Srl*** - Via Brigate Partigiane, 21 - tel. 019/506067

GRANDI MARCHE GUIDA SICURA **GRANDI GOMMISTI**

SALDI SALDI

A PARTIRE DA SABATO 15 LUGLIO

GRANDIOSA VENDITA DI FINE STAGIONE

primavera/estate '95

FORMENTO CONFEZIONI

DA SETTEMBRE ANCHE AD ALBA

BEINETTE (CN) VIA MARTIRI 24 - TEL. 0171 38.40.40 - APERTO LA DOMENICA MATTINA - CHIUSO IL LUNEDI'

Finale, dopo le accuse rivolte all'Ascom, ribatte il presidente Marco

Isola pedonale, è polemica

Un pasticciere avvia il confronto: «Non tutti sono favorevoli alla chiusura del centro»
L'associazione commercianti: «Una decisione voluta da molti per il bene del turismo»

FINALE L. E' polemica a Finale, fra i commercianti, sull'isola pedonale nel centro storico di Marina. Pochi giorni fa Pietro Rossalino, pasticciere, ha accusato i vertici dell'Ascom: «Non è vero che tutti sono favorevoli all'isola pedonale - ha detto -. E' il presidente Gian Carlo Marco con i suoi accoliti che sostengono l'iniziativa».

Dura la replica di Marco. Che ribatte: «La chiusura del centro è una decisione dell'amministrazione comunale che ha deciso di attuare quello che, esattamente un anno fa, è stato deciso dalla precedente giunta. E cioè un'isola pedonale a livello europeo. Il centro storico, oltre ad avere uno sfogo di molti vicoli che favoriscono l'approvvigionamento delle merci ai negozi, può essere frequentato sino alle 9,30 da mezzi per il carico e scarico. A dire che la maggior parte dei cittadini è favorevole a questa soluzione non sono io, col presunto appoggio di alcuni accoliti, ma l'amministrazione. Chi ci accusa è chiaro che lo fa esclusivamente per interesse personale e per poter usare indisciplinatamente l'isola in tutte le ore del giorno, contravvenendo a tutti i divieti con arrogranza».

Conclude Gian Carlo Marco: «Sono totalmente dalla parte degli assessori Bricchetto e Rizzi che, anche senza il mio parere, hanno compreso quanto sia importante per il commercio e il turismo il buon funzionamento dell'isola pedonale. Sarebbe comodo per tutti entrare in auto nel centro, ma ci vuole un po' di buon senso».

A Finale fa discutere l'isola pedonale introdotta dal Comune anche a Finalborgo. C'è già stato un primo incontro chiarificatore fra alcuni commercianti e il sindaco, Pier Paolo Cervone. In parte l'isola sarà modificata, ma il centro storico sarà aperto al traffico solo dalle 6,30 alle 9,30.

Di viabilità e posteggi si discuterà questa mattina, dalle 9, anche in Consiglio comunale a Pietra. All'ordine del giorno le modifiche al piano urbano dei parcheggi. All'esame del Consiglio pietrese anche il piano per l'edilizia economico popolare e il finanziamento del progetto di restauro della chiesa dei Santi Fabiano e Sebastiano, in località Gazzi fra Ranzi e Pietra.

Augusto Rembado

A Pietra Ligure si decide sui parcheggi

FINALE L.

Piaggio, arrivano i fondi

Saranno presto sbloccate le fideiussioni bancarie che consentiranno alla Rinaldo Piaggio di Finale e Sestri di tirare il fiato. La notizia arriva dalla Regione Liguria. C'è invece ancora incertezza sull'utilizzo dei 100 miliardi che dovrebbero finire alla Piaggio per finanziare in particolare il progetto dell'aereo turboelica «P 180». Spiegano al consiglio di fabbrica: «Da Roma arrivano segnali contrastanti e difficili da interpretare. C'è qualcuno che forse ha cercato di soffiarci questo finanziamento confermato meno di un mese fa dal governo, nel corso di un vertice a palazzo Chigi. L'unica certezza è che senza questo finanziamento la situazione rischia veramente di precipitare». La Piaggio è in vendita dall'inizio del mese. I tre commissari hanno pubblicato il bando sui giornali per chiedere agli interessati di formulare le loro proposte. Da questo fronte, secondo le prime indiscrezioni ancora in attesa di conferma, arriverebbero invece segnali positivi. Molte aziende, non soltanto italiane, sono interessate a rilevare la fabbrica malgrado i suoi pesanti debiti e le attuali difficoltà del mercato. «Quello che sta accadendo in questi giorni - commentano con soddisfazione al consiglio di fabbrica di Finale Ligure - conferma che la nostra attività, come sosteniamo ormai da lungo tempo, ha una solida prospettiva produttiva ed occupazionale».

[a. r.]

Denuncia di malasanità del «Tribunale del malato»

Cairo, visita prenotata ma il medico non arriva

CAIRO M. «Aveva appuntamento per una visita ortopedica al mattino ma, arrivato allo sportello, gli hanno detto di tornare nel pomeriggio. Si è, dunque, presentato più tardi in ambulatorio, ma dell'ortopedico non ha trovato neppure l'ombra».

Alla sede cairese del Tribunale per i diritti del malato la segnalazione è arrivata nel tardo pomeriggio dell'altro ieri da parte di un paziente che, insieme ad altre quattro persone, è dovuto tornarsene, suo malgrado, a casa, senza essere visitato dallo specialista.

«Un episodio che segnaleremo alla direzione sanitaria dell'ospedale e agli organismi preposti», dice Egio Vallana, presidente del Tribunale del malato. Aggiunge: «Non solo non c'era il medico, ma nessuno si è premurato di avvertire i pazienti dell'assenza con un semplice cartello, evitando loro inutili disagi. Un accorgimento quantomeno doveroso. Insomma, al danno si è aggiunta ancora una volta la beffa».

Un episodio in merito al quale, tuttavia, esistono versioni contrastanti. «Escludo categoricamente che siano stati dati appuntamenti per visite ortopediche per tutto il mese di luglio. Con ogni probabilità si è trattato di un equivoco, di un malinteso», replica, diffusi, la dottoressa Bianca Barberis dell'Usl.

Il Tribunale per il malato da qualche mese è aperto una nuova sede anche a Cairo Montenotte, che copre la Val Bormida, con l'obiettivo di «raccogliere segnalazioni, informazioni, suggerimenti in maniera tale da poter creare, in collaborazione con le strutture e il personale sanitario locali, le basi per offrire un migliore servizio».

Un organismo, ricorda il presidente Vallana, «per tutelare i più deboli in caso di malasanità, ma anche per creare un nuovo rapporto tra medico e malato».

[l. b.]

CAIRO M.

Interrogatori a tappeto per la discarica abusiva

L'inchiesta sulla discarica abusiva di località Mazzucco o al centro di una nuova serie di accertamenti e indagini da parte della magistratura savonese. Sono numerosi i testimoni convocati negli ultimi giorni a palazzo di giustizia. Tra questi anche Antonio Minini, il commerciante di Cairo che a suo tempo aveva presentato un esposto denuncia in merito alla vicenda. L'impressione è che le indagini sulla discarica abusiva di rifiuti tossico nocivi stiano avviandosi alla stretta finale. **[e. m.]**

Sulla vicenda Italcoke si profila l'accordo

Parziale accordo sul contenuto del piano di investimenti presentato dalla Toplin, proprietaria della Italiana Coke di Bragno e del pontile di sbarco S. Raffaele di Vado. Incertezze sul problema degli esuberi del personale. Sono i risultati dell'incontro di metà settimana tra azienda e Fulc provinciale. Lunedì ci sarà un nuovo incontro per Vado e giovedì prossimo il tentativo di chiudere la vertenza per quanto concerne gli esuberi di Bragno. **[e. m.]**

...LESIMO

Per la frana sulla Nazionale raffica di accuse all'Anas

Critiche da parte del consigliere di minoranza Vincenzo Siri, nei confronti dell'Anas. «A Conio - dice - la strada danneggiata dall'alluvione è stata asfaltata addirittura due volte, mentre a Millesimo non si riesce neppure a risolvere il problema legato alla frana che occupa parte della carreggiata». **[l. b.]**

...ETTE

Il Comune ha organizzato corsi di chitarra e piano

Corso di orientamento musicale organizzato dal Comune. Le lezioni di chitarra, percussioni e pianoforte, avranno una durata bimestrale. L'insegnante, Fabio e Luca Pesenti **(l. b.)**

Un disegno di legge sugli ambiti territoriali

La stagione della caccia si aprirà il 17 settembre

GENOVA. Inizierà il 17 settembre prossimo in Liguria la stagione della caccia.

Il calendario venatorio è stato fissato dalla Regione che ha confermato il calendario, già approvato per la prima volta entro i termini del 15 giugno scorso.

L'annuncio ufficiale arriva da Egidio Banti, assessore all'Agricoltura, ai parchi, alle zone montane, alla caccia e alla pesca. La giunta regionale, inoltre, ha approvato un disegno di legge che aiuterà le Province nell'attuazione della legge 29 del '94, che riguarda il prelievo venatorio, cioè la definizione degli ambiti territoriali di caccia.

Una questione complessa e per evitare che l'applicazione della normativa possa far slittare l'apertura della prossima stagione, la giunta ha approvato il disegno di legge che stabilisce una fase transitoria valida fino al 1996.

La proposta passerà in Consiglio con procedura d'urgenza e, qualora venga approvata, le Province potranno istituire ambiti territoriali di caccia in deroga alle procedure normali e solo per un anno, seguendo i criteri della legge nazionale. Qualora non ci fossero i tempi per la nomina dei comitati di gestione, saranno gli stessi enti provinciali a nominare dei commissari.

Per affrontare questa fase transitoria verrà anche istituito un gruppo di lavoro tecnico da parte dell'assessorato regionale e delle quattro Province con il compito di seguire tutte le procedure e di garantire l'uniformità di azione in tutto il territorio regionale.

«Abbiamo scelto la procedura d'urgenza - ha dichiarato l'assessore Banti - per varare in fretta la fase transitoria e permettere così il regolare svolgimento della caccia». La quota massima di accesso agli Atc è di centomila lire per cacciatore. **[m.c.c.]**

Il week-end a Murialdo

Musica e tradizioni alla rassegna in località Piani

MURIALDO. Penultimo giorno della cinquantesima edizione della «Mostra mercato dell'Alta Val Bormida» che si svolge in località Piani a Murialdo e che ha fatto registrare presenze record di visitatori. Il programma della rassegna dedicata al commercio e all'artigianato, oggi prevede, a partire dalle ore 15, una prova di abilità per cani da tartufo.

Seguirà, alle 17, la festa della solidarietà, e, in serata, il concerto degli «Alta Marea».

Alle 21, nello stand allestito dalla Pro loco di Roccavignale, si svolgerà la prima gara di trottole in legno. Insomma, un tuffo nel passato alla scoperta o riscoperta degli antichi giocattoli.

Grande attesa anche per l'appuntamento di domani con l'«Equipe l'Extreme» che proporrà il salto con l'elastico per quanti amano le emozioni forti. **[l. b.]**

Un male incurabile

Cairo, i funerali di Marco Fedele morto a 35 anni

CAIRO M. Si svolgono oggi pomeriggio alle 17, nella chiesa parrocchiale di Cairo Montenotte, i funerali di Marco Fedele, 35 anni, morto giovedì sera all'ospedale di Alessandria dove era ricoverato da alcuni giorni in stato di coma. L'uomo era sofferente da anni di un male incurabile, per il quale era sottoposto a numerose cure, che si sono, però, rivelate inutili.

Ultimamente Marco Fedele era rinchiuso nel carcere di Alessandria dove stava scontando una condanna inflittagli dal pretore per una serie di furti. La scorsa settimana, le sue condizioni sono peggiorate ulteriormente tanto che è stato necessario il suo ricovero in ospedale.

Marco Fedele è caduto in coma ed è morto senza più riprendere conoscenza. Sarà sepolto nel cimitero di Cairo Montenotte. **[e. m.]**

Dego, lavori ultimati

Depuratore presidente entro fine mese per il depuratore

CAIRO M. Lorenzo Moretti, dipendente Enel, cairese, è stato eletto il 30 luglio nuovo presidente del Consorzio per il depuratore di Dego. Moretti negli ultimi cinque anni è stato componente del consiglio direttivo del Consorzio. Appartiene al partito popolare. Sostituisce nell'incarico Franco Delfino, eletto pochi mesi or sono sindaco di Carcare. Sotto la guida di Delfino il Consorzio ha di fatto completato i lavori previsti dal progetto.

Spiega Franco Delfino: «Si tratta di completare un piccolo tratto della condotta e realizzare le opere di allaccio di vari Comuni collegati. C'è già un impegno finanziario della Regione. A settembre le prime prove in "bianco" per verificare il funzionamento». I lavori di costruzione del depuratore sono durati circa dieci anni, con una spesa superiore ai 30 miliardi **[e. m.]**

Liguria Stile

LA STAMPA 15 Luglio 1995

BASTARDINI IN PASSERELLA

ALBENGA. Cani protagonisti ad Albenga e Alassio. Nella «città delle cento torri», su iniziativa dell'Enpa, domani si svolgerà in piazza Corridoni la manifestazione «Un giorno cani - Incontro amici speciali». Si tratta di un «bastardini». Ci sarà anche un premio per il «bastardino doc». Per l'intera giornata in funzione una pesca di beneficienza per contribuire al mantenimento degli animali accolti dall'Enpa. Sempre pomeriggio, spettacolo di «agility dog» seguirà una dimostrazione di addestramento. L'iniziativa intende richiamare l'attenzione sulla penosa vicenda di tanti cani randagi per i quali i sindaci del comprensorio non ottemperano al dovere di costruire dei canili.

Ad Alassio, nella mattinata di oggi, al molo Bestoso, dimostrazione di salvataggio parte di cani Terranova. Verrà simulato il salvataggio dalle acque di un bagnante. [s. sr.]

Prende il via questa sera la 32ª edizione del prestigioso Festival

Filarmonici, ouverture a Cervo

La rassegna si chiude il 17 agosto, attesi anche Accardo, il violinista Quarta e famosi jazzisti
Prevendita a gonfie vele e l'assessore al Turismo commenta: «Partenza di grande rilievo»

CERVO. Tre anni fa, si chiamava Orchestra da Camera Santa Cecilia e sul Segrato dei Corallini, diretta Uto Ughi, resistito alle fastidiose raffiche di vento per offrire al foltissimo pubblico un concerto pregevole, nonostante le avversità atmosferiche. Al prestigioso complesso tico d'archi, che adesso è diventato I Filarmonici Roma, è di nuovo affidato il compito di inaugurare il Festival internazionale di Cervo, felicemente approdato alla 32ª edizione.

L'apertura della rassegna (otto concerti oggi al 17 agosto, con protagonisti come Salvatore Accardo e il quartetto, i violinista Massimo Quarta, i pianisti Buchbinder, Lonquich, De Maria e, per il jazz, Chick Corea) questa alle 21,30. Nel programma dei Filarmonici, la Serenata notturna in Re maggiore e la Serenata «Eine klain Nachtmusik» in Sol maggiore di Mozart, e Serenata per orchestra d'archi di Ciaikowskij. La formazione comprende cinque primi violini, quattro violini, tre viole, due violoncelli e contrabbasso.

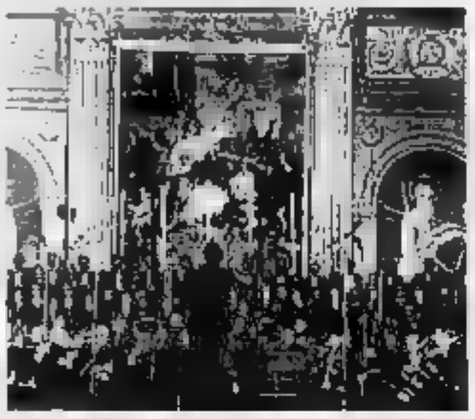

I Filarmonici di Roma, molto noti anche all'estero, questa sera a Cervo suoneranno composizioni di Mozart e Ciaikowskij

I Filarmonici di Roma hanno suonato con solisti Menuhin e Asciolla. Gazzelloni e Rostropovic, e abitualmente svolgono intensa attività con Uto Ughi, assieme al quale hanno registrato l'integrale di Mozart. A Venezia, hanno partecipato al centenario di Respighi, all'omaggio ad Arthur Rubinstein e al premio «Una vita per la musica» in Carlo Maria Giulini. Benemerita per iniziative umanitarie (con Amnesty, Fao, Madre Teresa di Calcutta), l'orchestra da camera romana è stata più volte in tournée: le ultime, in Messico e in Canada, dove ha rappresentato l'Italia.

Insigniti della medaglia d'oro in Campidoglio, i Filarmonici - due anni fa - sono stati invitati a Beirut in occasione dei festeggiamenti per il cinquantesimo anniversario del Libano. un avvio di assoluto rilievo, e lo dimostrano le prevendite», afferma Vittorio Desiglioli, vicesindaco e assessore Turismo.

E' ormai un emblema prezioso, il Festival di Cervo, nel panorama culturale d'estate non solo della Riviera, ma anche dell'intera Liguria», sottolinea Maria Paola Profumo, assessore regionale al Turismo. Il prossimo appuntamento mercoledì, con Chick Corea.

Stefano Delfino

Stasera concerto della banda, prologo alla festa di domani

Ventimiglia è pronta alla grande battaglia

VENTIMIGLIA. Primo appuntamento questa sera in piazza Comune la Battaglia di fiori che culminerà domani sfilata dei carri fioriti centro della città.

Alle 21,30 la banda cittadina al gran completo, con quasi cento elementi, un certo in programma. Seguirà l'esibizione del coro polifonico ventimigliese, che proporrà un repertorio di canti popolari, soprattutto della zona. Il concerto farà da sottofondo alle immagini, che compariranno su un maxischermo, delle precedenti edizioni della Battaglia. L'ingresso è gratuito.

Domani, a partire dalle 10, la banda cittadina farà il giro della città per preannunciare il momento grande festa. pomeriggio, intorno alle 16,30, un gruppo di auto storiche, gli sbandieratori dei sestieri e i ragazzi della rotolistica ventimigliese «collaudo-ranno» circuito che poi percorso dei carri fioriti.

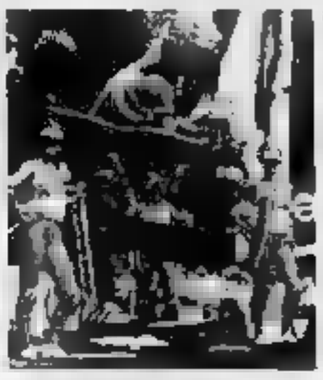

Una precedente «battaglia»

I dieci carri concorrenti partiranno alle 17,30 da via Vittorio Veneto, in corrispondenza della fontana del Putto. L'itinerario transennato porterà i carri in via Chiappori, sul lungomare, per poi fare ritorno in via Veneto e arrivare al Putto. Sono previsti due giri: durante il secondo si svolgerà la tradizionale battaglia di fiori.

L'undicesimo carro fuori concorso, quello del comitato, distribuirà al pubblico quarantamila garofani. poi i ai carri. Chiuderà il corteo il carro dello storico carnevale di Ivrea, trainato quattro cavalli, sul quale saranno trasportati gli . Dieci bande e majorettes intervalleranno i

La grande festa si concluderà alle 21,30 con uno spettacolo pirotecnico quale farà seguito un trattenimento danzante in piazza del Comune, durante il quale avverrà la premiazione dei vincenti, abbinati alla lotteria nazionale. L'ingresso è libero.

Sono attesi, tra gli altri ospiti, i calciatori della Juventus, Torricelli e Paulo Sousa.

Daniela Borghi

Canta a Nizza, mentre Monaco applaude Liza

Zucchero in scena sulla Costa Azzurra

NIZZA. Due grandi interpreti dello spettacolo sono protagonisti della serata musicale in Costa Azzurra. Zucchero (formalmente Fornaciari) è l'ospite d'onore della «Jazz Parade» di Nizza, all'Arena Cimez, mentre allo Sporting di Montecarlo è di scena Liza Minnelli. Generi diversi, espressione una professionalità unica per rilanciare le credenziali del divertimento notturno oltre frontiera.

La «Jazz Parade», a partire dalle 18, vede alternarsi nello spazio musicale di Nizza una lunga serie di artisti. Si parte il sound delicato di Baden Powell per arrivare «cool jazz» del «Daniel Mille Quer-». A seguire, giovani emergenti francesi e statunitensi come «Alliance Ethnik». Al Sinper, «Dag» e «Morphine». Al calare della notte, l'Arena Cimez si animerà per l'ospite più attesa, Zucchero: italiano presenterà brani dal suo ultimo album dal titolo «Spirito Divino» e i pezzi classici che gli hanno permesso imporsi a cavallo tra gli Anni e 90 tra i maggiori interpreti del blues e del jazz internazionale. A chiudere serata nizzarda, Louis Bariohay e Wallace Roney.

La prestigiosa «Salle des Etoiles» dello Sporting Club di Montecarlo ripropone stasera il sound unico ed elegante di Liza Minnelli che presenta una serie di grandi classici della canzone

Zucchero, ospite dell'Arena Cimez

. Un recital davvero sofisticato quello della cantante-attrice che ha riscosso grande successo di pubblico soprattutto per la rinnovata verve artistica di una di Hollywood che è da sempre assidua frequentatrice della Cote.

I prezzi per assistere al gala vanno dai 750 franchi per la cena ai 400 franchi per l'ingresso e la sola consumazione.

Da notare che l'incasso della serata di ieri è stato devoluto all'Associazione Protettrice degli animali della Principessa Antoinette, sorella di Ranieri di Monaco. [g. ga.]

Il concerto del famoso complesso mercoledì al porto di Oneglia

Pooh, è conto alla rovescia

Arriveranno con una struttura d'avanguardia dotata di tribune e palcoscenico
L'inizio fissato per le 21,30, riduzione di 5 mila lire per i lettori de «La Stampa»

IMPERIA. Conto alla rovescia per il concerto dei Pooh in programma mercoledì prossimo, alle 21,30, nel porto di Oneglia.

E' iniziata il 6 luglio a Trieste «Buonanotte suonatori», la terza tournée compiuta in meno di dal noto so e che ribadisce un che fiore ha paragoni nel mondo della musica leggera italiana.

La novità del tour consiste nella realizzazione di una vera e propria «città della . Una struttura che si allestisce e si smonta velocemente in grado di trasformare anche il luogo più anonimo, come nel caso del porto di Imperia, in spazio accogliente, dotato platea e tribuna con comodi posti a sedere, come se si trattasse di un vero e proprio sotto stello. Quello dei Pooh è insomma un concerto anche da vedere oltre che da ascoltare.

Lo stage è un container lungo metri con un portellone frontale comandato elettronicamente che, aprendosi verso il pubblico, diventa palcoscenico. I Pooh ripercorreranno dal vivo la loro musica più recente e non, rivisitazioni di classici in una vasta musicale inedita.

I fans del quartetto italiano potranno assistere al concerto con uno sconto di 5 mila lire grazie tagliando pubblicato in questa pagina de «La Stampa». Chi acquista i biglietti in prevendita, presentandosi tagliando del giorno (non sono ammesse fotocopie), pagherà infatti il biglietto 28.500 lire anziché 33.500.

Queste le prevendite in provincia di Imperia: Storyville Chiappori e Ventimiglia, Foto Carlo e Vallecrosia in Aurelia, Bablionia a Bordighera in via Vittorio Emanuele, Popoff a Sanremo in Gaudio e Tuttomusica in piazza Stazione. Biglietti in prevendita in provincia Savona da: Charleston Dischi a Savona in piazza Chabrol, Lollipop in via Garibaldi a Loano, RM dischi in largo Doria ad Albenga. Casa del Disco e Anglo American Agency ad Alassio. La direzione artistica è di Franco Di Cogno.

Augusto Rembado

Un libro di Stefano Delfino sui 25 anni

A Mariangela Melato il Premio Veretium

BORGIO VEREZZI. «E' sempre piacevole ricevere premio, anche perché è la dimostrazione che non si è lavorato invano. E questo è un riconoscimento prestigioso, e per doppiamente gradito: arriva Liguria, e per alcuni lavori nati proprio in Liguria. Lo divido idealmente con Ivo Chiesa, che in questa operazione aveva creduto molto. Ma ritengo che abbia anche un altro significato: pubblico di Genova, difficile ed esigente, mi ha finalmente accettata».

Mariangela Melato è molto soddisfatta del Premio Veretium , che questa sera alle 21 prima della replica de «La madre confidente» di Marivaux, lo spettacolo Il quale, protagonista Valeria Moriconi, si è aperto il 29° Festival teatrale di Borgio Verezzi. «E' con il nome della Melato che il Veretium è lieto di festeggiare i venticinque anni», precisa il sindaco Remondo. E' evento: le nozze d'argento con i maggiori protagonisti scena per questo premio, nato sulle ceneri del San Genesio e che ha aiutato il Festival a crescere.

E' significativa, motivazione della giuria, come sempre composta dai critici dei maggiori quotidiani. Ricorda il lontano debutto «Piccola di Wilder e gli odierni impegni con lo Stabile di Genova, i grandi successi cinematografici e le molteplici esperienze televisive, il

Mariangela Melato: «Sono felice anche perché l'esigente pubblico di Genova mi ha finalmente accettata»

triennio con Dario Fo e il cabaret con Crivelli e Cobelli, fino all'approdo teatro di Visconti e Ronconi. E, soprattutto, i «due mu- esemplari» con le recenti interpretazioni in «L'affare Makropulos» di Capek e «Tango barbaro» di Copi, nel quale ultimo era trasformata nel transessuale Cachafaz.

In occasione del venticinquennale, libro pubblicato dalla editrice Costa e Nolan di Genova ripercorre la storia del premio. Il volume, 60 pagine, è stato curato da Stefano Delfino, giornalista de La Stampa che sempre seguito da vicino vicende teatrali di Verezzi. Nell'albo d'oro, Il Gotha del teatro italiano: a ognuno dei premiati, sono dedicate due pagine, una sui ricordi e il significato che per loro ha avuto il Veretium, e una di fotografie degli spettacoli interpretati della premiazione. La prefazione è di Paolo Emilio Poesio, decano della giuria. [a. r.]

Sails Equipment
invicta
FIV
FEDERAZIONE ITALIANA VELA

SCUOLE VELA *INVICTA*

CIRCOLO NAUTICO ANDORA - zona porto tel. 0182/86 548 optim - lms - crociera - fly junior
A.S. AQUILIA - LAIGUEGLIA - piazza pescatori tel. 0182/499.784 optimist - surf
CIRCOLO NAUTICO ALBENGA - lungomare andrea doria . 0182/51.867 optimist - 4.20 - 4.70
CIRCOLO VELICO VENTIMIGLIESE - piazza marconi 13 tel. 0184/34.820 - optimist - laser
CLUB NAUTICO BORDIGHERA - porticciolo turistico tel. 0184/266.646 optimist - 4.20
LEGA NAVALE ITALIANA VARAZZE - porticciolo tel. 019/95 777 optimist - laser - fly junior - vaurien
CIRCOLO NAUTICO LOANO - banchina ponente porto tel. 019/668.836 optimist - 4.20 - 5.50 - surf
VARAZZE CLUB NAUTICO - via savona 11 tel. 019/933.273 F.D. - 4.70 - 4.20 - trident - laser
LEGA NAVALE ITALIANA QUINTO - via majorana 6r tel. 010/331.863 optimist - 4.20 - 4.70 - trident - laser
CIRCOLO NAUTICO "AL MARE" - ALASSIO - porto luca ferrari tel. 0182/642.515 optimist - laser - surf
SAIL & FUN - CERVIA - 1° traversa milano marittima tel. 0544/993.5 laser2 - equipe - trident - catamarani - surf
WINDSURFING ASSOCIAZIONE SAVONA - via nizza 89/r tel. 019/860.241 optimist - equipe - 4.20 - surf - canoa
LEGA NAVALE ITALIANA SPOTORNO - molo s. antonio tel. 019/747.196 optimist
YACHT CLUB ADRIACO - TRIESTE - molo sartorio 1 tel. 040/305.567 optimist - equipe
YACHT CLUB JADRO - SLOVENIA - optimist

BUONE VACANZE!

Nelle grotte di Toirano musica e balletto fanno rivivere il mito di James Dean

Harley e Miss maglietta bagnata

Raduno delle moto americane «Ai Pozzi» di Loano, selezione del concorso all'«Onda» di Laigueglia
Musiche, poesie e folclore spagnolo ad Ortovero, al Priamar protagoniste le danze rinascimentali

Danza nelle grotte a Toirano, raduno Harley Davidson a Loano, Miss maglietta bagnata a Laigueglia. Questi gli appuntamenti della serata fra musica classica, dance, sacra e ritmi latini.

[illegible] Serata di selezione di Miss «Maglietta bagnata» nella discoteca di Laigueglia.

CORALE. Concerto della Corale di Capo Mele nella chiesa parrocchiale di Laigueglia.

[illegible] Canti e musiche della vecchia Italia con il gruppo «Torrantiqua» alle 21,30 ad Erli.

[illegible] Danza commerciale, con il dj Max Repetto, nella discoteca di Alassio.

MUSICA E FOLCLORE. Seduzioni iberiche e sudamericane: viaggio attraverso poesia, musica, immagini e cultura, dalle 21 sul sagrato della chiesa di San Silvestro ad Ortovero.

LE VELE. La discoteca sull'Aurelia fra Albenga ed Alassio ospita alla consolle i dj Nik e Valdoro.

FRED [illegible] BAR. Ritmi live con il gruppo dei «Karamazov» nel locale di Alassio.

PIAZZETTA DEGLI ART[illegible] Animazione e musica nel locale di Albenga.

[illegible] Sabato di tendenza e underground nel club di località Carpe a Toirano.

DANZA. Inizia questa sera a Toirano la rassegna «Danza nelle grotte», alle 21 lo spettacolo della compagnia Promotheus che presenta «Ai tempi di Dean, ai tempi del Soul», omaggio a James Dean. Danza classica anche al Giardino del Principe di Loano per gli Stages «Spazio Musica» alle 21.

[illegible] «Hot Summer Night» serata Harley Davidson, con primo raduno internazionale, alla maxidiscoteca Ai Pozzi di Loano. Nel settore danza ospiti i «Da Blitz».

[illegible] Karaoke e musica dal vivo nel bar di Toyo.

[illegible] Danza e animazione nella discoteca di piazza Caduma a Loano.

[illegible] Serata live con i «Kiss Me Vanda» nel music-live del lungomare di Loano.

[illegible] House, underground, garage ed happy music nella discoteca di Toyo, il nuovo spazio all'aperto.

CLASSICA. Concerto per il duo di violino e pianoforte Marchese-Giachino all'Auditorium di Pietra alle 21,15.

TENDA. Dancing e revival con la Beppe Tronic Band nel music garden di Pietra.

SC[illegible] Musica commerciale e revival con Marco Catenazzo nella discoteca di Finalmarina.

DOLCE VITA. Musica dal vivo del genere da piano bar con Pino Caratozzolo nel locale di Malpia.

[illegible] Concerto dell'Orchestra Sinfonica di Sanremo con 120 elementi alle 21 nella chiesa di San Giovanni Battista.

MUSICA SACRA. Musica sacra nella chiesa parrocchiale di Spotorno alle 21,30.

[illegible] Musica country e western nella paninoteca di Santuario a Savona.

[illegible] ONE. Karaoke nel locale di Altare in Val Bormida.

[illegible] UP. Musica commerciale nel locale piscina a Calizzano.

[illegible] Danza rinascimentale con mini acrobati e musicisti sul Priamar a Savona dalle 21.

TABARIN. Cabaret con «I soggetti smarriti» nel music-ristorante di Stella.

AUDIENCE. Serata revival con gli Audience presso la Sms «Boselli» di Albisola Superiore.

RITMI AFRICANI. Serata con il gruppo senegalese «Forè Foxis» in lungomare Crocetta a Celle che presenteranno danze e ritmi africani.

[illegible] Discoteca all'aperto al parco Archi Blu alle 21.

BAR TESTA. «Trio Band Jazz» in piazza del Popolo alle 21 ad Albissola Mare.

VILLA FARAGHIANA. Concerto del duo Bortognin-Bobin nella Villa di Albissola Mare.

JAZZ. Concerto jazz con il quartetto di Livio Zanaliato alle 21 in località Piani a Celle.

BOSCHETTO. Serata con i «Barcellona» nel locale di Varazze.

[a. r.]

ALBENGA

«Voci nuove per Mia»

Le selezioni sono terminate. Giovedì sera, a Piazzetta degli Artisti ad Albenga, le ultime partecipanti al «Omaggio a Mia Martini» si sono [illegible]bite per «giocarsi» il posto per la serata finale prevista domani in piazza Rossi. Dopo le concorrenti di martedì sera giovedì hanno cantato Laura Lazzara, anni di Albenga (Gli uomini cambiano), Monia Ferri, 18 anni di Albenga (Almeno tu nell'universo), Sara Farisi, 17 anni di Savona (Minuetto) e Alessandro Mallone, 13 anni di Savona (Amori).

Per i selezionatori, che dovevano scegliere le finaliste, non è stato semplice dire chi non salirà sul palco domenica. [illegible], alla fine, hanno deciso di passare la palla alla giuria della finale. Tutte le partecipanti alle selezioni di martedì e giovedì, insomma, passano direttamente alla serata conclusiva.

Una serata che si preannuncia piena di sorprese e ricca di interventi di alto livello. Giovedì sera, ad esempio, è stato anticipato un brano scritto in onore di Mia Martini da un cantautore di Acqui che sarà presente alla finale. Tutto, insomma, è pronto per l'appuntamento.

[s. p.]

Miss maglietta bagnata 1994

Boissano, in scena la «Bai»

E Leo Gullotta vince l'«Anfora»
Premio tv a Giorgio Calabrese

BOISSANO. La Compagnia goliardica «Mario Boistrocchi» [illegible] presenta questa sera con il suo spettacolo a Boissano per l'edizione '95 del premio nazionale «Anfora Olearia», [illegible] che assegna il riconoscimento agli artisti dialettali. Leo Gullotta, attore noto al pubblico televisivo per la sua brillante interpretazione della signora Leonida in trasmissioni da grande audience come «Champagne» e «Saluti e baci», ha vinto l'edizione di quest'anno. Il premio nazionale per il [illegible] dialettale è ideato e organizzato da diciannove anni dalla Pro loco di Boissano. La consegna ufficiale è prevista nella tradizionale festa-spettacolo che si terrà in piazza Gilberto Govi, dalle 21,30, nel piccolo centro dell'entroterra di Loano. Lo scopo del premio è soprattutto quello di valorizzare il teatro dialettale e popolare. L'«Anfora Olearia» è stata assegnata, in passato, a personaggi del valore di Dario Fo, Eduardo De Filippo, i fratelli Maggio ed Ern[illegible] Calindri.

La manifestazione prevede un premio anche per la sezione televisiva. Quest'anno la giuria [illegible] ha assegnato a Giorgio Calabrese, «paroliere e giornalista di grande esperienza e simpatia», come recita la motivazione. Nella [illegible] dopo la consegna dei riconoscimenti la Compagnia goliardica «Mario Boistrocchi» presenterà lo spettacolo «L'uomo D'Ymelda». La Pro loco del presidente Alessandro Raimondo, e il Comune di Boissano, che organizzano la manifestazione, hanno deciso che l'incasso della serata (il biglietto costerà 15 mila lire), sarà devoluto a favore dell'associazione per la lotta contro il cancro «Giacomo De Vincenzi» di Pietra.

[a. r.]

Leo Gullotta a Boissano questa sera per ritirare il premio «Anfora olearia»

Animazione in spiaggia

A Savona la festa dell'Unità

Feste ed animazioni sulle spiagge, mercatini dell'antiquariato nei centri storici, [illegible]stra-mercato a Murialdo, sagre gastronomiche a Varazze, [illegible]vona, Noli, Cerisle ed Albenga, spettacoli teatrali e per bambini: ecco gli appuntamenti di oggi.

SAVONA. Prosegue nell'area [illegible] Matalmetron il Festival provinciale dell'Unità: gastronomia, stand espositivi, piano bar [illegible] mostra d'arte, musica e [illegible]zoni con «La Dolce Storia». Festa del mare nei giardini Serenella di Zinola. Raduno equestre con gare di monta da lavoro dalle 15 a San Bartolomeo del bosco. Mostra di ceramiche antiche nel palazzo della Loggia.

ANDORA. Fiera di prodotti artigianali in centro, oggi e domani.

LAIGUEGLIA. Karaoke per i più piccoli sul molo a ponente.

ALBENGA. «Rollerblade» dalle 18 in piazza Colombo. Sagra gastronomica di Fontelungo sino a domenica. Mercatino dell'antiquariato nel centro storico.

CERIALE. «Festa dell'Accoglienza», con gastronomia e musica, in località Sant'Eugenio.

BORGHETTO SS. «Che cosa vive il maggiordomo?» è il titolo dello spettacolo che va in scena alle [illegible] in piazza Formi a cura del Laboratorio Chiabrera.

BORGIO V. Iniziano le animazioni della «Spiaggia Animata» negli stabilimenti balneari. Mercatino dell'antiquariato, in giornata, nelle vie del centro.

RESISTENCE. La Compagnia stabile di Bordighera mette in scena in piazza San Michele la commedia dialettale «In corpu ancoi, in corpu doman...»

CALICE L. Spettacolo per bambini «La Bolla» a la bestia» della compagnia Ombre Cinesi in piazza della Chiesa alle 21.

FINALE L. Spettacolo «Vuoti a rendere» [illegible] i Mastrocilegia sulla Fortezza di Castelfranco. Per la Festa del Marchesato illuminazione del Borgo con torce [illegible] esibizione della banda folcloristica Rumpo e Strappa dalle 21.

NOLI. Sagra gastronomica organizzata dal Comune e dalla Croce Bianca dalle 19,30 in località Competto.

SPOTORNO. «Festa dell'albicocca» sino al 20 luglio inaugurazione della mostra di Korica Del Nori alle 18 presso la sala Sbarbaro.

MILLESIMO. Gastronomia [illegible] il «Luglio Millesimese» nella zona degli impianti sportivi con l'orchestra [illegible] Sandro Garbarino.

OSIGLIA. Mostra di artigianato locale in località Rossi.

MURIALDO. Prosegue la Mostra mercato Alta Val Bormida, in località Piani dalle 10, con stand espositivi: alle 16 prova [illegible] abilità con [illegible] tartufi, alle 17 festa [illegible] solidarietà, alle 21, serata musicale con l'Alta Mareo.

[illegible] L. Animazione ai bagni «Augustus».

[illegible]SOLA M. Fiera della Madonna del Carmine in frazione Lucco con l'orchestra «Pierre Casanova». Rigattieri e artigiani in centro storico dalle 16. Concorso di ceramica per amatori «Muffola d'argento» nelle piazze del centro cittadino [illegible] 18) Animazione ai bagni «Sant'Antonio».

[illegible] Festa patronale, con sagra gastronomica, in frazione Apicella, dalle 18 in poi.

[a. r.]

Sabato 15 Luglio 1995

SAVONA al cinema con lo sconto

DIANA 1 - DIANA 2 - DIANA 3

Consegnando questo tagliando pubblicato dal martedì alla domenica, alla cassa dei cinema DIANA 1, DIANA 2, DIANA 3 di Savona avrete diritto a uno sconto di lire 3.000 sul prezzo del biglietto intero d'ingresso. Bisogna presentare alla cassa il tagliando pubblicato il giorno stesso. La data è in alto a sinistra. Non sono ammesse fotocopie. L'offerta è valida fino ad esaurimento dei posti disponibili

Il viaggio suggestivo sul catamarano Città di Savona: rotta per le isole

«Volare» fra Bergeggi e Gallinara

Anche oggi uno sconto per i lettori de La Stampa

SAVONA. Rotta verso le isole, quest'oggi, sul catamarano Città di Savona. Ai lettori de La Stampa è garantito uno sconto di 5 mila lire, che sale a 10 mila lire al martedì e al venerdì. Il programma. Mercoledì e sabato mattina, Isola di Bergeggi. Si parte da Varazze (ore 9), Celle (9,15), Savona (9,30). Mercoledì e sabato pomeriggio, Isola Gallinara. Partenze da Varazze (14,30), Celle (14,45), Savona (15), Spotorno (15,20), Noli (15,30), Loano (15). Il lunedì, Portofino. Partenze da Loano (8,30), Noli (8,50), Spotorno (9), Savo[illegible] (9,30), Celle (9,45), Varazze (10). Martedì e venerdì, Cinque Terre. Partenze da Loano (8), Noli (8,20), Spotorno (8,30), [illegible] (9), Celle (9,15), Varazze (9,30). Dai prossimi giorni, giovedì e domenica partenza per Montecarlo. Si salperà da Varazze (8), Celle (8,15), Savona (8,30), Spotorno (8,50), Noli (9), Loano (9,30). [m. p.]

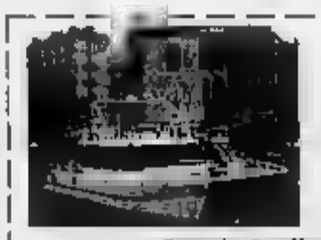

Sabato 15 Luglio 1995

CATAMARANO CITTA' DI [illegible]

Questo tagliando dà diritto a uno sconto di 5 mila lire (solo adulti) sul prezzo del biglietto presentandolo alle agenzie viaggi convenzionate

Lo sconto è di L. 10.000 per le escursioni del martedì e del [illegible]rdì alle Cinque Terre.

LOANO: L'Astronave *(tel. 66.60.87)*
SPOTORNO: Riviera Travel Service *(tel. 74.51.82)*
SAVONA: Ivaldi *(tel. 82.05.19)*
Verdazzurro *(tel. 82.13.60)*
Videf *(tel. 85.45.95)*
VARAZZE: Grippini *(tel. 93.46.50)*

Utilizzare il tagliando del giorno stesso in cui si effettua la prenotazione, non sono valide le fotocopie. Si invita a utilizzare il tagliando della domenica.

STASERA AL CINEMA

SAVONA

Diana 1
Tel. 825.714
Or. 20.30-22.30
L. 10.000/7000

Wallace e Gromit
di N. Park, R. Goleszowski, J. Hewitt, P. Lord (G.B. 89-'93) Antologia di una famosa serie di cortometraggi d'animazione con le platealità «alla» personaggi, un geniale inventore e il suo fedele cane. M. V. 1h 20 — Animazione

Diana 2
Tel. 825.714
Or. 20.30-22.30
L. 10.000/7000

Mrs. Parker e il Circolo Vizioso 18
di A. Rudolph, con J. J. Leigh, C. Scott, M. Shalhoub (Usa '94) La storia della scrittrice Dorothy Rotschild Parker che negli Anni 20 si riunì con intellettuali emarginati al Hotel Algonquin di New York. M. V. 2h 05 — Biografico

Diana 3
Tel. 825.714
Or. 21.30 spett. unico
L. 10.000/7000

Pulp Fiction
di Q. Tarantino, con J. Travolta, B. Willis, U. Thurman (Usa '93) Omicidi e risate in cinque episodi legati al «pulp magazine», la rivista da pochi cent degli Anni 30 e 40. Palma d'oro '94 a Cannes. V. M. 18 2h 35 — Commedia Nera

Jolly
Tel. 850.570
Or.: 15-17.30-20.30-22.30
L. 9000-6000-5000

Film e luci rosse

ALASSIO

Arena Don Bosco OGGI RIPOSO
Ore 21.15
[illegible] 7000-4000

Colombo
Or. 20.30-22.30
[illegible]

La giusta causa
di [illegible] Gleicher, con S. Connery, I. Fishburne, K. Cazalbet (Usa '94) - Un ex avvocato liberal rispolvera il caso per far liberare un condannato a morte che sicuro innocente. Dal romanzo di Katzenbach. V. M. 14 1h 35' — Thriller

Ritz
Tel. 040 437.
Or.: 20-22.30
Lire 9000/6000

Il mostro
di R. Donner, con R. Pfeiffer, H. Bellamy, J. C. Duffy (It./Fra. '94) Un mite signore sempre all'opposizione nella giuria di condannati, viene scambiato per un mostro massacratore di donne. N. V. 2h 02 — Comico

[illegible]

Quattro matrimoni e un funerale
di M. Newell, con H. Grant, A. MacDowell, K. S. Thomas (GB '94) - La storia di un amore, di un gruppo di amici, di confusioni del cuore e incertezze, che si chiama attraverso quattro matrimoni e un funerale. N. V. 1h 55'

Ambra
Tel. 51 418
Spett. unico ore 21

Astor
Tel. 50.997
Or.: [illegible]

Il corvo
di A. Proyas, con B. Lee, E. Shelton, M. Wincott (Usa '94) Un musicista rock assassinato con la sua ragazza nella notte di Halloween da una banda di teppisti risorge dalla tomba per vendicarsi. N. V. 1h 40 — Horror

BORGHETTO
Vittoria
Ore 21.30
Lire 6000/4000

Il re Leone
Film di R. Minkoff, prod. Walt Disney (Usa '94) - La storia del leoncino Simba che, dopo la scomparsa del padre, è costretto a superare molte prove [illegible] diventare il re della savana. N. V. 1h 30' — Cartoni Animati

BORGIO
Astra
Ore 21.30
Lire 6000/4000

La scuola 18
di D. Luchetti, con S. Orlando, M. Galiena, F. Bentivoglio (Ita. '95) Uno spaccato della scuola italiana con i drammi, amarezze, allegrie portati a cappiale, insegnanti che si arrendono e altri che resistono. N. V. 1h 45' — Tragicomico

CELLE LIGURE
Arena Piani
Ore 21.30
Lire 5000/6000

Vento di passioni
di E. Zwick, con B. Pitt, A. Hopkins, A. Quinn (Usa '94) - Dagli inizi del '900, in un ranch del Montana, la saga di una famiglia tutta maschile, fino all'incontro con una giovane donna che tradirà la vita di tutti. N. V. 2h 15 — Dramm.

FINALE LIGURE
Ondina
Tel. 682.200
Or.: 21-22.30
L. 9000/7000

La carica dei 101
di W. Rothenham, H. Luske e C. Geronimi (Usa '61) — Riedizione restaurata del classico film di Walt Disney sulle avventure di una cucciolata di dalmata rapita dalla perfida Crudela Demon. N. V. 1h 25' — Cartoni animati

Arena Ondina
Ore 21.30
Lire 9000/7000

Don Juan De Marco
di J. Lovett, con M. Brando, J. Depp, F. Dunaway (Usa '94) Un ragazzo del passato folle; per sopravv[illegible] inventa di essere il discendente di Don Giovanni. Una psicoanalista la [illegible] in cura. N. V. 1h 37' — Sentimentale

LAIGUEGLIA
Corallo
Ore 21.30
Lire 8000/5000

Ace Ventura
di T. Shadyac, con J. Carrey, S. Young, C. Cox (Usa '94) Un detective specializzato nel ritrovare animali cerca di scoprire perché il delfino-mascotta di una squadra di football è stato rapito. N. V. 1h 26' — Commedia

LOANO
Loanese
Tel. 668.961.
Or.: 20.30-22.30
Lir[illegible]000

Quattro matrimoni e un [illegible]nerale
[illegible] Newell, con H. Grant, A. MacDowell, K. S. Thomas (GB '94) - La [illegible], di un gruppo di amici, di confusioni del cuore e incertezze, che si chiama attraverso quattro matrimoni e un funerale. N. V. 1h 55' — Commedia

Giardino del Principe
Or.: 21.30
[illegible]

Spettacolo di danza

[illegible]
King
Ore 21
L. 7000/5000

Stargate
di R. Emmerich, con K. Russell, J. Spader, J. Davidson (Usa '94) - Un archeologo decifra una misteriosa iscrizione egizia e varca un portone che lo conduce in un mondo antico e parallelo. N. V. 2h 08' — [illegible]logia

SPOTORNO
Ariston
Ore 21.30
L. 8000/5000

Rivelazioni
di B. Levinson, con M. Douglas, D. Moore, D. Sutherland (Usa '94) — Un uomo, «molestato» in azienda dalla sua capo, lotta strenuamente per difendere dignità e lavoro. Dal romanzo di Crichton. V. M. 14 2h 10' — Drammatico

A[illegible]
Ore 21.30
Lire 8000/5000

La scuola 18
di D. Luchetti, con S. Orlando, A. Galiena, F. Bentivoglio (Ita. '95) — Uno spaccato della scuola italiana con i drammi, amarezze, studenti pomeridiani e lapsari, insegnanti che si arrendono e altri che resistono. N. V. 1h 45' — [illegible]

[illegible]
Verdi 1
Tel. 97.249
Ore 21.15-22.50
L. 9000/6000

The Mask
di C. Russel, con J. Carrey, C. Diaz, P. Jew (Usa '94) — Un impiegato di banca si trasforma in un «uomo di gomma» grazie a una maschera magica, ruba il cuore alla pupa di un gangster e [illegible]ranta il boss. N. V. 1h 30' — Comico

Verdi 2
Tel. 97.249
Or.: 21.30
Lire 9000-6000

Pulp Fiction
di Q. Tarant[illegible], con J. Travolta, B. Willis, U. Thurman (Usa '93) — Omicidi e risate in cinque episodi legati al «pulp magazine», la rivista da pochi cent degli Anni 30 e 40. Palma d'oro '94 a Cannes. V. M. 18 2h 35' — Commedia Nera

VARIGOTTI
Roma
Tel. 97.249
Ore 21
L. 7000/4000

Rivelazioni
di B. Levinson, con M. Douglas, D. Moore, D. Sutherland (Usa '94) — Un uomo, «molestato» in azienda dalla sua capo, lotta strenuamente per difendere dignità e lavoro. Dal romanzo di Crichton. V. M. 14 2h 10' — Drammatico

GENOVA

TEATRI

Teatro Carlo Felice: Il tabarro - Pagliacci. Ore 16. Lire 115/85/55/30.000
Parchi [illegible] [illegible] American [illegible] theatre. Ore 21.30. Lire 50.000/30.000/20.000
P[illegible] G[illegible] Oggi riposo
Teatro della Tosse: A Forte Sperone Storie di diavoli, di vergini, di santi, di arcangeli. Ore 21. Lire 22.000/15.000
Piccolo Teatro di Campopisano. Oggi riposo
Teatro Garage: Sala Diana Oggi riposo

CINEMA

Ariston 1: Oggi riposo
Ariston 2: Oggi riposo
Augustus: Chiusura estiva
Corallo 1: Quattro matrimoni e un funerale
Corallo 2: Come due coccodrilli
Lux: Full time
Nettuno: Nell
Odeon: Asterix in America
Olimpia: Poetic justice
Orfeo: Chiusura estiva
Palazzo: Chiusura estiva
Universale 1: Chiusura estiva
Universale 2: Chiusura estiva
Universale 3: Chiusura estiva
Verdi: Gli scorpioni
Luci rosse: Abc, Alcione, Centrale 1 e 2, Chiabrera, Cristallo, Dionisio, Eldorado, Smeraldo

IMPERIA

Centrale: Forrest Gump

SANREMO

Ariston: Chiuso per lavori
Ariston Ritz: Chiuso per lavori
Ariston Roof Sala 1: Chiuso per [illegible]
Ariston Roof Sala [illegible]: Chiuso per lavori
Ariston Roof Sala 3: Chiuso per lavori
Sa[illegible] Chiuso per lavori
Centrale: Poliziotti a domicilio
Orfeo: L'esca
Tabarin: Il postino

L'oriente «La Muraglia». Ecco La Liguria «Da Michelin» e «Da Scola»

Tre idee per una sera estiva

Le proposte per accontentare tutti i gusti

Tre proposte per una serata gastronomica senza incappare nella calura.

Ricordate il film «Lanterne Rosse»? Ecco, l'ambientazione è simile. Solo che qui non si sono relazioni pericolose e intrighi ma manicaretti «esplosivi» e di gran classe. Ad Albenga al civico 92 di viale Pontelungo si parla prevalentemente cinese. O meglio, la signora Ying Zhao è l'unica persona dello staff che conosce la lingua italiana. Assieme al marito, Li Zheng Hu, Ying Zhao gestisce il ristorante cinese «La muraglia», un locale dall'atmosfera davvero suggestiva. Atmosfera che si può gustare ogni giorno della settimana, estate ed inverno.

Il menù turistico offre poi un ottimo trattamento a prezzi davvero competitivi. Spiega Ying Zhao, che è titolare del locale da quattro anni, assieme al marito e ad un gruppetto di giovanissimi amici dagli occhi a mandorla: «Con solo 15 mila lire i nostri clienti possono avere un menù che comprende involtini primavera, zuppa «La Muraglia», pollo alle mandorle o nuiale. Tra le bevande, oltre al famoso sakè, il distillato di riso che non manca mai, abbiamo della ottima birra cinese, e per chiudere diversi tipi di grappe. Alla rosa o al riso, per esempio, qualcosa di più forte del sakè». All'interno del locale esiste il condizionatore d'aria.

Oggi e domani in primo piano

La freschezza dell'entroterra per fuggire alla calura estiva della Riviera

la natura se si va a San Bartolomeo del bosco, nel verde dell'entroterra savonese. Al ristorante «Da Michelin», nome che richiama già un'atmosfera familiare e una cucina casalinga. Oggi di scena i cavalli. Alle 15 le iscrizioni e il raduno, in località Crocetta, per i fantini e gli animali sellati e alle 16 la partenza per una piacevole escursione nei boschi. Al ritorno l'opportunità di assaggiare le succulente proposte Mariangela Briano, titolare del ristorante «Da Michelin». Ecco l'elenco delle specialità, che si possono gustare nello stand l'aperto di cui dispone il locale: ravioli, carne o salsiccia alla piastra, cinghiale, polenta, cervo e spezzato lumache al verde.

Domani l'appuntamento a contatto con la natura si ripete. La serata naturalmente la cucina del ristorante «Da Michelin» è sempre a disposizione. Tutte le sere, con ingresso gratuito, il locale di San Bartolomeo del bosco, offre anche musica da discoteca e liscio sul parquet all'esterno.

Se ci si addentra nell'entroterra dell'albenganese e si viaggia in direzione di Castelbianco, una tappa obbligata verso l'ora di pranzo all'osteria «Da Scola». Ha refrigerio e contatto con la vallata dove scorre il ruscello Pennavaire è difficile riuscire a trovare sollievo al

Fausto Scola è lo chef. Con lui al lavoro la moglie Viviana che serve in tavola e corre tra il bar e la cucina, dalla quale arrivano tavoli deliziosissimi piatti a base di prodotti locali. Spiega Fausto Scola: «Da noi si ha la certezza di mangiare cibi genuini e soprattutto preparati . I funghi, per esempio, che nostra specialità no controllatissimi e gustosissimi. Per quanto riguarda la pasta, so de mamma Anna, è emiliana e quindi una garanzia. Contando mio padre Lucio, che lavora anch'egli in cucina, e il nostro aiutante Fausto, lo staff che manda avanti il locale può dichiararsi al completo per soddisfare ogni esigenza della clientela».

I prezzi per una serata a tavola da «Scola» si aggirano sulle 40-50 mila lire a menù. Oltre ai funghi e alla pasta si può contare una varietà di verdure preparate in casa e su condimenti genuini e ottimi vini della zona.. Una cena da gustare nell'ampio ampio salone nella saletta più raccolta. All'esterno un piccolo parco giochi per i bambini, che si divertono mentre i grandi pranzano tranquillità.

Massimo Boero

«Cucina musicale» al Tiranno

Nel ristorante di Savona festa ogni sera

Ecologia, rispetto dell'ambiente, sport, buona tavola e tanta, tanta musica al ristorante «In Barba al Tiranno» di via Cimarosa a Savona.

Dopo le spettacolari esibizioni di Bungee Jumping per provare, prima di cena, il brivido del lancio con la fune, e dopo la decisione di ieri di «autoboicottare» la serata dedicata alla Francia per protesta contro la ripresa degli esperimenti nucleari nel Pacifico all'Irlandese un menù che i suoi piatti includeva l'insalata «Mururosa», riprendono da questa sera le «cene musicali» proposte dallo chef Marco Soldati.

Ci saranno Elvis, per un menù fissato a 50 mila lire, vino compreso, un «magico spadaio» e una «vispa porchetta» accompagnati da Mago Gabriele e da Daniela e la sua chitarra. Il 19 luglio, magiche atmosfere soft e grande jazz con il pianoforte di Daniele Cabib e il suo jazz trio.

La serata, di alto livello musicale, sarà accompagnata da una delicata e gustosissima cena a base di riso che verrà

Si balla tutte le sere a «La tenda»

LA TENDA

Una gara di ballo liscio

Tutti i giovedì, venerdì, sabato e domenica si balla il liscio. Ma domani sera l'appuntamento è speciale nel music garden «La Tenda» di via Morelli 46 a Pietra Ligure. Volzer, mazurca e polka: questi i generi musicali, suonati in pista dall'orchestra di Beppe Petrolla «One man band», che faranno da cornice alla gara di ballo in programma a partire dalle ore 22. Quella di domani sera sarà la seconda edizione del Trofeo «Beppe Tronic Band», una gara di ballo liscio per dilettanti (che potranno iscriversi presso il locale dalle ore 21 circa), con premi ai primi tre classificati e un simpatico omaggio a tutti i partecipanti. Il locale all'aperto è costellato da vegetazione tipica della zona mista a piante esotiche. Nel lungo corridoio di accesso alla pista, uno spazio in marmo rosa sormontato da un'ampia tenda, si possono ammirare banani, palmizi, ma anche pini marittimi e mimose. (m. br.)

proposto dall'aperitivo, al dolce, al digestivo.

Per il 20 luglio, «In barba al Tiranno» ha organizzato un grande «Festival della pasta» con pastasciutte per tutti i gusti: pasta fresca, paste secche, insalate di pasta, sughi speciali, il tutto a 45 mila lire compresa la musica internazionale della vocalist, Marina Bazzano, e del pianista Antonello Angeli. Il 23 luglio: agnello, salmone e guinness cake per una splendida e suggestiva serata irlandese accompagnata dal gruppo degli Irish Pub. La cena costerà 70 mila lire.

La «cucina musicale» è possibile gustarla sull'ampia terrazza sul mare. Tutte le sere è anche possibile richiedere il «menù braceria», a partire da mila lire, con carni grigliate.

E, tanto per completare la piacevole serata, magari godendosi la visione di un film d'autore, a partire dal 20 luglio sarà possibile raggiungere la suggestiva fortezza del Priamar per la rassegna cinematografica a ingresso gratuito: «I Film liberano la testa».

[a. z.]

Occasioni per visitare ristoranti come «La famigliare», da «Linda» e l'«Ostaia cà du Gumbu»

Il vetro ad Altare, la ceramica ad Albisola

Due gite alla scoperta dell'arte e della tradizione nel Savonese

Punti di pesce a «La Famigliare»

A ridosso del colle di Cadibona la Val Bormida ospita Altare, borgo di origine medievale che fu dominio dei marchesi del Carretto e in epoca successiva annesso al Marchesato del Monferrato. Ad Altare, anche la domenica, si possono visitare gli stabilimenti vetrari. Nelle botteghe più antiche e prestigiose, si possono vedere all'opera i discendenti di quel nucleo di maestri vetrai che, come vuole la tradizione, raggiunsero la Liguria dalla Bretagna e dalla Normandia invitati da un frate del convento di S.Eugenio che si trovava sull'isoletta di Bergeggi. Quando il frate fu trasferito nei pressi di Altare per la nomina a Priore dell'abbazia di Fornelli, il monaco convinse i vetrai francesi, in tutto un nucleo di otto famiglie, a trasferirsi definitivamente ad Altare, zona ricca di boschi e silice. Fu così che nel lontano anno 1000 si sviluppò la cosa l'arte della lavorazione del vetro ancora oggi oggetto di pregiate produzioni e d'interesse da parte di turisti di tutta Europa. Oltre alle singole botteghe, dove mastri vetrai e saggi dimostrativi di soffiatura moderna del vetro, è anche possibile visitare il museo altarese del vetro, allestito nell'oratorio di San Sebastiano (019/584734). E dopo una passeggiata nell'antico borgo di Altare, ci si può fermare nella piazza centrale gustare un rustico con le specialità proposte dalla spaghetteria «Linda» dove si preparano primi per tutti i gusti: dalle penne all'arrabbiata agli gnocchi, ai ravioli, alle tagliatelle. Chi preferisce una cena tradizionale c'è la possibilità di raggiungere la valle di Quiliano dove, in località Valleggia, a 500 metri dalla piazza, si trova l'«Ostaia cà du gumbu» di Barbara Rinaldi. Tra le specialità della casa: antipasti caldi e freddi, primi e secondi per soddisfare i gusti più tradizionali.

Chi invece preferisce il mare e le suggestioni dei borghi più antichi può raggiungere Albisola Superiore, dove si possono ammirare i resti dell'antica Alba Docilia nei pressi della stazione ferroviaria e la signorile Villa Gavotti. Ad Albissola Marina, si possono visitare il parco di Villa Faraggiana; la prestigiosa «Passeggiata degli Artisti», realizzata nel maestri della seconda generazione del Futurismo; l'angolo nascosto e prezioso di Pozzo Garitta, che ospitava antiche fornaci; le botteghe di ceramisti. E per una sosta di qualità con un sofisticato menù a base di pesce e cucina tipica ligure, è possibile raggiungere, in piazza Del Popolo, la trattoria «La Familiare» gestita con impeccabile stile dalla famiglia Vassallo.

Alessandra Zacca

Ristorante
"In barba al tiranno"
Via Cimarosa 4 - SAVONA
Tel. 019 803029
TERRAZZA SUL MARE
L. 70/80 • 22,30 con VIVO
15 LUGLIO IL MAGO GABRIELE Magico spada e vispa porchetta in quantità...

BAR SPAGHETTERIA
LINDA
SPRICHT DEUTSCH
CONDIZIONATA
APERTO TUTTA LA NOTTE dalle 19 alle 7
CHIUSO IL LUNEDI'
Piazza Centrale - ALTARE - Tel. 019 584.378
15 AGOSTO ALTARE IN PIGIAMA
Per informazioni e iscrizioni tel. 019 584.378

verde
da Michelin
SAN BARTOLOMEO DEL BOSCO (SV)
TUTTE LE SERE
NELLO STAND ALL'APERTO POTRAI GUSTARE
OLENTA, CARNE
E SALCICCIA ALLA PIASTRA
E TANTE ALTRE SPECIALITA'!!
Tutte le sere MUSICA con ingresso
Per informazioni telefonare allo 019/67.90.12
15-16 LUGLIO
Raduno e
22-23 LUGLIO
della
Polenta

la familiare
trattoria in albissola marina
cucina tipica ligure
piccolo dehors
piazza del popolo, 8 - tel. 019 48.94.80
Chiuso il lunedì

In un di verde, a 500 dalla piazza Valleggia...

ÖSTAIA CA' DU GUMBU
piatti tipici
Via Termi, 8 • Valleggia • Tel. 019 88.07.83
chiuso lunedì e martedì è gradita la prenotazione

長城飯樓
RISTORANTE
La Muraglia
La millenaria cucina cinese è approdata sulle rive del Centa,
ci propone una grande varietà di specialità regionali ad un prezzo piccolo piccolo...
LOCALE CON ARIA CONDIZIONATA
ALBENGA - Pontelungo 92 - Tel. 0182 51.828

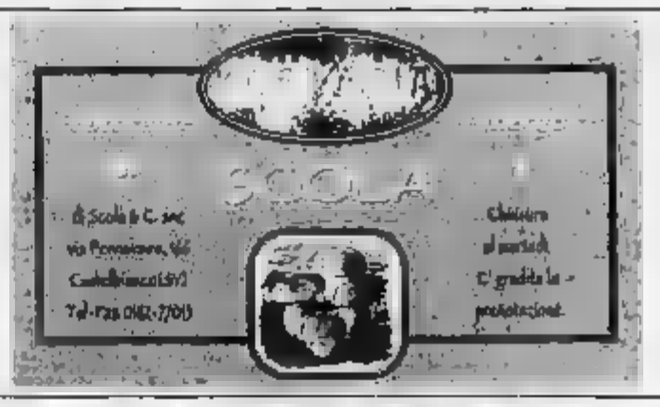

SPECIALITA FUNGHI

Residence I MORELLI
La Tenda
Giovedì - Venerdì - Sabato - Domenica
SABATO 15
Serata DANZANTE con il TRIO Nanda Lanteri (voce solista e tastiere), Carla Venturino (tastiere), ed Ettore Prella (fisarmonica). Musica folk, liscio, latinoamericana e leggera internazionale.
DOMENICA 16
GARA DI BALLO LISCIO
2° TROFEO «BEPPE TRONIC BAND»
alla prima, seconda e terza coppia classificata
A tutti i partecipanti sarà offerto un simpatico omaggio
Pietra L Via

Manuela Dalla Valle e Olessia Bourova guidano la pattuglia dei «big» in corso Colombo

«Europa Nuoto», grandi gare a Savona

Oggi e domani si disputa il meeting internazionale

SAVONA. E' tutto pronto per la terza edizione del meeting «Europa Nuoto», organizzato dall'Amatori Savona in collaborazione con la Regione Liguria e col patrocinio dell'amministrazione provinciale, di quella comunale e del Coni. La manifestazione, nella piscina olimpica di corso Colombo, vedrà oggi e domani al via almeno 800 atleti in rappresentanza di 38 società, con molti campioni provenienti anche dal resto d'Europa che si cimenteranno su tutte le distanze e stili natatori, tranne gli 800 e i 1500 stile libero.

Tra i «big» da seguire, in prima l'azzurra Manuela Dalla Valle, ormai diventata un'abitudinaria delle manifestazioni che si svolgono nella piscina savonese. Ma oltre alla Dalla Valle ci sarà da seguire una «stellina» nascente del nuoto mondiale: la russa Olessia Bourova, da oltre un anno in Italia dove vive e si allena, che recentemente ha [illegible] l'oro ai Campionati europei Juniores di Istanbul e che agli Assoluti di Milano ha conquistato il primo posto nei 200 stile libero.

A fianco di queste due autentiche fuoriclasse del nuoto, tanti altri campioni affermati in campo europeo come gli svizzeri Daniela Peschel, Rolf Schwyter e Walter Bachtinger e gli italiani Morena Gallina, Bruno Capozzi, Lorenzo Cherubini, Paolo Ghiglione, Ilaria Fadoin e Francesca Pavan. Da non trascurare comunque i savonesi Angelo Angiolillari, che ai recenti Assoluti ha conquistato il quarto posto nei 200 rana, e Paolo Soro recente campione italiano di fondo.

Ed ora un po' di «numeri»: in gara ci saranno 15 campioni italiani, 40 atleti che hanno conquistato una medaglia d'argento o di bronzo ai Campionati assoluti, 12 campioni liguri assoluti e 72 campioni regionali tra Cadetti, Juniores, «Ragazzi» ed Esordienti A. La formula, ormai collaudata, prevede per ciascuna gara qualificazioni e finali, con classifica ottenuta per somma dei tempi.

Le gare si apriranno ufficialmente [illegible]ane alle 9,30 con [illegible] gare degli Esordienti, mentre al pomeriggio saranno di scena i «big». Le finali domani, a partire dalle 15. Molto soddisfatto il delegato provinciale della Fin, e vicepresidente del Coni provinciale, Ambrogio Zaro: «Anche quest'anno siamo riusciti ad organizzare [illegible] manifestazione di valore assoluto, con [illegible] buona partecipazione di atleti di grande valore [illegible]nale e internazionale. Speria[illegible] che anche il pubblico risponda nella maniera adeguata, così come dal [illegible] ha fatto in passato».

Massimo Novaro

SINCRONIZZATO

«Esordienti» agli Italiani

Dopo i successi ottenuti con la squadra A e con le Juniores, l'Athena va a caccia di medaglie anche con le «Esordienti A», in queste fine settimana a Tortona agli Italiani di categoria. Cinque le ragazze impegnate, allenate da Patrizia Ghilfombardo e Barbara Bonomo: Carolina Camardella e Carla Visconti saranno impegnate nel «solo», le coppie Camardella-Visconti e Angie Briano-Carlotta Falco nel «duo», la squadra è completata da Carlotta Roemer. Oggi sono in programma gli obbligatori, domani le finali. La speranza è arrivare a qualche piazzamento importante. La Ghilfombardo: «Speriamo di qualcosa di buono, anche se i campionati serviranno soprattutto per fare esperienza». Va infatti ricordato che ai recenti Assoluti estivi di Imperia l'Athena ha conquistato il titolo italiano per società, dimostrando un assetto tecnico di prim'ordine, e che il sincronizzato savonese è in continua espansione. [m. no.]

Troppi problemi, ultimo lo stadio

Di Blasio amaro «Savona addio»

Lino Di [illegible] è deciso: «Me ne vado»

SAVONA. «Ringrazio tutti coloro che hanno fatto o stanno facendo qualcosa per il Savona, ringrazio anche chi non può impegnarsi per motivi suoi. Ma io ho i miei problemi, la mia possibilità. E non mi consentono di portare avanti la conduzione della società. Per cui il sottoscritto è da oggi dimissionario, pronto a consegnare il Savona a chi può far meglio di me, di noi. Eventualmente, anche a consegnarne le chiavi in Comune».

E' un Lino Di Blasio amareggiato ma estremamente deciso, quello che minuscia («Non è una minaccia, solo una constatazione dei fatti») la decisione di volersi fare da parte. Una contestazione a mezza voce, strisciante: la certezza di non poter contare sull'aiuto di nessuno, per ultimo anche il «no» del Comune per i lavori al campo, confermato giovedì mattina: questi gli argomenti che spingono Di Blasio sull'orlo di un disimpegno totale.

Ancora il dirigente: «Non voglio addentrarmi in polemiche, ma certo avrei preferito che a certe promesse fossero seguiti i fatti. Non abbiamo chiesto nulla a nessuno, eppure questo o quell'altra cosa non ha mai fatto parte del modo di comportarsi di questo Savona. Sentir tante parole e verificare che a livello concreto non accade nulla mi lascia attonito. La città [illegible] Savona se ne frega, questa è la verità: non posso sobbarcarmi un impegno più grande di me».

La mazzata è arrivata senza dubbio dall'abbandono di ogni speranza su una risistemazione del «Bacigalupo»: ora evidente che per puntellare le possibilità economiche del Savona ci sarebbe voluto uno stadio degno di questo nome: invece così, mancheranno perfino le amichevoli di livello (già sfumata quella col Torino del 20 agosto: i granata l'hanno spostata a Varese), quelle in grado di portare qualche quattrino. Se il Savona perde i giocatori migliori, è anche per questi motivi. Gli stessi che adesso portano a perdere pure i dirigenti, che domani possono portare a veder sparire la società. [r. bg.]

SPORTFLASH

BEACH-VOLLEY

Trofeo Side Out a Vado «Piccolo Bar» a Finale

Due gli appuntamenti di questa fine settimana, in sopertina la quarta tappa del «Side Out» in programma ai Bagni «Dan Beach» di Vado. Molte le coppie al [illegible], in maggioranza piemontesi. I Bagni Ondina di Finale ospitano invece il Trofeo Piccolo Bar, riservato a coppie maschili. Anche qui ieri erano già numerose le iscrizioni. [g. o.]

Stanotte si corre il «Valli Genovesi»

GENOVA. Si corre stanotte l'8° Rally Valli Genovesi, valevole per la Coppa Italia seconda zona. Al via un centinaio di equipaggi, tra le speciali da ripetere due volte: Ronde Alta (22,5) e 5,23), Ronde Bousi (0,13 e 3,27) e Cavorsi (0,51 e 4,08). Via alle 22 dal piazzale della scuola edile di Borzoli, arrivo della prima auto intorno alle 6,30 sempre a Borzoli. Tra i favoriti il piemontese Bonazzo su Clio, Ameglio su Peugeot 309, Villa su Delta e il genovese Strata. [m. no.]

Positivo il sopralluogo degli organizzatori, ottimista il sindaco Genero

Giro d'Italia '96: Loano si [illegible]

Buone possibilità per la cittadina del Ponente

LOANO. Il Giro d'Italia '96 farà tappa a Loano? Un accordo di massima è stato raggiunto ieri dagli organizzatori della «corsa rosa» e dall'amministrazione comunale: nei giorni scorsi era stato a Loano l'avvocato Carmine Castellano, direttore dell'organizzazione sportiva della Gazzetta dello Sport, che ha incontrato il sindaco Francesco Genero, e ha effettuato un sopralluogo tecnico a Loano per verificare la possibilità [illegible] un arrivo di tappa del Giro '[illegible].

L'edizione del prossimo anno della grande corsa a tappe è tra l'altro estremamente importante: si festeggiano contemporaneamente i 100 anni della Gazzetta dello Sport e il centesimo anniversario d[illegible] Olimpiadi moderne. Il Giro '96 partirà infatti da Atene, [illegible] tre tappe in Grecia prima di trasferirsi in Italia. Spiega il primo cittadino di Loano, Francesco Genero, giudice internazionale di ciclismo: «Il sopralluogo ha avuto un primo esito positivo, ma una decisione definitiva verrà presa solo entro settembre. Si tratta di un'occasione promozionale unica, basti pensare alle sei ore di trasmissione televisiva prevista e agli oltre 400 giornalisti di tutto il mondo accreditati, alle 20 televisioni europee normalmente collegate. Inoltre la "carovana" si compone di circa 1500 persone, che unite alle migliaia di sportivi rappresenteranno un notevole mezzo di promozione turistica ed economica per la nostra città».

Conclude Genero: «Ci auguriamo di riuscire la conferma della scelta di Loano fra le oltre 300 città che hanno avanzato la candidatura alla Gazzetta dello sport. Puntiamo a organizzare due grandi giornate di sport: l'arrivo di tappa e la partenza [illegible] giorno dopo». [a. r.]

Spallaccia ha vinto il «Gisan Nasi» '94

E il ciclismo offre il «Nasi»

Per gli amatori domani ritorna la classica di medio e gran fondo

Due, nel Savonese, gli appuntamenti di spicco per gli appassionati delle due ruote, entrambi riservati domani agli amatori: a questi va aggiunta la quarta tappa del Giro d'Imperia con molti atleti dalla provincia.

«Gisan Nasi». La corsa organizzata dall'Us Acli è giunta alla 15a edizione costituisce l'appuntamento clou. La «classica» di medio e gran fondo vale come terza prova del campionato provinciale (le precedenti erano Montecarlo-Alassio e Colle-Montecarlo). Il percorso, anche col caldo, mette i brividi: dopo la partenza fora 7,30) da Ponte di Nava, arriva la prima salita, il Colle di Ceparana, quota 1379 metri. La seconda asperità, dopo il passaggio da Zuccarello, sarà il Colle di Croce della Tornassa (m. 686). Una «salitella», ove si consideri che dopo bisognerà scalare il Giovo (m. 807) e, soprattutto, il temibile Colle del Quazzo (m. 1130). Chi opta per la medio fondo potrà chiudere qui, dopo 121 km. I più arditi invece scaleranno ancora il Colle S. Bernardo di Mendatica (m. 1287) e il Colle delle Salse (m. 1650), scendendo dalla bici dopo 177 km. L'anno scorso vinse Gino Spallaccia, autore di una prestazione maiuscola. Al via i migliori del nord Italia.

Trofeo Blitz. Chi non vuol fare indigestione di salita può cimentarsi (ore 9) a Pallare nell'ultima prova del Campionato della Consulta. Il percorso, [illegible] km, presenta tra l'altro la scalata al Monte Baldo. Ritrovo alle 8 al palasport di Pallare.

Giro d'Imperia. Molti i savonesi in g[illegible] nella quarta tappa, il Memorial Papà e Mamma Muiano. Ritrovo alle 7,45 a Passo Goula (sullo altare di Pigna), percorso di 58 km. [g. o.]

europarfums

[illegible] e body building

Festa della profumeria dal [illegible] al 20/7

nel «Nuovo» Disgros-Savona - via Nizza 43

OFFERTE - OCCASIONI • Prezzi speciali

Consegnando questo tagliando un OMAGGIO a sorpresa

CAMERA DI COMMERCIO INDUSTRIA ARTIGIANATO E AGRICOLTURA SAVONA

Si rende noto che BACANO Guido, nato a Sassari il 27-9-1937, iscritto al Ruolo dei Mediatori Marittimi (sezione ordinaria) tenuto da questa Camera di Commercio, ha richiesto la cancellazione dal Ruolo medesimo e la conseguente liberazione della cauzione prestata mediante fideiussione bancaria dalla Banca Commerciale Italiana, succursale di Savona e compensata da analoga Ditta partecipata.

IL PRESIDENTE
dott. Pietro Piccinelli

supersport

• CENTRO SCI •

Via Montenotte, 69 / 71 / 73r

SAVONA

SALDA TUTTO

MODA MARE

CITTA' E MONTAGNA

ABBIGLIAMENTO SPORTIVO E TEMPO [illegible]

CALZATURE - TENNIS - SCI - SNOWBOARD

[illegible] SPORTIVE

A DISPOSIZIONE MAESTRI di SCI e SNOWBOARD

sanpier

CONFEZIONI - ABBIGLIAMENTO DONNA E UOMO

HA DATO INIZIO AI SALDI

SAVONA - PIAZZA GIULIO II, 5 rosso - Tel. 019 821 363

EFF. COM. LEGGE 80

Appuntamenti con LA STAMPA | ogni martedì tuttocome | ogni mercoledì [illegible] | ogni venerdì tuttodove

IL FRUTTO DEL PIACERE

Solero

ALGIDA

TUFFATI

NEI GRANDI AFFARI DELLA

1ª FIERA dell'arredamento

FINO AL 31 LUGLIO ECCEZIONALI PROMOZIONI SU NUOVI MODELLI DEI MIGLIORI LUCHI RINNOVATI!

Show Room:
Via dell'Artigianato, 54
Zona Industriale
Finale Ligure (Sv)
TEL 019/680422

APERTO TUTTI I GIORNI FINO ALLE ORE 21 ANCHE LA DOMENICA

SOGGIORNO MODERNO
£ 990.000

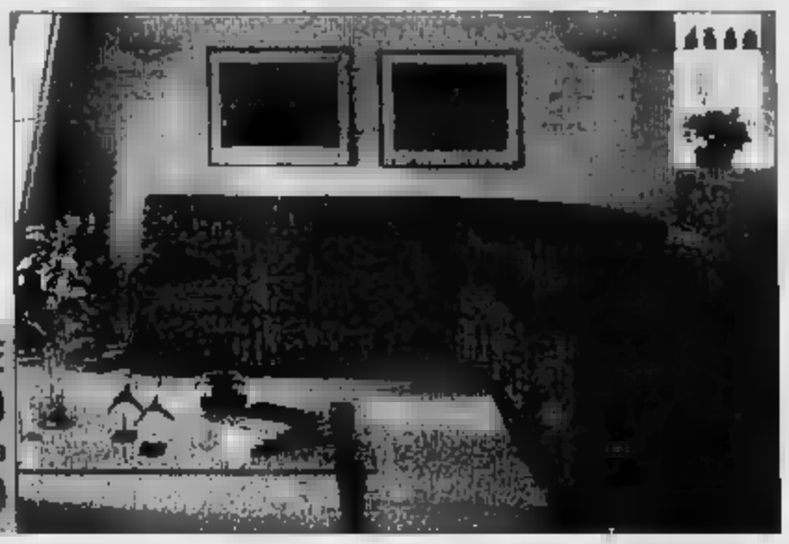

SALOTTO ANGOLARE
mod. ICARO
Tutto sfoderabile
£ 990.000

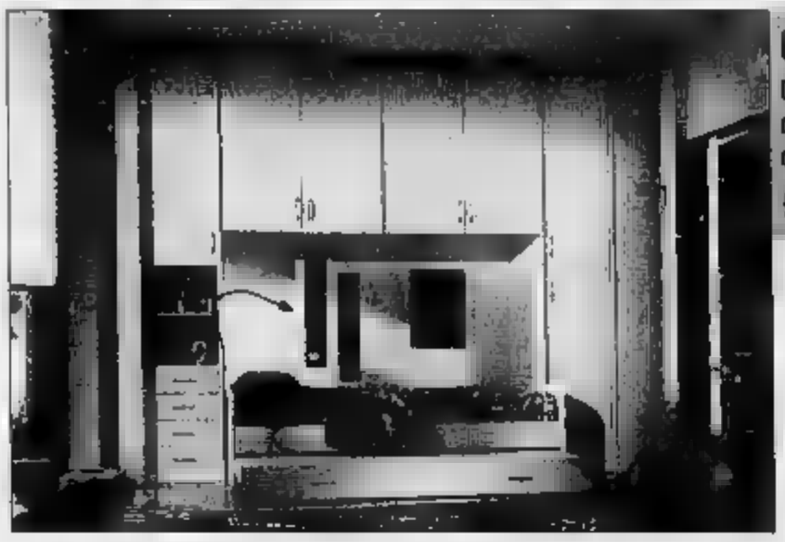

CAMERETTA A PONTE
Completa di 2 letti,
disponibile nei colori noce e bianco
con particolari blu e salmone
£ 1.200.000

CAMERA DA LETTO
"MODERNA"
Disponibile anche bianca
£ 1.690.000

CUCINA NOCE "CLASSICA
Composizione 300 x 150 cm ad angolo
completa di elettrodomestici.
Piani vero granito
£ 4.990.000

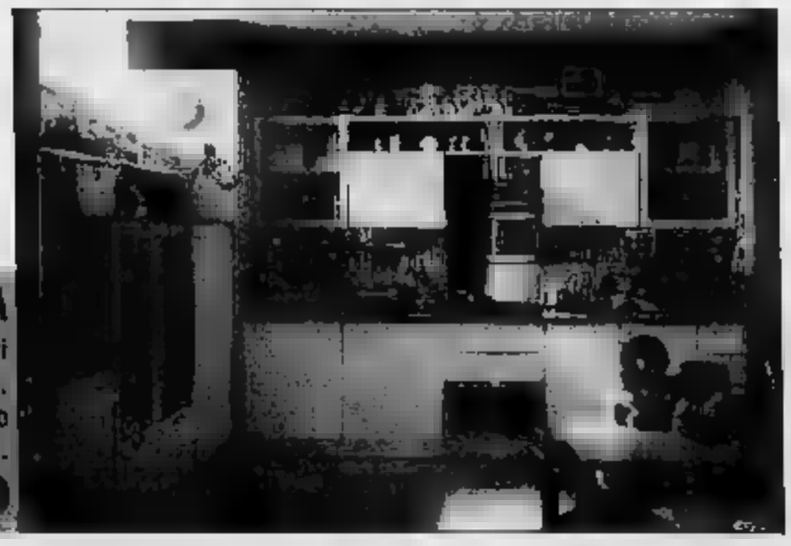

CUCINA mod. FORMA
Disponibile nei colori
noce, magnolia, acero e bianca.
Composizione 300 x 150 cm ad angolo
completa di elettrodomestici.
£ 3.990.000

Mare negli occhi.

Sanremo nel cuore.

Ai tropici in due ore?

I viaggiatori del Grand Tour ottocenteschi non mancavano di includere un periodo di permanenza - soprattutto invernale - in quello che era considerato all'epoca il giardino tropicale d'Europa: la Riviera Ligure di Ponente, anzi, la Riviera per definizione. Re, Imperatrici, grandi botanici, via via fino ai gaudenti della ruggeggiante Belle Epoque e dei ruggenti anni '20, hanno prediletto questa parte del mondo baciata tutto l'anno da un clima mitissimo e incantevole in una posizione geografica, a cavallo tra Francia e Italia, tra le più incantevoli del Mediterraneo

RESIDENZA TURISTICO ALBERGHIERA
LA ROSA DEI VENTI
Sanremo

L'isola che c'è.

Ogni isola ha il punto di osservazione privilegiato. A Sanremo, questa terrazza affacciata sul Mediterraneo, è la Residenza Turistico Alberghiera "La Rosa dei Venti", una creazione immobiliare unica, armoniosamente inserita in un panorama di stupefacente bellezza.

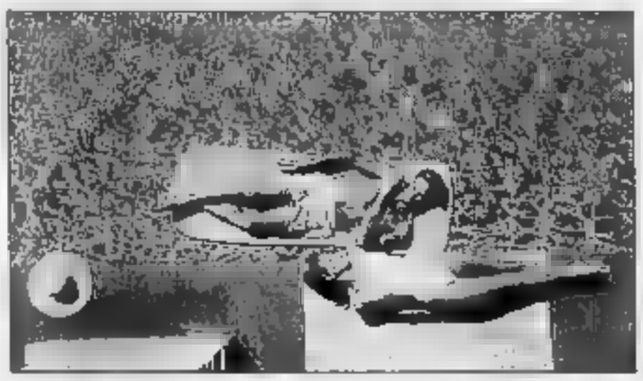

Qui ti svegli e il sogno continua.

Voglio che la mia casa a Sanremo sia piacevolmente arredata - e allora "La Rosa dei Venti" offre la possibilità di appartamenti completamente ammobiliati con rifiniture di pregio - oppure, naturalmente vuoti.
Desidero una terrazza personale, dove rilassarmi in piena tranquillità... per sentirmi a casa mia, ma con tutti i servizi di un albergo!
Ecco che "La Rosa dei Venti" ha pensato a tutto.
Gli appartamenti possono infatti usufruire di tutti i servizi "à la carte" di un Grand Hotel: colazione in camera, pulizia degli alloggi, servizio di lavanderia, reception con controllo automatizzato e centralizzato della Residenza.
La "Rosa dei Venti" offre le più differenti tipologie abitative.
A ciascuno la sua isola nell'isola.

Meritatevi un'isola lontana a due passi da casa.

Da sempre il capitale di questo regno incantato è Sanremo, il suo centro più elegante ed esclusivo. Difficile elencare tutte le attrattive di questa affascinante piccola città protesa sul mare: la sua sontuosa promenade ombreggiata dalle palme delle Canarie, il famosissimo Casinò di architettura bizantineggiante, la raccolta città vecchia cuore ligure.
E, ancora, le mille manifestazioni culturali, sportive e...canore, il porto turistico tra i più attrezzati, i magnifici campi da golf, i romantici ristoranti, i fiori...
Insomma l'isola delle meraviglie esiste ancora, ed è qui, a due passi da casa.
Scopriamola insieme.

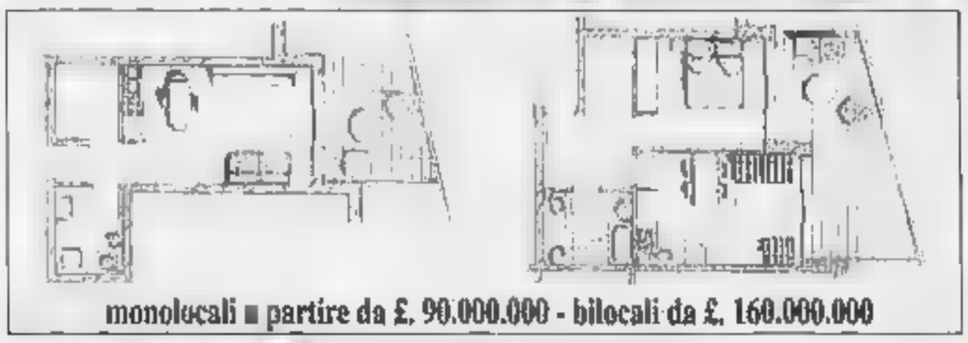

Abbronzatissimi, attrezzatissimi, tranquillissimi.

Però sappiamo che la Vostra casa al mare si deve di più, per questo "La Rosa dei Venti" non è solo casa, ma un ambiente magnificamente attrezzato: piscina panoramica, due raffinati ristoranti - il Classico e un buffet - solarium, giardini, campi da tennis, sala meeting e conferenze, garages.
E, a due passi il Golf club di Sanremo e un delizioso maneggio.
E' ora che smettiate di cercare l'isola che non c'è.
Finalmente l'avete trovata.

Sulla rotta della felicità.

Sanremo è facilmente raggiungibile da ogni parte d'Italia con l'Autostrada Dei Fiori. A pochi passi dal mare, "La Rosa dei Venti" domina dalla collina la parte occidentale della città. Il centro si raggiunge in pochissimi minuti.
Confine con la Francia a 25 Km.
Gli aeroporti più vicini quelli di Genova e Nizza.
Siete pronti a prenotarvi un sogno lungo tutta la vita?

SAGOR
Tel. (011) 903.25.08
UFFICIO SUL POSTO:
Via Privata Serenella - Sanremo - Tel. (0184) 66.03.12
167-019318

OPEL ASTRA SW CLIMATIC

SENZA RIVALI.

Tutti la inseguono, ma nessuno riesce a superarla. Opel Astra SW Climatic si conferma primatista assoluta nella sua classe nei desideri degli italiani.

● Motori 1.8i 16V Ecotec da 115 CV, 1.6i 16V Ecotec da 100 CV e 1.4i da 82 CV ■ Motori 1.7 TurboDiesel da 68 CV e 82 CV ● Climatizzatore incluso nel prezzo ● Sistema di protezione integrale Opel ● Opel full size airbag, di serie su tutte le Astra, ● Barre di protezione laterale ● Cinture di sicurezza con pretensionatore.

CLIMATIZZATORE E FULL SIZE AIRBAG DI SERIE.

Venite a conoscerla da:

SPINELLI ENRICO Via Alpi Giulie 20 VERBANIA INTRA Tel. 0323/401412 - 53631	GRAFFIETI GUIDO srl Regione Nosere DOMODOSSOLA Tel. 0324/481300	VERCELLI DARIO Via IV Novembre 32 OMEGNA Tel. 0323/61964 - 61154	GMA Grandi Marche Automobili Via Battistini 30 NOVARA Tel. 0321/455501-02-03	EUROMOTORS srl Via Torino 55 CUREGGIO Tel. 0322/839374

TUTTI I VANTAGGI DI ESSERE CLIENTE OPEL.

La sicurezza di un contratto d'acquisto trasparente: il nuovo "straordo Opel", con la garanzia del prezzo bloccato fino alla consegna; l'affidabilità dell'Opel Assistance Premium triennale; l'ecocasmale "Scelta Opel", ovvero la più conveniente e rateizzabile formula d'acquisto.

OPEL

Al Centro Commerciale Catarinella è iniziata la

GRANDE PROMOZIONE ESTATE '95

Per tutta l'estate splendidi tappeti importati direttamente dall'IRAN a prezzi

SCONTATI del 70%

Alcuni esempi:

TABRIZ cm. 200 x 300 ~~L. 4.500.000~~ SCONTO 70% L. 1.350.000	KASHAN cm. 200 x 300 ~~L. 3.200.000~~ SCONTO 70% L. 960.000
KASHAN cm. 200 x 300 ~~L. 3.200.000~~ SCONTO 70% L. 960.000	KERMAN cm. 350 x 240 ~~L. 1.200.000~~ SCONTO 70% L. 360.000

...e centinaia di altre occasioni di TAPPETI NUOVI - VECCHI e ANTICHI tutti SCONTATI del 70% sul prezzo di listino.

- VISITATECI: SCOPRIRETE LA CONVENIENZA -

CENTRO COMMERCIALE CATARINELLA
Via Nazionale 46 - FERIOLO DI BAVENO - Tel. 0323/25383-4

APERTO
DOMENICA POMERIGGIO

Jules
COIFFEUR LEI - LUI
NOVARA
Corso
Tel. 0321/625.748

LA STAMPA
NOVARA
VERBANO CUSIO OSSOLA
Sabato 15 Luglio 1995 — 31
Redazione: c. della Vittoria 2, tel. 398.401/02 / Fax 36391

PREZZI CHIARI
TUTTO COMPRESO
SHAMPOO - - SCHIUMA
PIEGA 20.000
TAGLIO 20.000
COLORE 35.000
PERMANENTE 35.000
RIFLESSI 30.000
COLPI DI SOLE 40.000
MECHES con stagnola 70.000
IMPACCO 10.000

Ieri pomeriggio aperto al traffico il tratto fra Arona e Gravellona Toce

Assalto alla nuova autostrada

Code di qualche chilometro alla barriera Lago Maggiore dove non si utilizzano appieno le porte automatiche, questione di abitudine. La litoranea torna a respirare: oggi e domani il vero collaudo

DAL INVIATO

L'attesa è durata trent'anni, negli ultimi giorni s'è fatta addirittura spasmodica. Così ieri, all'ora X, in curiosità era tanta che subito dopo l'apertura, alle 14, il tratto di autostrada fra Arona e Gravellona Toce è stato quasi preso d'assalto dagli automobilisti. La prima conseguenza è stata il formarsi di code, anche di due-tre chilometri, in particolare alla barriera Lago Maggiore, ad Arona. Dapprima, in entrata verso Sud e poi, verso anche in direzione Nord.

«Sto andando in Val Vigezzo, come tutti i fine settimana - ha telefonato Luigi Ariunno di Novara - e sono in coda da mezz'ora. E' mai possibile?» Sì, il primo giorno è possibile.C'è da dire che il traffico non sarà sempre di queste proporzioni perchè ieri i curiosi erano davvero tanti. Si calcola una media di 150 auto all'ora transitate al casello ovvero in direzione Nord) di solo casello pagamento «cash». Le porte a disposizione sono complessivamente cinque e tre sono quelle in entrata. Di queste solamente una manuale con proemissione del biglietto. Intorno alle 18, per facilitare le operazioni d'accesso (in direzione Sud), con una coda di un paio di chilometri, un addetto del casello consegnava i biglietti agli automobilisti. C'è poi da aggiungere che molti non conoscono ancora i servizi automatizzati Telepass, Viacard e Fast-pay che diminuiscono i tempi d'attesa in entrata e uscita.

Ieri, non c'è stata alcuna inaugurazione ufficiale. Le autorità regionali (il presidente Ghigo e alcuni assessori) e locali i due presidenti delle province Cattaneo e Revasio con i sindaci della zona e operatori turistici) hanno percorso in pullmann l'intero tratto, in andata e ritorno, accompagnati dai responsabili della società Autostrade.

A Gravellona Toce si è formata una lunga coda di auto in attesa che, alle 14.10 i responsabili dell'autostrada rimuovessero i cavalletti. La prima auto a transitare sulle rampe d'accesso, è stata quella del fotografo Giorgio De Sordi seguito immediatamente dalla «Mercedes» Luigi Gelil, l'amministratore di Tele Vco Azzurra. «Un'opera che aspettavamo anni e per questo apprezziamo particolarmente. - ha detto - Almeno quattro volte alla settimana compio il tragitto fra Milano e Verbania, ritengo che il primato di transitare per primo mi spetti quasi di diritto».

Proprio in coincidenza l'apertura sono cadute le prime gocce di pioggia ed è venuto facile la battuta: «autostrada bagnata... fortunata». Pioggia che poi è trasformata in grandine scendendo verso Sud, dopo lo svincolo di Carpugnino. Così automobilisti hanno l'opportunità di apprezzare anche le dotazione di piazzole di sosta.

La colonna d'auto è partita da Gravellona suonando lungamente i clacson. Non festeggiavano la sposa... ma quasi.

A Fondotoce c'è stato chi, come Aldo Caldani, ha fatto rilevare che «molte auto provenienti dal Canton Ticino in prossimità della rotonda di Fondotoce hanno proseguito sulla vecchia direttrice semplicemente perché in quel l'importante non alcun cartello che indichi l'ingresso della nuova autostrada che è poco distante». Una alla quale potrà sicuramente ovviare.

Se autostrada, in direzione Sud il traffico intenso rallentato dal nubifragio spazzato dalla grandine, c'è da dire che pomeriggio, viaggiare sulla litoranea del Lago Maggiore tra Feriolo Baveno, Stresa o Arona, era tutt'altra cosa. C'erano ancora gli automezzi pesanti ma adesso respira già - è stato il commento di Luigi Bini a Meina - e sarà aspettare qualche giorno perchè la situazione si normalizzi. Poi vedrete che qualche operatore turistico si lamenterà perchè perderà i clienti di passaggio. Ma qui dobbiamo metterci in testa rivedere nostra politica turistica».

Un concetto questo, ripreso anche dal segretario del pds Marco Travaglini: «Da noi non esistono grandi catene alberghiere ma miriade di piccole medie strutture che in grado di offrire un'ospitalità familiare. Queste imprese saranno sempre più un valore a patto che sappiano adeguarsi alle nuove domande del turismo e sappiano riqualificarsi e innovarsi».

Un altro grande problema rimasto insoluto è quello relativo alla viabilità secondaria. Proprio per questo l'uscita di Baveno, ad esempio, non è stata attivata. A proposito l'assessore regionale ai trasporti Antonino Masaracchio si è dichiarato consapevole delle difficoltà finanziarie legate alla realizzazione del piano viario nella provincia con particolare riferimento completamento della circonvallazione Omegna, Verbania e Gravellona. «Nei prossimi giorni, dopo le verifiche con le organizzazioni sindacali le problematiche occupazionali, attiverò un tavolo di confronto interregionale con Svizzera per un approfondimento operativo delle opportunità legate agli interventi finanziabili dai fondi Cee».

Renato Ambiel

Il parcheggio dell'autostrada è intervenuto per facilitare le operazioni al casello

Alla barriera di Arona, ieri si sono subito formate lunghe code di automobilisti

IL SINDACATO

«Non è stato messo in risalto il contributo dei lavoratori»

Si è aperto l'ultimo tratto autostradale della «Voltri-Gravellona Toce», A 26.

E' dubbio una tappa fondamentale per nostra neonata provincia. Quest'arteria porterà possibili benefici all'economia del VCO, ma si dovrà anche vigilare sul versante del traffico autoveicolare per Verbano e il Cusio.

Come non vogliamo aggiungere nulla a quanto detto e scritto nelle settimane scorse su quest'opera infrastrutturale così importante.

Vogliamo invece soffermarci a sottolineare e porre all'attenzione della Autostrade una questione, che non appare quasi mai nei giornali e nelle TV commerciali locali, peggio ancora non è nulla nella relazione di comunicazione della Società Autostrade, di quanto ha inciso il fattore della manodopera, dell'uomo. Società Autostrade, sempre attenta a descrivere le nuove tecnologie, innovazioni di costruzione di questa tratta delle difficoltà incontrate in alcuni lotti, ha dimenticato di dire quanto è stato pagato in termini sociali da parte dei lavoratori delle costruzioni per realizzare quest'opera. A tempo debito si premurata di spiegare, chiarire le difficoltà incontrate nel sottosuolo, quando si era necessario fermare i lavori nei pressi Somma. O quando nei primi Anni 80 la Società Autostrade doveva affrontare le avversità progetto autostradale, da parte di categorie imprenditoriali, da comitati cittadini dell'alto Vergante.

Allora perchè oggi, a progetto quasi completato, Società Autostrade nulla ha detto sulle centinaia continuità di infortuni subiti lavoratori e delle due vittime perse nel cantiere?

E poi quante sono state le ore lavorate e quanto è stato il contributo che quest'opera ha dato al tessuto produttivo occupazionale Vco e Medio novarese.

non abbiamo i dati sulle ore lavorate, non li abbiamo sul numero degli occupati, men che meno sugli infortuni, sappiamo delle due vittime. Pensiamo che queste notizie siano di interesse generale e per questo modo con cui la Società Autostrade le ha disattese.

La costruzione opere di questa rilevanza si realizzano in primo luogo grazie intelligenza e alla capacità ed alla professionalità dell'uomo: Lavoratori e tecnici.

Cgil Cisl e Uil

IERI TUTTI SODDISFATTI **DOPO UN'ATTESA DI DIECI ANNI**

Gallerie molto belle

Con mia ragazza percorso il tratto a pedaggio libero da Gravellona a Carpugnino «Solamente per provare la strada. Ha avuto modo di apprezzare in particolare la galleria: molto belle e ben illuminate, dotate di numerosi servizi di sicurezza. Penso sia un'opera valida, d'altra parte l'abbiamo aspettata per tanti anni. Adesso finalmente anche per noi il mare della riviera Ligure è più vicino. I giovani approfitteranno sicuramente dell'opportunità»

Da Milano 45 minuti

Abbiamo la seconda casa a Baveno e da Milano raggiungiamo Lago Maggiore tutti i fine settimana. In questa occasione abbiamo ritardato la partenza proprio per aspettare l'apertura dell'autostrada e debbo ammettere che il valso la pena. Abbiamo impiegato appena tre quarti d'ora e dire che ce la siamo presa comoda perchè vederla bene. Il panorama del lago? Devo ammettere che presi dalla fogo arrivare non l'abbiamo vista.

E' decisamente sicura

Operatore televisivo di Tele Vco Azzurra. «Per ragioni di servizio compiuto l'intero tragitto da Gravellona ad Arona e . Ho provato anche a spingere sull'acceleratore per rendermi conto della tenuta e debbo che il fondo stradale è ben fatto così come le curve sono morbide. si vede molto il lago, pazienza forse è meglio così proprio per garantire la sicurezza di quanti percorrono questo tratto e non sono distratti dagli panoramici».

RUGGERO PANIZZA

La Riviera è più vicina

Sono commerciante ambulante di fiori e lntra, faccio i mercati, e quindi spesso sulle strade. Ogni settimana debbo raggiungere la Riviera per i rifornimenti. Giovedì ho rinunciato per sfruttare l'occasione di quest'apertura e debbo ammettere che risparmierò po di tempo. Ancora quantificare. Ma quest'autostrada mi tornerà molto utile anche per gli spostamenti in evitando col furgone la litoranea del lago Maggiore fino ad oggi molto intasata.

Università, per le «matricole» niente test: varranno i voti della maturità

Numero chiuso ad «Economia»

Il preside della Facoltà conferma che da settembre le lezioni per il primo anno si terranno al salone «Borsa» e rassicura sul normale prosieguo dell'attività didattica in via Porta

NOVARA. Numero chiuso senza test per le prossime matricole di Economia e Commercio, ed il preside conferma che le lezioni per il primo anno si terranno al Salone Borsa e rassicura sul normale prosieguo dell'attività didattica in via Porta.

I problemi di agibilità di parte dello stabile di via Porta non dovrebbero creare problemi alla facoltà di Economia e Commercio: «Quando sono arrivato a Novara nel novembre scorso ho subito chiesto alla proprietà dello stabile di fornirmi avere le documentazioni relative all'agibilità, perchè anch'io intendo cautelarmi ed è accertato che il fabbricato principale è in regola. Per le due grandi aule in cui è ospitato le matricole la proprietà è stata corretta, perchè ci ha informato di non avere ancora in possesso di tutta la documentazione, ed allora abbiamo deciso per il prossimo anno scolastico di trasferirci, soltanto per il primo anno, al salone Borsa».

I due «autonomi» privi di agibilità vengono comunque rimpianti dal preside: «Sono molto poco adatti alle lezioni che non è neppure educativo continuare a utilizzarli».

Il consiglio comunale l'assessore all'urbanistica Andrea Olivelli ha dichiarato senza mezzi termini che non verrà più concesso l'autorizzazione all'uso dei locali non agibili, come si spiega però il fatto che per un consistente periodo di tempo la facoltà è stata ospitata in condizioni irregolari sotto il profilo urbanistico e della sicurezza?

«Sicuramente erano state approntate delle strutture per far fronte all'emergenza, ed io quegli anni tutti si sono dichiarati d'accordo: io, come quelli che sono arrivati dopo e si sono trovati di fronte a questa situazione, voglio cautelarmi, perciò mi atterrò alle disposizioni del Comune».

La facoltà ha comunque iniziato a far fronte al problema degli spazi affittando dei locali della comunità religiosa del Sacro Cuore di Gesù in via Solferino: qui verranno sistemati alcuni studenti del secondo, terzo e quarto anno, mentre un'altra parte resterà nelle aule di secondo piano del complesso di via Porta.

Una novità importante è prevista per gli studenti che s'iscriveranno al primo anno: «Abbiamo stabilito il numero programmato per 500 studenti, la selezione non avverrà attraverso test, ma verrà stilata una graduatoria in base al voto dell'esame di maturità. Gli studenti potranno iscriversi dal primo agosto al tredici settembre».

Perchè non utilizzare i locali di selezione? «Perchè quasi sicuramente si terranno due prove: una a luglio e una a settembre, per cui non ci sarebbero locali disponibili».

Il preside di Economia Francesco Adamo e Giovanni Previde Prato

Mentre il futuro dello stabile di via Porta è a questo punto nelle mani del Comune, la facoltà di Economia sta proseguendo le procedure per l'acquisizione dell'area Perrone.

«L'altro giorno - dice il preside - qualche novarese mi ha chiesto con aria perplessa se spera di riuscire un giorno ad entrare con gli studenti nell'area Perrone ed a tutti gli scettici rispondo che su questo punto non ci devono essere più perplessità. Su questo argomento sono stati redatti documenti ed atti ben precisi, e mi è arrivata dal Ministero della Difesa la comunicazione con cui i militari disinnescano l'area».

Quali saranno i prossimi passi verso il nuovo «campus» alla Perrone?

«Stiamo facendo il progetto esecutivo con la collaborazione dell'Agenzia territoriale per la casa che sta già compiendo i rilievi necessari. Si sono già svolti alcuni incontri fra le parti interessate ed una volta predisposto il progetto esecutivo verranno appaltate le due grandi aule che sorgeranno nell'area della Perrone».

La futura sede di Economia e Commercio sarà infatti costituito da due maxi aule e da una serie di uffici e dalla sede di presidenza.

«Questo parte è sufficiente per avviare le lezioni, ospitare gli studenti e gli uffici essenziali. Tra l'altro, i finanziamenti che abbiamo a disposizione sono sufficienti per questo primo tranche di lavori, che resta comunque la più importante perchè è quella che darà il via alla sede della facoltà di Novara».

Il caso di via Porta e dello stabile della società di Giovanni Previde Prato (che ieri abbiamo inutilmente cercato di contattare perchè fuori città sarà comunque ancora il centro del dibattito politico: il leader di An, Gianni Mancuso ha invitato l'assessore Olivelli ad andare a fondo alla vicenda della scomparsa di alcuni documenti relativi alla vicenda ed ha chiesto di procedere ad un'eventuale denuncia contro ignoti.

Toccherà però al sindaco il compito più delicato, quello di decidere se procedere ad un'ordinanza di demolizione delle parti di stabile non in regola o trovare un soluzione di compromesso con la sanatoria attraverso una variante del piano regolatore. Su questo punto Mersi ha ricevuto un aut aut da parte delle opposizioni e nella prossima settimana dovrà prendere una decisione.

Marcello Giordani

Sequestro beni «San Gaudenzio»

Il giudice deciderà fra una settimana

NOVARA. Sitta a metà della prossima settimana la decisione del giudice riguardo al blocco delle proprietà degli ex amministratori della clinica San Gaudenzio.

Il giudice delegato al fallimento, Edoardo Innocenti Barelli, si è riservato la mattina la decisione sul sequestro dei beni e presumibilmente a metà della prossima settimana emetterà un provvedimento.

Il magistrato potrà confermare il sequestro, confermarlo o apportarvi delle modifiche. Il giudice dovrà esaminare le linee di difesa dei destinatari dei sequestri.

L'avvocato Turcillo, legale di Adnan e Ahmed Rihaoui e del nipote Yousef Jafar, e l'avvocato Lavatelli, difensore di Francesco Sepe, hanno sottolineato l'illegittimità formale del sequestro perchè doveva essere autorizzato dal Presidente del Tribunale e non dal giudice delegato.

Il difensore di Giuseppe Rondini, l'avvocato Zorco, ha ribadito l'estraneità del proprio cliente, che ha ricevuto la presidenza dell'azienda nel settembre del '93, successivamente ai problemi economici evidenziati dall'inchiesta.

L'avvocato Fracchia, patrocinatore di Giorgio Maliverni ha osservato che l'ex amministratore è stato il solo a tentare la convocazione di un'assemblea straordinaria nel giugno '94, e tutti i difensori si sono opposti al sequestro cautelativo dei beni per decine di miliardi.

La casa di cura San Gaudenzio

Fra i personaggi più colpiti dal sequestro figura Francesco Perrone, già presidente del Tribunale ed ex presidente della Casa di Cura. L'alienazione riguarda fra gli altri anche un immobile di corso Cavour, una villa in viale Dante ed un complesso in via Negroni (questi ultimi due immobili acquistati dalla Interinvest & Fin Company, del Delaware). Fra qualche giorno il giudice Barelli deciderà sulla convalida o sulla revoca del provvedimento richiesto dal curatore fallimentare Renato Airoldi. **lm. g.l**

IERI IN PIAZZA DUOMO

Firme contro i test nucleari

Cresce la mobilitazione dei novaresi contro i test nucleari della Francia nel Pacifico. E anche ieri, al presidio allestito in piazza Duomo da partiti, sindacati, associazioni ambientaliste e circoli culturali fra le 17 e le 19 sono state raccolte centinaia di firme. All'apertura, una media da record: più di cento sottoscrizioni in appena venti minuti. Persone di ogni età. Tantissimi hanno atteso neppure di ricevere il volantino distribuito dai promotori. Unanimi i pareri: «Questi esperimenti vanno fermati».

In parecchi locali pubblici mancano ancora gli ingressi destinati a persone che hanno difficoltà a muoversi

Novara, troppe barriere per gli handicappati

Cinema quasi tutti «vietati», ostacoli in tribunale e Provincia

NOVARA. Una città a ostacoli. Così è Novara vista con gli occhi di chi ha difficoltà a muoversi. Uffici pubblici, cinema e quartieri hanno all'ingresso piccole e grandi barriere. Che per qualcuno rappresentano muri invalicabili.

● **Uffici pubblici.** Bene in municipio: tutti gli sportelli si trovano al piano terra. Non ci sono ostacoli all'Usl di via dei Mille: un elevatore all'ingresso e un ascensore dopo all'interno. Accessibile pure la prefettura dove sono stati costruiti ex ascensore (buono e scivoli per il collegamento interno. Difficoltà in Provincia per raggiungere gli sportelli a palazzo Natta: bisogna superare due scalotti e l'ascensore è troppo stretto. «Out» per chi non comunica anche gli uffici in corso Cavour 3, sbarrato dai gradini. Va male, per ora, sul fronte delle Poste: il palazzo di largo Costituente è «bloccato» da un'alta rampa di scale. L'anno prossimo, però, l'edificio sarà ristrutturato ed è prevista l'eliminazione di tutte le barriere. Nei quartieri si entra soltanto in qualche ufficio postale (ad esempio in viale Roma e a Santa Rita). «Ingresso vietato» in biblioteca: ci sono rampe invalicabili per arrivare alle sale. Non è consentito l'accesso con la carrozzina nemmeno in Tribunale. Positiva, invece, la situazione all'Inps: c'è uno scivolo per entrare e nell'ufficio per il pubblico un elevatore.

● **Quartieri.** Non è entra a Santa Rita, Sacro Cuore, Lumellogno, San Martino, Biccoca, Pernate e Sant'Agabio. Nessun problema a Porta Mortara, Centro e Nord. Al Nord Est e all'Ovest si può arrivare all'ufficio di segreteria ma non alle sale. Al Sud ci sono servizi e ascensore per disabili, non raggiungibili, però, per la presenza di barriere al piano terra.

● **Sale e cinema.** La Barriera Albertina (la gradini prima della porta (il quartiere Centro ha però stanziato 3 milioni per superare l'ostacolo), il Convitto Carlo Alberto due rampe di scale. Irraggiungibile anche la sala Borsa e il Centro sociale. Per quanto riguarda i cinema si entra soltanto al Faraggiana. Niente da fare al Vip, all'Araldo, al Vittoria, all'Eldorado e al Sacro Cuore. Al Coccia l'ingresso è agevole ma non c'è il bagno per disabili.

● **Parcheggi.** Sono previsti posti auto riservati e inoltre i vigili a servizio dei portatori di handicap possono utilizzare gratis i parcheggi a pagamento. Da «bacchettare» gli automobilisti: ci sono troppi furbi che occupano abusivamente gli spazi segnati dalla striscia gialla.

● **Bus.** La Sun ha istituito un servizio di trasporto per disabili: un «Pollicino» dotato di pedana mobile. Per usufruirne bisogna fare una tessera (costo: 10 mila lire) e prenotare con un giorno d'anticipo il trasporto. Municipalizzata, però, non garantisce gli accompagnatori.

● **Palestre e piscine.** Nessun problema al palasport di viale Verdi mentre al «Del Lago» si arriva al campo di gioco ma non agli spogliatoi.

Allo stadio comunale non si possono raggiungere le tribune. Sono «agibili» anche palestre scolastiche (ad esempio, la Fratelli Di Dio e la Fortinara). Bloccate da barriere molte altre. «Out» le piscine: difficoltà sia in viale Kennedy che in Carlo Alberto.

L'elenco dei problemi potrebbe continuare. Si pensi, ad esempio, agli ostacoli presenti in molte scuole, banche e chiese. Oppure alle condizioni disastrate di tanti marciapiedi dove scivoli troppo ripidi e buchi rendono difficoltoso il movimento delle sedie a rotelle.

Barbara Cottavoz

PER LA CGIL

Una città «escludente»

«Novara è una città escludente per chi ha difficoltà a muoversi - dice Giuseppe Fontanetto, responsabile dell'ufficio Handicap della Cgil -. Tra l'altro, non esiste un'inchiesta seria sui disabili (quanti sono e quali tipi di invalidità hanno?) e sui servizi che usitono sul territorio». Qualche miglioramento, però, c'è stato. «La mentalità della gente sta cambiando - dice Giuliano Koten, presidente e anima dell'Associazione sportiva handicappati - Esiste maggiore sensibilità al problema dei disabili. Bisogna lavorare ancora molto. Anche da parte dei disabili: siamo noi i primi a dover uscire e frequentare la società». In città esiste una lacuna: «Mancano - continua Koten - sufficienti comunità alloggio dove possano essere accolti i ragazzi handicappati che restano soli dopo la scomparsa dei genitori. Per molti parenti il pensiero di cosa possa succedere ai figli provoca un'angoscia insostenibile».

fb. c.

LETTERE AL GIORNALE

La «rissa» a Borgo si è svolta così

In relazione agli articoli pubblicati nei giorni 4 e 5 luglio, il primo intitolato «Lite per il lavoro, un intervento al Pronto Soccorso», il secondo «Ho chiesto di essere pagato e per risposta calci e pugni», tengo a precisare che i fatti non si sono svolti nel modo semplicistico in cui vengono narrati. Sia per la rissa verificatasi a Santa Cristina che per i rapporti intercorrenti con l'architetto Nicolini ho già dato mandato ad un legale affinchè tutti i fatti della vicenda vengano accertati e giudicati dalla competente autorità giudiziaria. Desidero pertanto che i lettori della pagina novarese vengano edotti di quanto sopra.

Vittorino Mora, Borgomanero

Ho raccolto la versione dei fatti quale risulta all'autorità intervenuta sull'episodio; il giorno successivo l'architetto Nicolini ha ritenuto di puntualizzare la dinamica dei fatti come avrebbe potuto fare anche il sig. Mora, che ora interviene a sentire la versione «di parte». Nel merito, ogni valutazione compete esclusivamente all'autorità giudiziaria **[ns. g.]**

Sos per la stazione di Pettenasco

Non accogliere l'ignaro turista che decidesse di scendere alla stazione di Pettenasco oltre al degrado dell'area circostante, malgrado l'amministrazione comunale si sia fatto carico di limitarne il danno con interventi di manutenzione, ora sono apparse imbrattando muri porte e panchine anche scritte di varia genere e «graffiti» che pensavo fossero prerogativa, generalmente, delle aree di degrado delle periferie urbane.

E' triste verificare il decadimento irreversibile di una stazione carica di storia, di ricordi di un passato che Pettenasco nostra rischia di rinverdire anzi non so in occasione del centenario del Viadotto a sette archi sulla linea secondaria Novara-Domodossola. Cosa restera di quella «Pittoresca stazioncina» che Vittoria Sincero cita in un suo racconto sulla rivista La Rive dello scorso anno?

Pier Luigi Trecanzan
Pettenasco

NUMERI UTILI

AUTOAMBULANZE

Novara: tel 577 **Arona:** 0322 [illegible] 61, **Borgomanero:** 0322-843 083 **Domodossola:** 0324 46490, [illegible]: 862 222 **Oleggio:** 93 500 **Omegna:** 0323-61 [illegible] 665, **Gravellona Toce** 0323-848549 862006 **Stresa:** 0323 [illegible] **Trecate:** 777 900, **Verbania:** [illegible] 000-556 000 55 61 61 **Vigevano:** [illegible] 924222 **Mergozzo:** 0323 80 765 **Orta:** 0322 911 900; **Origgio:** 5 [illegible] 0163-41 55 17 **S. Maurizio d'Opaglio:** 0322-98 74 55; **Lesa:** 0322 76 597 **Piedimulera:** 0324-93 188

GUARDIA MEDICA

Novara: tel 62 50 00 **Arona:** 0322 [illegible] 51 61 **Borgomanero:** 0322 [illegible] 500 **Domodossola:** 0324 [illegible] 336; **Oleggio** [illegible] 81 452 **Omegna:** 0323 [illegible] 66 61 11, **Stresa:** 0323 [illegible] 31 844 **Verbania (Pallanza)** 0323 [illegible] 541 318

FARMACIE

A **NOVARA** oggi sono di turno le seguenti farmacie: Bicocca, viale 23 [illegible] 216 tel 40 21 51 con orario continuato dalle 8,45 alle 20,15 (dalle 8,45 alle 12,30 e dalle 16,15 alle 20,15 a battenti aperti; mentre dalle 12,30 alle 16,15 è servizio viene effettuato a battenti chiusi, con obbligo di ricetta medica unitamente a un ticket addizionale di L. 3.000) e Cavour, p.zza Italia, 22 tel 62 50 80 con orario notturno dalle 8,45 alle 8,45 del giorno seguente (dalle 8,45 alle 12,30 e dalle 16,15 alle 21,30 a battenti aperti mentre dalle 21,30 alle 8,45 il servizio viene effettuato a battenti chiusi con obbligo di ricetta medica urgente e il diritto addizionale di L. [illegible]. Per quanto riguarda i comuni della Provincia per le farmacie di turno consultare la rispettiva rubrica telefonica o la prescrizione di ricette mediche urgenti.

Arona: Negri, via Matteotti 42 tel 0322-24 24 56

Oleggio: Mazzarello, c.so Manzoni 79 tel 91 249

Momo: Bagnara, via Marjotelli, 18 tel 32 60 33

Maggiora: Sanona, via Vittorio Emanuele II 98 tel 0322 87 119

Verbania (Suna): [illegible], via Troubetzkoy tel [illegible] 74 27

Cannobio: Fida p. Angelo Custode, 16 tel [illegible] 438

Ghiffa: Verbanese, via Belvedere 105 tel 0323-59 108

Gera: Gavinelli, via Filanda 20 tel 0324-56 514

Massino Visconti: Vicari, via Volta, 17 tel 0322-91 91 85

Pregia di Crevoladossola: [illegible]ari, via Sampono, 45 tel 0324 33 917, 33 93 75

Premosello: Rosso, via [illegible] Liberta, 13 tel 0324-88 200

Cravoggia: Salvagno, p. Umberto tel 0324-98 013

Omegna: Mantegazza, p. Belzoni 5 tel 0323-61 290-64 36 21

Ghemme: Cossina, via Novara 40 tel 0163-84-07 43

STATO CIVILE

NOVARA

SPOSERANNO. Vincenzo Afferrante, magazziniere e Angela Cutri, insegnante elementare; Marco Bianchi, operaio e Anna Marciano, impiegata; Francesco Dellupi, agente di commercio e Michela Fitti, impiegata; Paolo Mignano, impiegato e Giuseppina Brignoli, impiegata; Massimo Milanino, giornalaio e Cristina Grazioli, ristauratrice; Andrea Prestigiacomo, impiegato e Maria Grazia Giacobelli, libera professionista; Alex Lizzappa, attore e Magdalena Goldie Michail, casalinga.

NATI. Giacomo Frisetti; Eugenia Noè, Simona Meta, Lara Testa, Massimiliano [illegible]: Eleonora Ianuò.

Pinina, [illegible] ed Ezio [illegible] partecipano la scomparsa del loro amato

Giovanni D'Incecco

ringraziano medici per le premurose cure prestate dal personale del Reparto Terapia Antalgica del Ospedale di Borgomanero

Arona, 14 luglio 1995

I colleghi e studio avv. Ottavio Scia, dott. prof. Maurizio Gamboro, dott.ssa Lorena Revelli e Claudia Baltrame, partecipano sentitamente partecipazione al lutto della moglie Gabriella e di Paolo per la scomparsa del

M.K.

avv. Vincenzo De Collibus

Novara, 14 luglio [illegible]

GLI APPUNTAMENTI

RADUNI

Motogiro del Piemonte a Lesa

E' in programma oggi e domani a Lesa l'ottava edizione del Motogiro del Piemonte, organizzato dal Motoclub di Lesa e dalla sezione di Arona. Stasera oggi alle 15, visita a Stresa e al museo mazzoniano. Domani dalle 8 il giro turistico-gastronomico e varie tappe, giochi e premiazioni. Per informazioni e adesioni al programma e possibile telefonare allo 0322/240326. **[c. m.]**

GASTRONOMIA

Gran Buffet al chiaro di luna

L'hotel «Milano» di Belgirate propone una serata tutta speciale intitolata «Gran buffet al chiaro di luna»: dalle 20 si cenerà infatti sulla terrazza che affaccia sul lago per godere ad un tempo dello splendido panorama e delle prelibate cucine. Per prenotazioni tel. 0322/76461. **[c. m.]**

ARTE

Benedetti espone a Orta

Oggi alle 18 s'inaugura alla galleria «Antico Borgo» di Orta la mostra personale del pittore Salvatore Benedetti, diplomato all'Accademia di Brera e importante ricercatore nel settore dei Beni ambientali minori e del Territorio. Resterà aperta fino al 30 luglio. **[r. b.]**

PROSA

Vicolungo, commedia in cortile

Questa sera alle 21,30, nel cortile del Palazzo del Conte a Vicolungo, il Gruppo Teatrale Landionese presenta la commedia di Nuti Bortoli «Quel vecchio cancello di quella sera». Musiche di Stefano Schena e Luciano Barello, regia dell'autore coadiuvato da Beppe Beltramelli. Ingresso libero.

[r. b.]

MOSTRE

Oggi si apre «Interni d'artista»

A Villa Bernocchi di Premeno oggi si apre la mostra «Interni d'artista», allestita dal centro culturale «Ex Tempore» di Novara. La rassegna, che rientra nelle numerose iniziative della Pro Premeno, sarà visitabile sino a fine mese con questi orari: 10-12 e 16-19. **[r. s.]**

Prosegue in tutta la provincia la pubblicazione dei risultati della maturità

Pochi promossi con il «sessanta»

Ieri gli esami sono stati archiviati in alcune classi del «Mossotti» e alle magistrali di Gozzano
Nella scuola cusiana su oltre 50 candidate soltanto due hanno ottenuto il massimo dei voti

NOVARA. Prosegue in tutta la provincia la pubblicazione dei risultati della maturità. Ieri gli esami sono stati archiviati in alcune classi del «Mossotti» e alle magistrali di Gozzano.

Istituto commerciale «Mossotti», Classe 5A: Elisa Bacchiocchi; Luca Bagnati; Paolo Basile; Rachele Bosco; Alessia Bozzetto; Federica Cecchin; Antonietta Di Marco; Lorena Geddo; Giovanni Goddi; Umberto Grano (60/60); Daniela Iacco, Gaetano Lanza, Alessandra Lo Bello; Monica Mauri, Deborah Roseto; Nadia Ubezio.
5B: Fabio Alliata; Nicoletta Bassi; Simone Boltani; Federica Carli; Roberta Castiglia; Daniele Cavagnino; Andrea Clerici; Roberta Cuccovillo; Maraia En[illegible]; Paola Federici; Silvia Gessi; Paola Iorvasi; Marco Marchetti; Alessandra Pelo; Simona Rampinelli; Manuela Romponi; Elisa Rosati; Samantha Scaffidi, Erika Schive; Gabriela Topini; Roberto Trunga-di; Monica Vignò; Francesco Vinci (60/60).
5C: Mattia Armignago, Oliviero Boaroli; Luca Bossi; Pasquale Bozzo; Francesco Bruno; Sonia Burlone, Monica Carollo; Elena Conturbia; Davide Ferrara; Daniela Gottardi; Manuela Leone; Sabrina Losio; Anna Minici; Annalisa Ortogni; Silvia Papagna; Roberto Platini; Giacomo Prandi; Silvio Troisi; Cristina Valentini (60/60).
5D: Anna Maria Amiotti, Cristiano Bertoletti; Rita Carletti; Sara Ciceri, Maria Giuseppina Cotrunzo; Stefa[illegible] Di Virgilio; Lorella Fastampo, Simona Ferrante; Ulderico Emanuele Antonio Grassi; Laura Lazzarini; Mara Montelli; Francesca Moroni; Laura Pittori; Paolo Pizzighello; El[illegible] Podetta (60/60), Michela Pozzetto; Pamela Ranghino; Kristian Siviero; Angelo Trerotola, Felicetta Vallcenti.
5E: Federico Amicarelli; Filippo Arrigoni, Roberta Brustia; Filippo Busti; Barbara Capettino; Eleonora Cavalotto; Alessandra Chiari; Francesca De Zen; Natalina Facchetti; Stefania Locatelli; Claudia Magnaghi; Alessandro Mannino; Donatella Palmisano; Marco Ponzetto; Pamela Prandina; Francesco Rampulla; Maria Elena Savastano, Ambra Savino; Fabrizio Tega; Sonja Trivellato; Raffaella Villara[illegible]; Alberta Vivian.
5F: Chiara Amoranto; Chiara Anni (60/60); Cristian Braga; Domenica Contartese; Monica De Cecco (60/60); Davide De Console, Manuela Del Forte; Pier Giorgio Farina; Raffaella Girardi; Elena Marchini; Maria [illegible]osa Martone, Alessio massara; Barbara Milanino, Stefano Montenegro; Silvia Lucia Nozza, Simona Piccolo; Gloria Pozzini; Sabrina Zaffinetti; Antonella Zulu.

Una immagine che si ripete in questi giorni. Studentesse del Mossotti a Novara davanti ai tabelloni «scoprono» i risultati dell'esame di maturità non senza un pizzico di «suspense». Dai primi risultati emerge la tendenza dei commissari a dare pochi «60/60»

Istituto Magistrale di Gozzano sez. staccata liceo «Gallizio» di Borgomanero, Classe 4A: Roberta Bianco, Inès Curuts; Elisa Dengostini (60/60); Sveva Dessi; Norma Franzosi; Michela Incazzi; Isabella Dora Lai; Stefania Mainente; Arianna Mancin; Gisella Martinetti, Maria Teresa Mezzalira; Alessia E. Monferini; Antonella Rita Mora; Elisabetta Prelli; Luisella Primitesta; Virginia Romito, Romina Vicario; Catia Zanetta. **4B:** Doris Bersano; Stefania Castoldi; Roberta Crollo, Elena Maria Darico, Francesca Fortis; Katia Giardo; Sonia Greco; Simona Gregori, Giacomina Maradei (60/60), Romina Matella; Stefania Orlandi; Erika Prandin; Francesca Rovarotto; Camilla Riu; Elisabetta Sacco; Daniela Schupisi; Viviana Zammarotti.
4C: Annalisa Anello; Daniela Bonk; Simona Elia, Anna Falciola; Tamara Ionieri; Marina Magistris; Valentina Prato; Liliana Radnelli; Valentina Riondato; Simona Zapelloni. Privatisti. Clara Costale; Patrizia Onelli; Alyza Hayden Sapucci; Ines Maria Vonzan; Michela Vurro. [r. s.]

Presentato il nuovo piano regolatore

Arona, equilibrio fra case e terziario

ARONA. E' stato redatto tenendo presente un concetto di fondo: il nuovo Piano regolatore di Arona sarà prima di tutto perequativo, nel senso che tutti i cittadini saranno uguali di fronte al documento.

«Niente più aree favorite in quanto edificabili, e aree svantaggiate perché vincolate. Tutti dovranno concorrere alla cessione di una quota parte alla struttura pubblica per farne aree di servizi e di verde», ha detto l'assessore all'Urbanistica Giovanni Galeardi nel presentare il documento. E al di là di ogni altra considerazione, questa pare essere la più importante e la più innovativa rispetto a quanto è stato concepito a tutt'oggi. Il progetto era stato affidato nel 1988 agli architetti Bruno Bianco e Sandro Sandri; era pronto per il '91, ma è stato rielaborato in funzione del censimento e per alcuni ritocchi; ad esempio destinare alla Fiera l'area dell'ex lido e a sua volta la Fiera vi creerà una struttura fissa.

Il Piano sarà adottato dal Consiglio entro settembre; poi sarà esposto 30 giorni al pubblico, che avrà un altro mese per le osservazioni: quindi passerà alla Regione per l'approvazione.

L'assessore all'Urbanistica [illegible] Galeardi «Tutto dovranno [illegible] quota alla struttura pubblica per creare [illegible] di verde»

Ci vorrà dunque ancora del tempo prima che la città possa avere un nuovo documento urbanistico, d'altra parte, il Piano tuttora in vigore risale a trent'anni fa, mentre la Legge urbanistica è addirittura del 1977.

A grandi linee, il documento si è preoccupato di costituire una sorta di equilibrio fra le unità abitative (ne sono previste circa 800) e il terziario; un recupero dei centri storici e un utilizzo delle aree industriali dismesse, e ancora, un percorso verde lungo il torrente Vevera. Abbandonata invece, perché superata dall'autostrada, il progetto della circonvallazione. [m. b.]

IN BREVE

BORGO [illegible]

Black out elettrico [illegible] un'ora e [illegible] per il maltempo

Black out all'energia elettrica ieri pomeriggio nella zona di Borgo Ticino. Fra le 16 e le 17,30, centinaia di abitanti sono rimasti senza corrente per lo scoppio di un interruttore, causato dal maltempo, nella cabina primaria sulla linea da [illegible] mila volta. I tecnici dell'Enel, subito intervenuti, sono riusciti a ripristinare l'alimentazione con un collegamento di emergenza. [r. s.]

[illegible]

Evaso dal [illegible] fermato al valico di Ventimiglia

Evaso dal carcere di Novara, è stato fermato al valico ferroviario di Ventimiglia. Alberto Galli, 18 anni, novarese, doveva scontare nove mesi di reclusione per reati affini al traffico di droga. Il giovane, incappato nei controlli, ora è in cella a Sanremo a disposizione dell'autorità giudiziaria. [r. s.]

CAMERIANO

Doveva scontare pena residua, arrestato

Un giovane di 31 anni, Pasquale Albrizio, nato a Eberbach (Germania) ma residente a Casale Monferrato, è stato fermato ieri a Cameriano (il Casalino da una pattuglia dei carabinieri. In possesso di una bicicletta rubata a Vercelli, durante il controllo è risultato che era anche colpito da un ordine di carcerazione emesso dalla procura di Casale. E' stato accompagnato al carcere di Novara a disposizione dell'autorità giudiziaria. [r. s.]

Due giorni di festeggiamenti a Villa Tornielli

Sizzano oggi gemellata con 10 «città del vino»

SIZZANO. Gemellaggio all'insegna del vino, dei prodotti gastronomici e della musica tradizionale fra Sizzano e altre diciotto «città del vino» in [illegible] manifestazione che inizierà oggi alle 17 e si protrarrà fino a domani sera.

Aglianò, Barbaresco, Costigliole Lanza, Castagnole Monferrato, Castellinaldo, Costigliole d'Asti, Dogliani, Gattinara, Ghemme, Mombaruzzo, Novello, Portacomaro, Quarantì, San Damiano, San Martino Alfieri, Serralunga d'Alba, Sizzano e Treiso sono le località che hanno dato vita alla prima rassegna regionale delle città del vino.

«E' un'iniziativa importante - dice il sindaco Antonio Centerbia - perché intende promuovere il nostro prodotto tipico e dare un concreto sostegno a chi lavora nel settore enologico. Sizzano ha una grande tradizione in materia di vino e vuole rilanciarla insieme a tutti i prodotti vinicoli del Piemonte: per questo abbiamo organizzato questa manifestazione».

I vini delle Langhe, del Monferrato e del Novarese si potranno degustare a Villa Tornielli, dove stasera alle 21 e domani alle 17 si esibiranno i «Cantavino», un originale complesso folcloristico piemontese specializzato nella riproposta di antichi motivi che hanno come argomento proprio il nettare di Bacco. L'ingresso alla [illegible]segna è gratuito [m. g.]

Ieri la Telecom ha consegnato all'Usl la tastiera per i non vedenti

«Adesso potrò fare il mio lavoro»

La centralinista cieca di Borgo vince la sua battaglia

BORGOMANERO. Antonella Zorzi ce l'ha fatta: ieri mattina la Telecom ha consegnato la tastiera per i non vedenti, che verrà messa in funzione nei prossimi giorni.

Si è così conclusa positivamente la vicenda che nei giorni scorsi ha richiamato l'attenzione non solo dei media ma anche [illegible] sindacato, delle forze politiche e dell'Unione Ciechi.

Antonella, 29 anni, di origine biellese, ha dovuto lavorare per quasi due anni senza poter disporre della speciale tastiera che consente ai ciechi di potere rispondere alle chiamate del centralino e di smistare le telefonate.

E' stato l'intervento della Cisl di Novara a segnalare la paradossale vicenda, aggravata dal fatto che l'apparecchiatura è gratuita, perchè viene fornita direttamente dall'assessorato regionale [illegible] lavoro agli enti che ne fanno richiesta.

«Finalmente la tastiera è arrivata - dice Antonella Zorzi - così potrò svolgere come si deve questo lavoro. La tastiera è provvista di sensori tattili che costituiscono una sorta di Braille e permettono ai non vedenti di operare. Mi è stato assicurato che nei prossimi giorni verrà attivata: sono soddisfatta di questo esito positivo, per cui devo ringraziare i sindacalisti della Cisl che hanno fatto conoscere il mio caso». Soddisfazione anche da parte di Alberto Imazio, il sindacalista che si è battuto per denunciare il problema [illegible] Antonella.

Intanto sulla vicenda va registrata anche la presentazione di un'interrogazione al presidente della Regione da parte dei consiglieri di Alleanza Nazionale. [m. g.]

Antonella Zorzi, 29 anni, protagonista della vicenda segnalata dalla Cisl. Ora An si rivolge al presidente della Regione

AFFARE
HINTERLAND NOVARESE
VILLE IN COSTRUZIONE VENDIAMO
PER [illegible] SOCIETA'.
LIRE 130.000.000
possibilità mutuo 50% - dilazioni
Tel. ore uff. 02/972.975.20
Tel. 0335/40.87.59

Si cerca GIOVANE VENDITORE per articoli abbigliamento, disponibile a viaggiare in Piemonte e Liguria. Rif. periodo di Aprile, Giugno e Novembre/Dicembre da inserire subito a lavori interni all'azienda.
Si richiedono guida e volontà. Si offrono fisso mensile, macchina aziendale, rimborso spese, eventuale provvigione addizionale dopo periodo di prova.
Scrivere a:
Pubblikompass 35 - 10100 Torino

Vi invitiamo a LESA
al [illegible]
HERNO
per la grande
VENDITA
PROMOZIONALE 1995
a prezzi eccezionali de[illegible] esigiosi
[illegible] UOMO e [illegible]
CAPPOTTI - SOPRABITI - TAILLEURS
[illegible]ERMEABILI - G[illegible]I - GONNE
[illegible]
ORARI: venerdì 14 [illegible] ore 14/19
sabato 15 [illegible] 08/19
[illegible] 21
[illegible]
HERNO
Via [illegible] lo, [illegible] (Lago Maggiore)
Tel. [illegible] 77091

AVANZATA
COMFORT TOTALE
Climatizzatori
Pompe calore
Split e Multisplit
parete, soffitto, pavimento,
incasso canalizzati
SISTEMA MULTIFLEX

TOSHIBA
CLIMATIZZAZIONE
NON CI FA
NE' CALDO
NE' FREDDO
CONCESSIONARIO [illegible] ZONA
IRIL
ENERGETICA
FERRUCCIO
PROVERBIO
NOVARA
C.so Risorgimento [illegible]
Tel. 0321/474271
Fax 0321/471825
IDEALE IL CLIMA,
IDEALE IL SERVIZIO

FINO AL 19 AGOSTO
SCONTI DI
FINE STAGIONE

Authentic — Tench Coat
MATERS
IMPERMEABILI
OLIVA CONFEZIONI
ORNAVASSO 800 [illegible] USCITA SUPERSTRADA
TELEFONO (0323) 837.227
CHIUSO [illegible] FERIE
LUNEDI' 17 - MARTEDI' [illegible] - MERCOLEDI' 19 LUGLIO

ABBIGLIAMENTO
UOMO-DONNA
COMPLETI ESTIVI
ANCHE TAGLIE FORTI

IL GIALLO DELL'ESTATE

COLPO FATALE AL PREZZO

IL BRIVIDO
CORRE
TRA LA FOLLA.
QUALCUNO
HA ABBATTUTO
IL PREZZO.

ABBIGLIAMENTO
VESTIFRANCHI

BIANDRATE
Uscita autostrada TO-MI

BORGOSESIA
Largo Magni

Domo, non tutti d'accordo all'ospedale «San Biagio» sull'autonomia dal Vco

Usl «ossolana»? Medici divisi

Il segretario dell'associazione primari, Ivan Guarducci, rinnega il documento unitario sottoscritto un anno fa dal predecessore e anche la raccolta di firme. «Meglio valorizzare i servizi territoriali»

DOMODOSSOLA. «Un'Usl tutta ossolana? [illegible], la separazione dall'Usl 14 servirebbe solo a isolare il sistema sanitario dell'Ossola dal contesto provinciale e [illegible] contraria agli interessi della sanità e della popolazione».

Ivan Guarducci, primario di traumatologia al «San Biagio» e attualmente segretario dell'Anpo (una delle [illegible] sindacali mediche) non è d'accordo su una unità sanitaria autonoma solo per l'Ossola

E il comunicato favorevole all'autonomia gestionale emesso un anno fa congiuntamente ad altri sindacati medici e firmato dall'allora segretario Anpo, Raffaele Borsotti?

«E' un documento - dice Ivan Guarducci - vecchio e superato dal nuovo assetto sanitario stabilito negli ultimi tempi dalla Regione Piemonte».

«Sarebbe opportuno - prosegue il segretario dell'Anpo - che le forze sindacali ossolane, [illegible] unitariamente, l'accessero sforzi per valorizzare l'efficienza e la funzionalità dei servizi territoriali dell'ospedale domese che, alla luce dei dati, si pone quale struttura leader della provincia del Vco».

Guarducci attacca poi la raccolta di firme «confusa e disinvolta» [illegible] quale il Salp (sindacato autonomista lavoratori piemontesi) chiede l'autonomia ossolana.

La posizione di Guarducci non è [illegible] da Raffaele Borsotti, primario del centro trasfusionale, pure dell'Associazione dei primari ospedalieri.

«Dissento dal mio segretario: io ho firmato per il referendum a favore di una Usl ossolana - dice Borsotti -. Viste le condizioni in cui ci troviamo, che peggiorano [illegible] giorno in giorno, vale la pena di cercare l'autonomia. Quel poco che ci spetta ce lo gestiremmo noi: seppoi non ce la facessimo sarebbe sempre colpa nostra ma non dobbiamo morire, come ora, d'inedia».

Anche il Salp, tirato in ballo, interviene col suo segretario provinciale Arturo Bistolfi. «All'Anpo - dice - sono iscritti solo un numero esiguo di primari del San Biagio ma ci chiediamo se quanto affermato [illegible] Guarducci si allinei con le decisioni [illegible] sindaco di Domodossola che ha [illegible] un incontro tra il consiglio comunale e il dottor Vannini con la presenza dei primari per valutare le linee a favore o contro l'autonomia ossolana, dimenticando che la sanità è della gente ossolana o non solo dei primari».

Il dottor Ivan Guarducci, primario di traumatologia all'ospedale di Domodossola e segretario dell'Anpo ossolana. «Con l'autonomia si rischia l'isolamento»

«Come Salp - aggiunge Bistolfi - ci chiediamo se interessi personali hanno spinto l'Anpo a respingere la volontà popolare di autonomia».

«Forse - conclude - qualcuno pensa di vedere aumentato il suo potere avviando la caccia alle cariche di capo-dipartimento?».

Un'altra posizione critica sul futuro ruolo dell'ospedale [illegible] Biagio è quella del dottor Guido David Giovannetti (aderente al Salp), primario [illegible] chirurgia: «L'ospedale domese - dice il primario ossolano - era [illegible] secondo per importanza nella vecchia provincia di Novara: ora rischia di diventare il terzo del Vco».

[illegible]o

IN [illegible]EVI

OMEGNA

«Fondali puliti» tocca le rive di Piazza Salera

L'operazione ecologica «Fondali puliti», indetta dai sommozzatori del Gruppo Loch Ness, dopo l'ottimo avvio di Pettenasco, proseguirà domani mattina, alle 9, sulle rive omegnesi di Piazza Salera. La partecipazione è libera [r. b.]

GERMAGNO

Con rock e gastronomia scatta «La lunga notte»

Prende il via oggi la seconda edizione di «La lunga notte», festa organizzata dalla Pro loco. Servizio ristoro e musica rock con le band «Oceania» e «Pork chop Express». Dalle 21. [m. g.]

[illegible]

Mostra e nuovo libro per la «Giornata del fusciat»

Oggi è la «Giornata del fusciat». Alle 17.30 alla scuola elementare si presenta il volume di Armando Arghinis «L'ombrello, la sua storia e quella [illegible] fusciat». Apre [illegible] mostra «Ombre e ombrelli». [s. r.]

CASALE C.CERRO

Cessazione dell'attività

Sedici operai in mobilità alla Cusiosteel

OMEGNA. Perdono il lavoro i sedici dipendenti della Cusiosteel, un'azienda [illegible] proprietà della famiglia Famagalli Carulli.

La ditta, la ex Alpu Puppioni di Casale Corte Cerro, ha avviato la procedura di mobilità per i sedici addetti, motivando il provvedimento con la [illegible] dell'attività.

In un incontro che si è svolto ad Omegna, [illegible] sindacati hanno richiesto all'azienda il ritiro della procedura di licenziamento e la discussione di [illegible] piano di risanamento aziendale, anche con eventuali riconversioni produttive, mentre i dipendenti sono scesi in sciopero per sollecitare un accordo. [m.g.]

VERBANIA

Il magistrato chiede al gip l'archiviazione dell'inchiesta sullo schianto

«Fu tutta colpa della velocità»

Dal doppio sorpasso, 5 morti sulla superstrada

L'incidente del 18 giugno a Domo

VERBANIA. Il sostituto procuratore Paolo Bartucchi ha richiesto al gip l'archiviazione dell'inchiesta sul tragico incidente che costò [illegible] vita a cinque persone, il 18 giugno scorso, sulla superstrada del Sempione al Baduleno di Domodossola. Secondo il magistrato [illegible] sono necessarie ulteriori perizie in quanto appare accertato la causa dell'incidente, cioè l'elevata velocità dell'auto con a bordo i quattro giovani [illegible] Trecate, rimasti [illegible] uccisi nel tremendo scontro. Dai rilievi eseguiti nei giorni scorsi la dinamica è stata definita senza dubbi. La Fiat Tipo, condotta da Giovanni Vimercati, 25 anni, con a bordo Fabio De Vecchi, 24, Fabio Cavenaghi ed Emanuele Colombo, untrambi venticinquenni, tutti di Tr[illegible], dopo aver sorpassato una Renault 5 ed essere rientrata in corsia, era uscita per un secondo sorpasso forse anche per evitare il tamponamento di una «Polo» che precedeva la vettura francese. Nello stesso istante sopraggiungeva [illegible] senso opposto la Mercedes condotta da Zosue Zmkola, 35 anni, di Sion, nel Vallese con a fianco Elisabetta Usagi, 34 anni, agente immobiliare, poi deceduta all'ospedale San Biagio. L'incidente aveva risollevato polemiche sulla pericolosità della superstrada e i sindaci dell'Ossola si erano riuniti per concordare iniziative da sottoporre all'Anas al fine di garantire maggior sicurezza. [a. r.]

CAMERA DI COMMERCIO INDUSTRIA ARTIGIANATO E AGRICOLTURA
VERBANO CUSIO OSSOLA
Avviso alle imprese

A partire dal 30 Giugno 1995 decorre il termine di trenta giorni entro il quale tutte le imprese attive ed inattive iscritte nelle sezioni speciali istituite presso il Registro Ditte della Camera di Commercio hanno facoltà di versare il "diritto annuale" previsto dalla Legge 29 dicembre 1962, n. 51 e successive modificazioni.
Nel caso che l'impresa rappresentata svolga e/o abbia anche più esercizi commerciali e di altra attività economiche diverse dalla sede principale per ogni unità locale è previsto il versamento di un diritto pari al 20% di quello stabilito per l'impresa madre/sede e comunque non superiore a L. 200.000 (Decreto-Legge n. 8/93 art. 12, convertito con Legge 29/3/1993 n. 68 e Legge 14/8/1993 n. 1911
L'importo del diritto è da seguente:
a) ditte individuali, società semplici, aziende speciali Sede L. 140.000 Unità locale L. 70.000
b) società di persone Sede L. 280.000 Unità locale L. 56.000
c) società con capitale sociale deliberato fino a 200 milioni Sede L. 742.000 Unità locale L. 140.000
d) società con capitale sociale deliberato da oltre 200 milioni a 1 miliardo Sede L. 989.000 Unità locale L. 198.000
e) società con capitale sociale deliberato da oltre 1 miliardo a 10 miliardi Sede L. 1.236.000 Unità locale L. 500.000
f) per ogni 10 miliardi o frazione sopra ai primi 10 miliardi Sede L. 247.000
Modalità di pagamento: le imprese iscritte direttamente dalla Camera di Commercio apposito bollettino di conto corrente postale nel quale è già riportato l'importo del diritto da versare. **Il versamento deve essere effettuato esclusivamente mediante tale bollettino entro il 28 luglio 1995 alle prese gli uffici postali** (non presso le banche).
Le imprese che non dovessero ricevere entro il 10 luglio 1995 i bollettini sono invitate, nel proprio interesse, a richiederli al competente ufficio entro gli appositi sportelli della Camera di Commercio (Palazzo Cavalieri - via Antegnati n. 4 - tel. 0323671, Domodossola - Piazza Convenzione n. 12 - 0324 242301 e Stresa - Via Sempione n. 4 - Villa Ducale - tel. 0323 925277 dal lunedì al giovedì orario 08.00 - 13.30 martedì e 14.30 - 15.30 pomeriggio, al venerdì orario 08.00-12.30 mattino).
Gli importi non pagati nei tempi e nei modi previsti comportano l'applicazione di una sovrattassa pari al 5% del debito dovuto per ogni mese di ritardo o frazione di mese superiore a 15 giorni.
Tutte le imprese sono altresì tenute a compilare mensilmente e presentare nel numero degli addetti e dell'orario settimanale.
Si avverte che il pagamento effettuato in data diversa non ha nulla a che vedere con eventuali richieste di rateazione in scadenze e importi e pertanto o per presentare eventuale preventivo di rateazione da richiedere presso gli sportelli sopra indicati.
Verbania, gennaio 1995
IL SEGRETARIO GENERALE dr. Franco Lampugnani
IL PRESIDENTE cav. Giuseppe Marchi

A tutti i Comuni Associazioni e Pro Loco
... dopo i grandi concerti di pubblico di Alassio, Chiavari, Verbania, Diano Marina, Vergiate, Laiguaglia, ecc. ...
RIPARTE IL
TOUR ESTIVO
DEL CANTAUTORE
NICO DI ORTA
in Concerto
a favore del W.W. F.
IL CONCERTO E' GRATUITO
occorre prenotarlo entro il 31 luglio
CONCERTO per la VITA
Novanta minuti di Emozioni dal Vivo
dove il Pubblico è protagonista
Per informazioni:
Tel. 0330 - 382550 Fax 0322 - 90240

A TUTTE LE AZIENDE
AVE[illegible]TTURE DA INCASSARE???
- Anticipo fino [illegible]%
- Nessun limite di importo
- Istruttoria brevissima
[illegible]/d - 2810[illegible]
321/626145 - Fax 628[illegible]

Simply the Best.

PEUGEOT 306. L'ANTAGONISTA.

Peugeot 306 Best.

PER VOI, 306 DÀ IL MEGLIO DI SÉ: NASCE PEUGEOT 306 BEST, UNA GAMMA COMPLETA [illegible] VERSIONI BENZINA, DIESEL E TURBODIESEL, [illegible] E [illegible] PORTE, [illegible] E CABRIOLET. 306 BEST: COME TUTTE LE 306, UNA TENUTA DI [illegible] SUPERIORE GRAZIE ALLA DINAMICA OTTIMIZZATA DELLE SOSPENSIONI (D.O.S.), [illegible] RICCO EQUIPAGGIAMENTO (DAGLI ALZACRISTALLI ELETTRICI [illegible] ALLA CHIUSURA CENTRALIZZATA CON COMANDO [illegible] DISTANZA) E [illegible] PIÙ, DI SERIE, AIRBAG, SERVOSTERZO E ANTIAVVIAMENTO [illegible] CODICE. PEUGEOT 306, GIUDICATA IN GERMANIA LA [illegible] VETTURA DELL'ANNO NEL SUO SEGMENTO*, VI DÀ IL MEGLIO ANCHE NEL FINANZIAMENTO. VENITE A INFORMARVI DAI CONCESSIONARI PEUGEOT.

20% DI ANTICIPO
1ª RATA MARZO '96

* [illegible]

IN PROVA DA: PALMISANO
NOVARA - Via Verbano 104 - Tel. (0321) 62.24.47
Autonova 2
BORGOMANERO - Via Novara 318 - Tel. (0322) 84.85.88
PEUGEOT

Da anni la strada che collega Mondovì a Imperia è in preda al caos

Statale 28, la malata cronica

Cinque punti molto pericolosi. L'alluvione ha aggravato la situazione. Incertezze sul ripristino della galleria crollata a Vicoforte. Pericolo di frane e traffico spesso caotico

CEVA. Una strada che non ne può più. La statale 28 che, partendo da Mondovì, attraversa Ceva, la Val Tanaro e sbuca a Imperia, è nel caos. Da anni l'importante collegamento (l'unico tra il Basso Piemonte e l'entroterra imperiese) ha problemi di sicurezza: nel weekend estivi circolano tredicimila veicoli. La Comunità montana Alta Val Tanaro aveva progettato la sistemazione, rilevando i 5 punti più pericolosi: Lesegno; due curve a Mombrignone; Rocchini e Cave di Bagnasco. Località tristemente note alle cronache, perché a ognuna si associano, sempre più spesso, gravi incidenti.

L'alluvione ha accelerato in modo sensibile il degrado della strada. I guai cominciano alla galleria di Vicoforte, crollata il 1° giugno. Solo in questi giorni, dopo oltre un mese, l'Anas ha annunciato che si sta preparando la perizia sui lavori da eseguire. Se questi potranno essere affidati con trattativa privata, si dice che possano concludersi in due mesi.

All'esterno di un'altra galleria, a Lesegno, ci sono cantiere e semaforo: il sindaco Romano Luciano ha ottenuto l'intervento per consolidare e ricostruire la collina, le cui frane minacciavano di portare via le case.

Superata Ceva, s'imbocca la Valle Tanaro, dove la statale diventa un percorso a ostacoli fra strettoie, smottamenti e frane. Per la sistemazione di questo tratto, tra Ceva e Nucetto, si battono gli amministratori e il «Comitato per la statale 28». Gli incontri con l'Anas per arrivare a un progetto d'intervento si contano a decine: finora tutti senza esito. «Non c'è ancora stato presentato alcun documento di programmazione delle opere - dicono i componenti del Comitato -, le priorità e le garanzie di intervento sono state fornite solo in modo verbale. Continuiamo a chiedere un elenco dei lavori previsti».

L'ipotesi di un traforo per oltrepassare la zona dei Rocchini, geologicamente instabile, sarebbe caduta per i costi eccessivi. L'Anas ha invece assicurato la sistemazione del tracciato attuale con il consolidamento della scarpata a valle e la costruzione di una galleria artificiale al km 57: la gara d'appalto sarebbe già in corso, con il costo di sette miliardi. Consegna dei lavori: la prossima estate.

Comitato e amministratori proseguono nella richiesta di garanzie scritte. Frattempo, hanno annullato la manifestazione di domani a Ceva, la «Camminata sulla 28». «Il corteo avrebbe potuto bloccare la strada - spiega il presidente del Comitato, Marco Albarello -. Per ragioni di ordine pubblico e intralcio alla circolazione il blocco non è stato autorizzato da prefettura e questura di Cuneo. Non avrebbero, però, impedito un'iniziativa in tono minore, che permettesse comunque il transito. Siamo stati noi a rifiutare un'operazione che non avremmo potuto controllare, creando pericolo per i manifestanti e per gli automobilisti, già stressati dalle lunghe code».

Paola Scola

Protesta e cartelloni da parte della popolazione. Accanto: la galleria di Vicoforte, che è tuttora chiusa al traffico

Possibilità di vacanze in collina, pianura, montagna

Ferie con poca spesa? Le offre l'agriturismo

CUNEO. Nella bizzarra estate meteorologica vanno di moda le ecologiche offerte delle aziende agrituristiche facilmente raggiungibili con ogni mezzo (compresa la bicicletta), dove, a prezzi contenuti, si offrono aria buona, tranquillità, cucina familiare con prodotti che in città non è facile trovare, conoscenza con il mondo degli animali in fattoria. Nel Cuneese sono tre le associazioni che si occupano di turismo agreste: Terranostra (Coldiretti), Turismo Verde (Cia) e Agriturismo (Unione agricoltori). I tre sodalizi ora hanno costituito un Consorzio regionale presieduto da Rita Borri di Cerosolo d'Alba. Il villeggiante ha solo l'imbarazzo della scelta, che viene facilitato da pubblicazioni promozionali fra cui la guida più completa edita da «Terranostra» in collaborazione con la Provincia, che s'intitola «Agriturismo nella Granda».

Nell'opuscolo, oltre alle informazioni generali utili a chi per la prima volta s'indirizza verso l'agriturismo, vengono riportate le schede di una quarantina di aziende corredate di foto a colori della fattoria che offre ospitalità. Spiega Roberta Rossi, presidente di «Terranostra»: «Dalla buona tavola di una volta, quella che si pensava ormai perduta, ai lavori che accompagnano il trascorrere delle stagioni: sarà un piacevole viaggio alla scoperta di un mondo che ha saputo mantenere le proprie radici con il passato». Aggiunge Agnese Taricco, segretaria dell'Associazione: «Potete scegliere fra la fertile pianura, le dolci colline di Langa e Roero o il fascino delle montagne. Basta rivolgersi a Terranostra, piazza Foro Boario 16, Cuneo, telefono 0171-64591, e invieremo dépliant, cartine e quanto potrà essere utile per scegliere le proposte più gradite e convenienti».

La scelta agrituristica comprende soggiorni brevi o prolungati (pensione completa; mezza pensione, pernottamento e prima colazione); l'affitto di un alloggio; pasti o merende; gite agrituristiche nella zona; acquisto di prodotti agricoli in azienda; possibilità di pratica attività sportive. Per tutti è però necessaria la prenotazione, perché ciascuna azienda ha una disponibilità limitata, da 10 a 25 posti letto, non più di 60 posti a tavola e non può ricevere ospiti nei periodi dei raccolti.

Avendo come base una azienda agrituristica del territorio si possono, a scelta, esplorare gli itinerari napoleonici, da Ceva a Cherasco, nelle Langhe e Roero o la montagna.

Nella Valle Maira è aperta stagionalmente a 2 metri l'azienda «La Meja» diretta da Giovanna e Chiaffredo Colombero; altre aziende montane sono a Canosio e Dronero. In Valle Grana, a Chiapoi di Castelmagno (1650 metri), sta per aprire una nuova iniziativa.

Aziende agrituristiche sono in funzione nel Novarese, nel Vercellese, in provincia di Torino, nel Monferrato. Conclude Agnese Taricco: «Abbiamo mandato i dépliant e guide in tutta Europa e anche in Canada. Paesi dove l'agriturismo è sviluppato da anni. Contiamo di ricevere molte prenotazioni anche dall'estero».

Il costo della vacanza è contenuto: pensione completa da 46 a 70 mila; mezza da a 57 mila; pernottamento e prima colazione da 20 a 50 mila. Sempre per persona. Per l'agricampeggio da 5 a 10 mila la piazzola; da 3 a 6 mila per persona. E' opportuna la prenotazione.

Gianni De Matteis

Nelle Lame del Sesia

ALBANO. Rendez vous per i patiti della mountain bike, domani, nella verde cornice del Parco delle L dal , nel Vercellese. Si dovranno percorrere ventiquattro chilometri attraverso i sentieri e le stradine sterrate dell'oasi naturalistico, in questa edizione '95 aperta alle categorie debuttanti, cadetti, junior, senior, veterani, gentlemen, supergentlemen e femminile. Il ritrovo è previsto per le 8,30 e il via è alle 9,30. Premi a sorpresa, per i partecipanti. E' una buona occasione, dopo la pedalata, per visitare l'intero territorio. Le lame si sono formate nel tempo, con il ritiro del fiume nell'alveo, dopo le piene che hanno inondato la boscaglia. Nel parco sono state attrezzate aree per i pic-nic, capanni e postazioni da dove, con buoni cannocchiali si possono avvistare rani, aironi e altri esemplari faunistici. Preavvisando la direzione (0161.73.112) si potrà stabilire un itinerario di passeggiate guidate. Per i buongustai, sono consigliati i piatti tipici della zona, come la panissa a base riso e pesci in cartoccio. Da gustare nelle trattorie dei paesini che si trovano sulla strada che da Vercelli raggiunge Gattinara, costeggiando il Sesia. **lg. bar.]**

LIUC PREMIA IL MERITO. 30 BORSE DI STUDIO STRAORDINARIE

E' TEMPO DI SCELTE. TI INTERESSA STUDIARE ECONOMIA? TI AFFASCINA L'ATTIVITÀ IMPRENDITORIALE? PENSI AD UNA PROFESSIONE LEGATA ALLA REALTÀ AZIENDALE? TI PIACE L'IDEA DI ISCRIVERTI A UN'UNIVERSITÀ PRIVATA MA PENSI CHE COSTI TROPPO PER LA TUA FAMIGLIA?

Se vai bene a scuola, il LIUC ti offre un'opportunità eccezionale: una borsa di studio che porta le tasse di iscrizione al livello di quelle delle Università pubbliche. E, studiando con profitto, durerà per tutto il corso. Le 30 borse di studio saranno assegnate con una selezione che si svolgerà il 25 luglio 95.

Un altro sforzo e potrai andare in vacanza ancora più felice.

L'assegnazione avverrà in base ai risultati scolastici e al reddito familiare. Per partecipare alla selezione non è necessario che sia noto il voto della maturità né aver presentato la domanda di iscrizione al LIUC. La partecipazione alla selezione per le borse di studio straordinarie non preclude la possibilità di concorrere a settembre per quelle ordinarie.

PER RICEVERE LA PRESENTAZIONE DEI CORSI E IL BANDO DELLE BORSE DI STUDIO TELEFONA: 0331 • 572219
LIBERO ISTITUTO UNIVERSITARIO CARLO CATTANEO C.SO MATTEOTTI, 22 - 21053 CASTELLANZA VARESE

Dall'album dei ricordi, miss Lago d'Orta '94. Ecco la tradizionale foto di gruppo per le concorrenti, sulla salita della Piazza

La carovana di Miss Italia fa tappa domani pomeriggio e sera a Pettenasco

Il Lago d'Orta sceglie la sua regina

Sfilano in trenta sulla passerella dell'«Approdo»

PETTENASCO. Chi erediterà lo scettro di Sara Ferrigno, la studentessa verbanese Lago d'Orta '94? Difficile fare pronostici, anche perchè saranno tante e tutte bellissime le ragazze a sfilare nel giardino estivo del magnifico complesso dell'hotel l'«Approdo» Pettenasco. Ma attenzione, perchè ventenne Sara, domani sera, difenderà in prima persona la sua dagli assalti che le arriveranno dalle quasi trenta concorrenti.

Un titolo ambito, quello di Miss Lago d'Orta, che consentirà di partecipare a Miss Piemonte, la programma a metà agosto. La giornata di domani sarà autentico happening. S'inizia nel pomeriggio, dopo la tradizionale sfilata le foto piscina, la bellissime saliranno a bordo di una motonave che trasporterà a Orta per l'aperitivo in piazza Motta. Quindi, il rientro in hotel per sfilare davanti alla giuria, dalle 21.

Ecco i nomi delle aspiranti miss Lago d'Orta: Sara Delli Gatti (Santena), Elena Mariano (Villanova), Ramona Bertazzo (Trofarello), Alexandra Colombo e Simona Nicastro (Asti), Imelda De Petris (Miss Torino), Laura Omaro (Mondovì), Federica Varini (Cuneo), Stella Petrizzelli (Vc), Gabriella Rondelli (Miss Novara), Viola Stefano (Rosasco), Giuditta Fassio (No), Roberta Comoglio (Vc), Serena Gattoni (Gargallo), Teresa Airoldi (Oleggio), Simona Bolchini, Marika Guidetti e Simona Zappelloni (Borgomanero), Katia Sardi (No), Sara Ferrigno (Vb). [m. p.]

Stasera con il Quartetto Toscanini

Ghiffa, ripartono i Notturni di note

VERBANIA. Prendete carta e matita: le mete per serate di fine settimana a base di buona musica, coniugarsi magari con gite in «frescha» località dell'entroterra, sono offerte da «Notturni sul lago». E' la rassegna itinerante di concerti promossa dalla Comunità Montana Alto Verbano con «Verbania Musica». Giunta alla quinta edizione, dodici appuntamenti in cartellone.

Si inizia stasera nella chiesa parrocchiale di San Maurizio a Ghiffa con il «Quartetto Toscanini». Il gruppo composto da: Paolo Gavelli (clarinetto), Antonio Bellaca (violino), Lucia Corini (viola) e Marlene Berge (violoncello), si misurerà con pagine di Wanhal, Mozart, Crusell.

Il luglio, nella parrocchiale di Bée, è la volta del duo Renato Pompilio (chitarra) - Monica Trini (soprano) un programma dedicato alla musica iberica: sette brani popolari di Garcia Lorca e altre suite di De Falla.

Un che rende omaggio a Guido Cantelli si terrà domenica 23 luglio a **Trarego Viggiona**. Sarà il violinista Francesco Manoro, accompagnato al pianoforte da Claudio Voghera, a commemorare il grande direttore d'orchestra con pagine di Schubert, Beethoven, Ravel e Saint Saens.

Il «Quartetto Giovine», composto da giovani musicisti che si sono recentemente esibiti a «Piemonte Musica» è ospite, venerdì 28 luglio, della parrocchiale di Bée dove proporrà brani di Mozart e Dvorak. Concerto di chitarre, il 29 luglio nella chiesa di **Novaglio-Oggebbio** con Renato Pompilio e Angelo Cantola. Un altro duo, questa volta di flauto (Concetta Rinaldi) e chitarra (Marco Brucoli) è in programma il 30 luglio nella suggestiva chiesa di San Salvatore a **Premeno**.

Curioso l'appuntamento del 9 agosto: nella Parrocchiale di **Cannero Riviera** si esibirà il quartetto trombe «Clayron» brani musicisti di grandi compositori saranno eseguiti il 5 agosto a **Trarego Viggiona** dal «Modern Ensemble» Ghironda, violino, cornamusa, piffero vale a dire musica medioevale e rinascimentale. Sempre ricca di grande effetto, sarà eseguita il 6 agosto alle 18 nella chiesa parrocchiale di Maurizio a **Ghiffa** dall' «Ensemble Armugnac». Più volte applaudita, torna il 12 agosto a **Oggebbio**, chiesa di Novaglio, il soprano Susy Picchio accompagnata al pianoforte da Gian Michele Cavallo.

Con un ricco repertorio che dal barocco al classico, il 18 agosto a **Premeno** (chiesa Pian di Sole) e il giorno dopo nella piazzetta di **Cannero Riviera** sarà di scena il «Quartetto di clarinetti Jean Xavier Lefebre». Tutti i concerti avranno inizio alle 21,15 con ingresso libero. [p. cr.]

CINEMA AL CINEMA

NOVARA

Vip — Tel. 625.886 — Or.: 20,15/22,15 — Lire 10.000/8000
Miracolo di E. Oldoini, con N. Frausca, A. Conca, A. Falchi (Italia '94) - Ritratti ironici di donne nei loro privatissimi vizi e pubbliche virtù. Lo scenario immobile e pasticciato della politica sociale italiana. N. V. 1h 50' — Commedia

Araldo — Tel. 474.625 — CHIUSURA ESTIVA

Broletto all'aperto The Flintstones — Sfi piove al Famagosta — Ore 21,45
di B. Levant, con J. Goodman, R. Moranis, E. Perlman (Usa '94) - Ricchezze in vista per gli Antenati: una promozione di lavoro trasforma la vita di Fred e Wilma, ma porta anche una valanga di guai. N. V. 1h 31 — Commedia

Eldorado — Tel. 634.158 — CHIUSURA ESTIVA

Vittoria — Tel. 620.395 — CHIUSURA ESTIVA

S. Cuore — Tel. 485.484 — Or.: 20/22,15 — Lire 9000/rmen 5000
Don Juan DeMarco maestro d'amore di J. Leven, con M. Brando, J. Depp, F. Dunaway (Usa '94) - Un ragazzo dal passato triste, per soprannaturale, inventa la leggenda di discendente di Don Giovanni. Uno psicoanalista lo prende in cura. N. V. 1h 37' — Sentimentale

PERIGNATE: S. Andrea — CHIUSURA ESTIVA

ARONA: All'sp. Med. Verga — se piove al San Carlo — Inizio ore 21,30 — L. 8000/5000
Ace Ventura - L'acchiappanimali di T. Shadyac, con J. Carrey, S. Young, C. Cox (Usa '94) - Un detective specializzato nel ritrovare animali cerca di scoprire perchè il delfino-mascotte di una squadra di football è stato rapito. N. V. 1h 26' — Commedia

BELLINZAGO: Vandoni — CHIUSURA ESTIVA

BORGOMANERO: Moderno — Tel. 82.151 — Or.: 20,30; 22,15 — Lire 10.000/6000
Il verdetto della paura di H. Gould, con J. Whitley Kemer, A. Assante, W. Hurt (Usa '94) - Una donna sola, con handicap, la figlia in un pricovero di mafia. I delinquenti la uccidono e scappano, ma lo cerca di vendicarsi. N. V. 1h 50 — Thriller

Nuovo — Tel. 81.741 — Or.: 20,15/22,15 — Lire 10.000/6000
Il mio amico zampaleste di F. Amurri, con H. Kelly, M. Rogers, T. Birch (Usa '94) - Una bambina si innamora di una simpatica scimmietta che ha trovato per caso, e che forse è scappata da un burbero saltimbanco. N. V. 1h 34' — Commedia

Piccolo — Tel. 81.741 — Or.: 20,15/22,15
Only you - Solo tu di N. Jewison, con M. Tomei, R. Downey jr., B. Zane (Usa '95) — Una ragazza insegue la predizione d'amore di una zingara. Quando è certa ch'è finita, dopo altre disavventure, finalmente la trova. N. V. 1h 35' — Romantico

CANNERO: Ballardini — Tel. (0323) 244.384 — Or.: 21,30 — Lire 6000
Rob Roy di M. Caton-Jones, con L. Neeson, J. Lange (Usa '95) — Highlands scozzesi, secolo XVIII: Rob Roy, capo del clan dei McGregor, entra nella leggenda per il coraggio con cui combatte contro gli inglesi. N. V. 2h 17' — Epico

DOMODOSSOLA: Corso — tel. 240.653 — CHIUSURA ESTIVA

Cine 1 - Sala 1 — 242.048 — CHIUSURA ESTIVA

Cine 1 - Sala 2 — 242.048 — CHIUSURA ESTIVA

Italia — Tel. (0163) 840.201 — Or.: 20,15/22,15 — Lire 8000/5000 — CHIUSURA ESTIVA

OMEGNA: Cine Teatro — 81.183 — CHIUSURA ESTIVA

Cinema Sociale — Tel. 81.459 — CHIUSURA ESTIVA

Oratorio — CHIUSURA ESTIVA

Tel. 71.417 — CHIUSURA ESTIVA

VERBANIA: Ap. M. Cadorna — Palestra, in caso di pioggia — Vip. Inizio ore 21,45 — L. 7000/5000
True lies di J. Cameron, con A. Schwarzenegger, J. Lee Curtis, T. Arnold (Usa '94) — Un venditore di computer, considerato noioso e ripetitivo dalla moglie, è in realtà un temerario superagente segreto. N. V. 2h 20' — Comm. Avvent.

Vip — ind. precisi su sogg. 401.840

S (Intra) — Ind. 401.840 — CHIUSURA ESTIVA

Sociale (Pall.) — Tel. 501.964 — CHIUSURA ESTIVA

GIOVANE

a cura di Marco Piatti

CELEBRITA'

C'è «Bravissima»

«Bravissima '95», il concorso bellezza di Italia Uno, fa tappa stasera alla discoteca «Celebrità». La sarà presentata da Valerio Merola.

SHINING TAG

«Hd» e tatuaggi

Tatuaggi a moto stasera allo «Shining Tag» Oleggio. Dalle 21 sarà possibile tatuarsi gratuitamente e provare le fantastiche Harley Davidson.

MUSICLUB

«Serpenti» sul palco

I «Rattle Snake» sono protagonisti del concerto di stasera in programma alla birreria «Music-Club» di Borgolavezzaro. Genere heavy metal.

In due a suonare

Aria condizionata, musica e i cocktail del barman Lorenzo, diplomato Aibes. Questo il programma per weekend del «Caffè delle Rose» in via della Repubblica a Vigevano. Sul palco il duo Daniela e Morena.

CROCODILE

I «Contromano»

Musica live sul palco del bar «Crocodile» in Ticino a S. Martino Trecate. Dalle si esibiranno i «Contromano».

Liscio dal vivo

Serata di ballo liscio al circolo «Miralago» di Ghiffa. A suonare sarà l'orchestra «Reinas».

CARACOL

Surfing anni '50

Surfing, modello Beach Boys, stasera al «Caracol» di Oleggio. A proporre gli effervescenti pezzi saranno «The».

IL

Danze sul lago

Si balla stasera a bordo del «Battello», discoteca sul lungolago di Arona. Al pianobar, le covers proposte dal duo Fred e Quinqui, stiva si balla con i mix di Franky.

QUARNA

Con Vespoli all'arpa

Il coro Novaria apre «Un paese per la musica»

QUARNA SOPRA. Un progevole e poco conosciuto programma «a cappella», solo vocale, con musiche dal 1400 Novecento: è il biglietto da visita che il Novaria presenta stasera alle 21 nella chiesa parrocchiale di Quarna Sopra, per il concerto inaugurale della sassegna «Un paese per la musica».

La formazione diretta dal maestro Franco Ioria conferma l'alto livello qualitativo suo repertorio. Il programma prevede brani Gaffurio, Desprez, Kodaly, Buxtehude, Giardini, Brahms, Poulenc. Nella seconda parte della serata, accompagnato dall'arpista Camillo Vespoli, il coro Novaria eseguirà la suite «A Ceremony of Carols» di Benjamin Britten. Si tratta di canti popolari inglesi, come «There rose», «This little babe», e «Interludio», rivisitati in chiave moderna dal celebre compositore. L'ingresso è libero. [a. m.]

Questa sera a Cattagna

Recital di Lovisolo sull'harmonium «Tubi» del 1914

Bach, Lebeau, Franck, Eliana, Rossini e Lefébure Wely. Saranno le musiche di questi compositori a riecheggiare questa sera nell'oratorio di Nostra Signora Monte Carmelo a Cattagna Varzo. Le interpreterà l'organista Luca Lovisolo, un torinese appassionato cultore lingue straniere ed traduttore, attualmente organista della Basilica milanese di San Vittore. Lovisolo suonerà l'harmonium «Graziano Tubi» del 1914 che si nella chiesetta alpina. Il programma sarà intervallato da brevi spiegazioni sulla storia e la letteratura dell'harmonium.

Quella di stasera sarà la prima delle due serate di musica classica: l'altra è in programma sabato 22 sempre con il torinese che interpreterà composizioni di organisti varzesi e d'Oltralpe. L'appuntamento sarà però nella parrocchiale San Giorgio. [re. ba.]

Dalle 21,15 a Pallanza

Fra Rota e Bruch nel museo col Trio Amarilli

VERBANIA. Musiche di Brahms, Nino Rota e Max Bruch. Le proporrà questa sera al Museo del Paesaggio di Pallanza dalle 21,15 il Gruppo da camera «Amarilli».

Trio formato da Andrea Massimo Grassi (clarinetto), Cecilia Radic (violoncello) e Maria Luisa Gori (pianoforte), si è perfezionato al Anthony Pay e Masha Tanuchewskaya e attualmente si sta ulteriormente affinando all'Accademia pianistica «Incontri col maestro» di Imola sotto la guida di Dario De Rosa e Maureen Jones. Il Gruppo ha al suo attivo anche una registrazione alla Rai del Trii di Beethoven, Glinka e Brahms ed è stato premiato al concorso di musica da camera Città di Stresa.

La serata rientra nel calendario di concerti «Lagomaggiore Musica» to dalla Gioventù Musicale d'Italia e Svizzera. [re. ba.]

PRIME VISIONI A TORINO

ADUA 2hh c. G. Cesare 57, t. 856.521. Ed Wood. Ap ore 20 - Film 20.20, 22.30. Bianco e nero. Ana cond
ADUA 480 c. G. Cesare 57, t. 856.521. L'amore molesto. Sett. Ap. ore 20 - Film 20.20, 22.30.
ALFIERI piazza Solferino 2, tel. 562.3600. Piccole donne. di Gillian Armstrong con Winona Ryder, Susan Sarandon. Ore 20, 22.30
AMBROSIO MULTISALA corso V. Emanuele II, 52, tel. 547.007. Sala 1. Un uomo chiamato Flintstone. Or.: 18.30, 18.30, 20.30, 22.30. Ana condiz. Sala 2. Il corvo. Or.: 16.30, 18.30, 20.30, 22.30. Sala 3. A proposito di donne. Or.: 16; 18,10; 20,20; 22,30
ARLECCHINO Sommeiller 22, tel. 561.7180. Chiuso per ferie
CAPITOL via San Domenico 24. Young Americans (giovani americani) Regia Danny Cannon con Harvey Keitel, Glen John Wezzi. Or.: 16, 18,10, 20,20, 22,30
CENTRALE via Carlo Alberto 27, tel. 540.110. La vita è un romanzo. Interpreti in scena. Or.: 16,30; 20,30. Con gli Chiusi. Alle 22,30. Poesia
C. CHAPLIN 1 via Garibaldi 32/a, tel. 436.0723. Don Juan DeMarco Or.: 16,30, 20,30
C. CHAPLIN 2 via Garibaldi 32/a, tel. 436.0723. Un eroe borghese. Or.: 16,20, 22,20; via Goito 5, 7100. Stargate 16, 18,10, 20,20, 22,30
DORIA via Cibrario 9. Quattro matrimoni e un funerale. Or.: 15,45; 18, 20,15, 22,30
ELISEO GRANDE piazza Solferino. Blue Sky. Or.: 16,15, 18,20, 20,25, 22,30
ELISEO BLU piazza Solferino. Tutti i giorni è domenica. Or.: 16, 18,10, 20,20, 22,30. Ana condiz
ELISEO ROSSO p.zza Solferino. The Mangler la macchina infernale. Or.: 16; 18,10; 20,20; 22,30. Ana condiz.
EMPIRE p.zza Venezia 5. Lezioni di seduzione. Or.: 20,30, 22,30
ERBA 1 c. Moncalieri 241. Frankenstein di Mary Shelley. Ana condiz. Or.: 20, 22,30
ERBA 2 c. Moncalieri 241. La regina Margot. Ana condiz. Or.: 19,30, 22,30
ETOILE via B. Buozzi angolo via Roma. Senso inebriante. Vet. mai. Ore: 15,30; 17,15; 19; 22,45, 22,30.
FARO v. Po 32, tel. 817.33.23. Asterix conquista l'America. cartone animato. Regia di Gerhard Hahn. Or.: 15,30; 17,15; , 20,35; 22,30
FIAMMA corso Trapani 57. Chiuso per ferie.
IDEAL corso Bergamo 4. Timecop indagine dal futuro. Or.: 16,30; 18,30; 20,30; 22,30.
KING via Po 31, T. 812.5895. L'esca. Or.: 16,30; 18,30; 20,30; 22,30
KING v. S. Teresa 5, T. 534514. Una moglie per papà - Cartoni Cartoni. Or.: 16,30; 18,30; 20,30; 22,30.
LILLIPUT v. XX Settembre 15 bis, T. 537.100. Chiuso per ferie
LUX Gall. San Federico. Il Dolce Il Venere. Or.: 16, 18,10, 20,20; 22,30. Vet. mai 14.
MASSIMO UNO v. Montebello 8. Un'estate indimenticabile. Or.: 16,10, 18,10, 20,30, 22,30.
NAZIONALE 1 v. Pomba 7. Where 2 perfume. V. M. 18. Or.: 16, 17,30; 19,10, 20,50; 22,30
NAZIONALE 2 v. Pomba 7. Gli scorpioni. Or.: 16,15; 18,20; 20,25; 22,30. Vet. mai 14. Ana condizionata.
OLIMPIA 1 via Arsenale 31, telefono 532.448. La scuola. Or.: 15,45; 18; 20,15; 22,30. Ana condizionata
2 via 31, tel. 532.448. Buon compleanno Mr. Grape. Or.: 18,15; 18,20; 20,25; 22,30
REPOSI via XX Settembre 15, tel. . Chiuso per ferie
ROMANO Gall. Subalpina. Tel. 562.0145. Mrs. Parker e il circolo vizioso. Or.: 15,45; 18; 20,15; 22,30
STUDIO 1972 via Acqui 2. Sale sulla pelle. Or.: 16, 18,10, 20,20, 22,30
via Roma 356. Genio Or.: 15,15; 17,05; 18,55; 20,50; 22,40.

TEATRI A TORINO

TEATRO REGIO. Torneo Danza con il Regio ore 21,30 Palazzo Reale Madrid 12 Pan Ahgan Danse Ensemble in Vibrations al Africa. Posti a L. 25.000-15.000. Replica domani. Botteghino del Teatro Regio ore 10-12 e 17-18,30 e Reale 20,30-21,30. Tel. 5815 241-242
CARIGNANO. Piazza Carignano 6. Riposo
ERBA. C. Moncalieri 241, tel. 651.5447. Stasera e domani sera a Vignale per il Festival Vignale Danza 95 ore 21,30 Monte danse Theatre in una novità assoluta per l'Europa presentano. Baseball. Ideato e diretto da Moses Pendleton. Prenotazioni 19-23. Web cinema

PRIME VISIONI A MILANO

AMBASCIATORI corso Vittorio Emanuele 30. Don Juan De Marco. Orario: 15,40; 18; 20,15; 22,30.
ANTEO via Milazzo 9. E' tutto vero Ore 20,30.
APOLLO Gall. De Cristoforis. Quattro matrimoni e un funerale. Or.: 15; 16,50; 18,40; 20,20; 22,30.
ARIOSTO via Ariosto 18. La morte e la fanciulla
ARISTON Galleria del Corso. L'amore molesto. Orario: 15,30; 17,50; 20,10; 22,30.
ARLECCHINO Galleria del Corso. Fino all'ultimo fuoco. Orario: 15; 17,30; 20; 22,30
ASTRA c. V. Emanuele 11. Una moglie per papà. Or.: 15,15; 17,40; 20,05; 22,30. Ingresso 12.000.
CAVOUR piazza Cavour 3. Mrs. Parker e il circolo vizioso. Orario: 15,30; ult. ore 22,30.
COLOSSEO ALLEN via Monte Nero 84. Asja e la gallina dalle uova d'oro. Orario: 15; 17,30; 20; 22,30. Ingresso 12.000.
COLOSSEO CHAPLIN via Monte Nero 84. Wallace e Gromit ed altre storie. Orario: 14,30; 16,30; 18,30; 20,30; 22,30. L. 12.000.
COLOSSEO VISCONTI via Monte Nero 84. Come due cocodrilli. Orario: 15,30; 17,50; 20,10; 22,30.
CORALLO L. C. dei Servi. La vita sessuale dei belgi. Orario: 16; 18,10; 20,20, 22,30.
CORSO Galleria del Corso 2013. Le ali della libertà Or.: 14,45; 16,40; 18,35; 20,30; 22,30. Ingr. 10.000.
ELISEO via Torino 64. Pulp fiction. Orario: 16; 18,10; 20,20; 22,30. Ing. 10.000
EXCELSIOR ia del Corso. La scuola. Orario: 15,45; ultimo 22,30. Lire 10.000.
MAESTOSO Lodi Pulp
MANZONI via Manzoni 40. Chiusura estiva.
corso V. Emanuele 24. Leon. Orario: 15,30; 22,15.
METROPOL via Plave 24. The mask.
MIGNON Galleria del Corso 4. Un'avventura terribilmente complicata Or.: 15,30; 17,50; 20,10; 22,30.
ARTI via Mascagni, 8. Chiusura estiva.
NUOVO ORCHIDEA via Terraggio 3. Viaggio in inghilterra. Orario: 15; 18,10; 20,20; 22,30.
ODEON SALA 1 via Santa Radegonda 8. Sky. Orario: 15,30; 17,50; 20,10; 22,35. Ingresso 10.000.
ODEON SALA 2 via Santa Radegonda 8. Un uomo chiamato Flintstone 15,10; 17,35; 20,05; 22,35. Ingr. 12.000
SALA 3 via Santa Radegonda 8. A proposito di donne. Orario: 15,30; 17,50; 20,10; 22,35. Ingresso L. 8000.
ODEON SALA 4 via Santa Radegonda 8. Virus e. Orario: 14,30; 17,05; 19,40; 22,30. Ingr. 12.000.
ODEON SALA 5 via Santa Radegonda 8. La giusta causa.
SALA 6 via Santa Radegonda 8. Chiuso per rinnovo.
ODEON SALA 7 via Santa Radegonda 8. Forrest Gump.
ODEON SALA 8 via Santa Radegonda 8. Proml e morire.
ODEON SALA 9 via Santa Radegonda 8. La macchina infernale. Orario: 15,20; 17,40; 20,10; 22,35. Ingresso 10.000.
ODEON SALA 10 via Santa Radegonda 8. Prima dell'alba. Orario: 15,30; 17,50; 20,10; 22,35. Ingresso 10.000.
ORFEO via Zuglna 60. Wolf - La belva è fuori. Ore 21.
PASQUIROLO Vittorio. Emanuele 28. Il delta di Venere. Orario: 15,30; 17,50; 20,10; 22,30. Ingresso 12.000.
PLINIUS via Abruzzi, Chiusura estiva.
PRESIDENT largo Augusto 1. Ed Wood. Orario: 15; 17,30; 20; 22,30. Ingresso 12.000.
SEMPIONE via Pacinotti 6. Rassegna. Pallottole su Broadway. 20,15; 22,30.
SPLENDOR Gran . Chiusura estiva
TIFFANY corso Buenos Aires 39. Asterix conquista l'America. Orario: 15; 16,50; 18,40, 20,30; 22,30.

TEATRI A MILANO

ALLA SCALA p. Scala. 7200.3744. Concerto Victoria Mullova Ore 20.
CONSERVATORIO via Conservatorio 12, tel. 7600.1755. Ore 21 Fantori chiurra in concerto.
ARSENALE via C. Correnti 11, telefono 837.5696. La donna il cuore la passione
SAIERALDO p. XXV Aprile tel. 2900 67.67. Gran gala dell'operetta e della melodia. Ore 21.
SAN BABILA c.so Venezia 2, telefono 7600.2985. Fine stagione.
FILODRAMMATICI via Filodrammatici 1, 589.3. Fine stagione.
TEATRO I via G. Ferrari 11, 832.3155 - 546.1434.
OUT OFF via Dupré 4. Informazioni telefonando al numero 3926.2282. Il pasto e il servo. 21
PI TEATRO via Rovello 2, telefono 72.333.222. L'isola degli schiavi. Ore 20,30.
MANZONI Manzoni 40, telefono 7600.0231. Fine stagione.
CIAK via Sangallo 33, tel. 7611.1015. Proiezione film.
ARBERTO via D. Crespi 9, informaz. tel. 832.2680. Fine stagione.
OLMETTO v. Olmetto 6/a, t. 87.51.85.
NUOVO p. San Babila 37, telefono 7600.0688/87. Saggio della scuola di danza. Ore 21.
TEATRO VERDI v. Pastrengo 16, tel. 607.16.95. 4° album aprile '74 e il. Ore 21.

LE TV PRIVATE

VIDEONOVARA: 18,30 Hockeymania; 20 Sabato sport; 20,30 Film; 22,30 Videogiornale; 22,45 Invito al Vangelo; 23 Data hard news; 0,15 Or. ..., sessori.
19,30 Vco notizie; 20 Casa Caporzi, telefilm; 20,30 Basketissimo; 22,30 Motori non stop; 23 Vco notizie; 23,30 Sport aperti; 1 Vco notizie.
ALTAITALIA TV: 20.— Olympiotori; 21 La vedova, ; 22,30 News edizione notte; Filo d'Arianna; 0,30 News edizione notte; I Filo d'Arianna, speciale news.

UNA VITA IN DUE
Istituto Matrimoniale dal 1980
Cerchi la persona "giusta" per Amicizia, Convivenza, Matrimonio?
Forse qualcuno ti sta già aspettando:
Al Club sport, cultura, vacanze
L'INCONTRO
· Via XX Settembre, 38 - tel. 0331/391713

EATTREZZATURE SPORTIVE
PELLETTERIE
VALIGERIE
CALZA E

RONDÒ
DI BORGOSESIA

TEMPO LIBERO

L'ASSORTIMENTO DI 10 NEGOZI IN UN'UNICA ESPOSIZIONE DI OLTRE 1.000 MQ.

Tutto il meglio per le vostre vacanze dal bagaglio ... al contenuto

VALIGIE:

DELSEY
PARIS
Idee che vanno lontano.

linea "VOLUME"
e altre 9 LINEE
"DELSEY"

SALDI

ed inoltre

VALIGIE: KENSCOTT, REGENT,
RODELLE, PIERRE CARDIN, ecc...

COM. EFF. SALDI DAL 10/7 AL 10/9

CALZATURE e ABBIGLIAMENTO per l'estate

BIRKENSTOCK

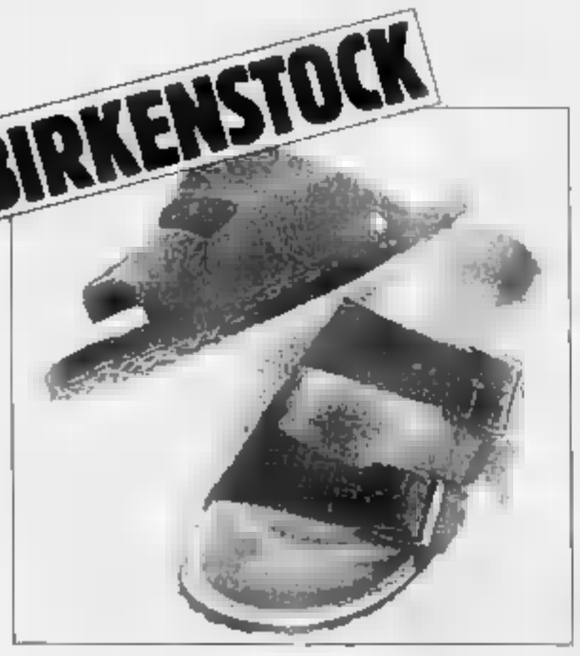

ed inoltre:
GEOX
MEPHISTO
TIMBERLAND
SAX
FABI
CAMEL TROPHY
ecc...

SALDI

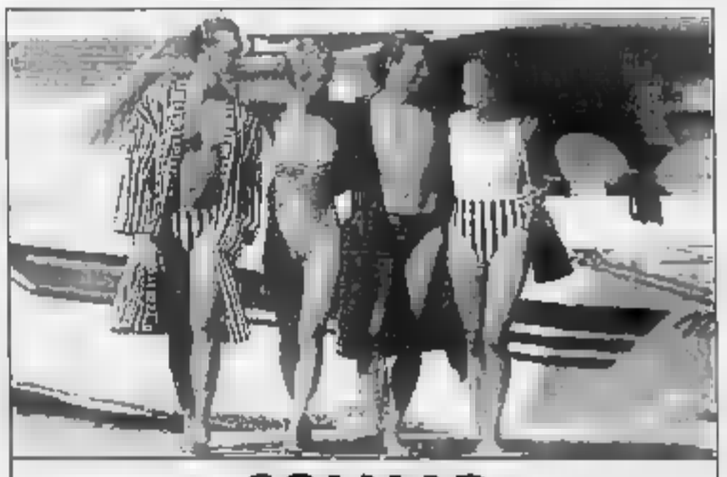

COLMAR

NIKE, ADIDAS, TEN YARD, BELFE,
MAX TREND, LUHTA, CO.RI.MA., O'NEILL,
SPEEDO, CHAMPION, ASICS, ecc...

TEMPO LIBERO - "RONDÒ" - BORGOSESIA - Tel. 0163 458006

Allievi in vetrina nella corsa dedicata al compianto corridore

A Cavaglio il Memorial Mora

Sarà una domenica «piena» per il ciclismo giovanile: in programma anche la San Macario-Orta. Tra i favoriti delle due gare i novaresi Cheula ■ Gallina

L'ossolano Giampaolo Cheula

CAVAGLIO D'AGOGNA. Si corre domani a Cavaglio d'Agogna il Memorial Mamante Mora riservato alla categoria allievi ed organizzato dal Velo Club Novarese con Mario Giaccone nelle vesti di direttore di gara. La corsa è intitolata alla memoria di Mamante Mora, atleta nato a Cavaglio nel 1935 e scomparso tragicamente una dozzina di anni fa. Mora fu negli Anni Sessanta dilettante di valore riuscendo anche a staccare per una stagione un contratto da professionista con la Bianchi.

La grande passione per il ciclismo lo portò poi a gareggiare tra i cosiddetti amatori con la maglia della Frattini. Gli fu fatale un incidente in corsa, che accadde a Luino, in provincia di Varese. In una affollatissima volata lungo una strada troppo stretta, qualcuno sgarrò e Mora cadde rovinosamente riportando mortali ferite.

Gli sportivi locali, i molti suoi amici e il Velo Club Novarese vogliono ■■ ricordare lo sfortunato Mamante con questa corsa. ■ via ■■ dato alle ■■ 15. Il tracciato prevede un giro corto e due lunghi, il tutto ripetuto due volte, per totali 73 chilometri, distanza non trascurabile per ragazzi che hanno soltanto 15-16 anni.

Difficile fare previsioni sulle squadre partecipanti, stante la concomitanza di un'altra gara per allievi che, in mattinata, portando da San Macario, in provincia di Varese, arriverà ad Orta dopo aver attraversato Verrino, Gattico, Oleggio Castello, Montrigiasco, Ghevio, Invorio, Bolzano Novarese, Lortallo, Ameno, Miasino, Legro, Sacro Monte di Orta, per totali 76 chilometri. Partenza da San Macario alle 9 ed arrivo ad Orta intorno alle 11. Sui due traguardi di Orta e Cavag■ d'Agogna si spera di veder sfrecciare gli allievi novaresi: Giampaolo Cheula e Carlo Gallina sono i favoriti, ma anche Gian Mario Rovaletti, Alessandro Pievani ed altri ancora hanno buona chance. Mancherà Andrea Garavelli, associato al «clan azzurro» del settore pista ed ormai «perso» per le gare su strada.

Sandro Bettelli

BASEBALL

Liverziani ancora in luce nell'Italia che batte l'Olanda

Ancora un grande Claudio Liverziani nell'Italia che ha battuto l'Olanda nella prima finale degli Europei di Haarlem per 12-9. Il giovane novarese, schierato fin dal primo inning all'esterno destro, ha realizzato un 2-5 dal box, contribuendo in modo determinante alla rimonta azzurra. [m. p.]

CORSA IN MONTAGNA

Campionato provinciale la «Caddo-Onzo-Caddo»

Si disputa oggi la «Caddo-Onzo-Caddo», 44ª edizione del trofeo «Cucine Zaccariotto», valido per il campionato provinciale. La partenza dalla gara, su un circuito di 11 chilometri, avverrà per categorie, dalle 17 in poi. [r. s.]

Momo, prende il via oggi il torneo del Gran Prix

Prende il via oggi a Momo il ■■neo di categoria C, inserito nel «Gran Prix '95» della provincia. Tra gli iscritti ci sono i candidati alla vittoria finale del torneo, come Matteo Sacchi, Claudio Galletti, Andrea Poggi, Enrico Borromatti. Finali in programma domenica 22. [c. m.]

PODISMO

Virginio Boin s'impone alla serale ■ Cavallirio

Virginio Boin si è imposto anche nella corsa serale di Cavallirio precedendo Sergio Prolo e Fabio Olivaris. Questa mattina è in programma la «Su e giù per il Vergante», lunga 11 km, con partenza alle 9. [s. b.]

VELA

Europeo «18 foot skipp» conclusa ieri ■ ■■■ tappa

Si è conclusa ■■ la terza tappa del campionato europeo «18 foot skipp», disputato ad Ascona. In evidenza l'equipaggio italo-svizzero. [c. m.]

HOCKEY PISTA

Euroleague, gli azzurri battono il Lodi 4-3 ed entrano in semifinale

Adesso Novara vuole il Benfica

Sulla strada degli azzurri i portoghesi o il Monza

NOVARA. E' irrefrenabile la marcia azzurra all'Euroleague di Barcellona. La Rubinetteria Novarese ha conquistato l'accesso alle semifinali battendo il Lodi per 4-3, in un acceso derby italiano, e adesso aspetta l'esito della sfida tra Roller e Benfica per conoscere il nome della rivale da affrontare.

Gran partita quella tra ■■zurri e giallorossi lombardi al palasport di Barcellona. In vantaggio per 2-0 a fine primo tempo grazie ai gol realizzati da Orlandi [5'35"] e Amato [23'15"] - quest'ultimo al rientro dopo aver saltato il girone eliminatorio per un infortunio - nella ripresa, lentamente, i lodigiani prendono il sopravvento. In un quarto d'ora, la rimonta è servita: Mirko Bertolucci [2'45"], Balli [5'13"] e Folli [14"]. A dieci minuti dal ■■■■ il Lodi a trovarsi con un piede in semifinale. Ma i lombardi non hanno fatto i conti con la grinta di Franco Amato che al 16'16" pareggia, 3-3. La situazione non cambia più e si rende necessaria la soluzione ai rigori con la formula rapida: esce chi sbaglia per primo. Non si emoziona Enrico Mariotti che realizza di prepotenza. Non lo imita Bresciani, che si fa respingere la conclusione da Cunegatti. Hockey Novara in semifinale, Lodi eliminato e adesso si aspetta Roller o Benfica. Contro i monzesi gli azzurri concederebbero la rivincita della finale scudetto di un mese fa; con i portoghesi, viceversa, si rivivrebbe la semifinale di coppa Campioni di quest'anno con il Novara a caccia di vendetta. [m. p.]

Franco Amato, prova da applausi

STASERA

GALOPPO A VARESE ore 20.45

IPPODROMO "Le Bettole" Via Ippodromo, ■ Tel. 0332/280505

ECONOMICI

Gli avvisi si ordinano presso: PUBLIKOMPASS S.p.A. - NOVARA, via S. Francesco d'Assisi 18-D, tel. 23.241 - ARONA, Viale Baracca 40/a, tel. 48.003 - 341 700.

Il prezzo delle inserzioni risulta dal prodotto del numero di righe (minimo 3 la riga è composta di 36 battute) venduto compreso per la quota della Rubrica, con l'aggiunta degli importi pari al 19% dell'IVA.

In tema di offerta di impiego o lavoro, l'editore ricorda che la legge n. 125 1977 n. 903 vieta discriminazioni sul sesso e l'inserzionista è impegnato a rispettare tale legge.

8 Affitti - domande

CERCO urgentemente locale da 400 a 1000 mq. Novara vicino autostrada. Immobiliare ASR 011 668 8821.

COMUNE DI CALASCA

PROVINCIA DEL VERBANO CUSIO-OSSOLA

IL VICESINDACO

In esecuzione della deliberazione consiliare n. 30 del 28.06.1995.

Vista la Legge Regionale 5.12.1977 n. 56 e s.m.i.

RENDE NOTO

■ variante ■ P.R.G.I. ■■■ sub area ■ della Comunità Montana Valle Anzasca, limitatamente all'intervento in E.R.P. in Località ■■■■, ■■■■ ■■■, deliberazione del Consiglio Comunale n. 30 in data 28.6.1995, è depositata presso la Segreteria Comunale, in Loc. Antrogna Capoluogo n. 70, per 30 giorni consecutivi, e precisamente dal 12 luglio 1995 a tutto l'11 agosto ■■■, durante i quali chiunque potrà prenderne ■■■■ nei seguenti ■■■ giorni festivi e il sabato dalle ore 8.30 alle ore 10.30, giorni feriali dalle ore 10.00 alle ore 12.00 e dalle ore 14.00 alle ■■■ 16.00.

Nei 30 giorni successivi ■■■ pubblicazione chiunque potrà presentare osservazioni nel pubblico interesse al Co■■■ ■ Calasca Castiglione, Loc. Antrogna Capoluogo n. ■■.

Il progetto di variante è pubblicato per estratto ■■■■ Pretorio comunale, per lo stesso periodo è messo a disposizione dell'U.S.L. n.. 14, ■■■■ Commissione Agricola di zona di cui alla L.R. n ■■■ 1978, delle Organizzazioni ■■■■ ed Economiche ■■■ rappresentative.

Calasca Castiglione, li ■■ luglio 1995.

IL VICESINDACO
Cassani Walter

TACCHINO

TACCHINO s.r.l.
COMPRAVENDITA IMMOBILI COSTRUZIONI EDILI

VENDE

A Trecate, in via Novara in complesso residenziale composto da 7 ville, ultime 3 bifamiliari, cantiere avanzato.

A Trecate, in via Cicognara, in palazzina di 10 unità, ultimi 2 da mq. 106 e 130. Attico da mq. 160 e 80 di mansarda. Box. Cantiere ultimato.

A Trecate, in via Guerrazzi, in complesso di 4 ville a schiera, ultime 2. Cantiere avanzato.

TRECATE - Via Madonna delle Grazie, 9 - Tel. 0321/73784 - 71639

NUOVA ■■■■■■■
è orgogliosa ■■ presentarvi

Escort

Un'altra Ford progettata e costruita con coscienza

WINDSTAR

Nuovo Motore 1.4i ad iniezione sequenziale Multipoint • Airbag lato guida e passeggero • Servosterzo • Cinture con pretensionatore e bloccaggio istantaneo • Sedili antiscivolamento • Abitacolo a guscio indeformabile • Barre d'acciaio laterali • Piantone dello sterzo collassabile • Sistema FIS antincendio • Barra antirollio • Pneumatici 185 a profilo ribassato • Schienale posteriore frazionato • Chiusura centralizzato • Alzacristalli elettrici • Disponibile anche Berlina 5 porte.

Ford

Hai guidato una Ford di recente?

Listino L. 26.080.000 L. 23.550.000 Chiavi in mano Solo ■■■

NUOVA COMMAR
CONCESSIONARIA AUTOVETTURE E VEICOLI COMMERCIALI
DORMELLETTO - Via Cavour, ■■ - Tel. 0322 / 497687 - ■■■■ ARONA - Viale Baracca, 6 - Tel. 0322 / 46907

OFFICINE AUTORIZZATE

PIANEZZE IVANO
Via Caduti Libertà 211 - Tel. 0331/971151
CASTELLETTO TICINO (NO)

NI.CR.A. Automobili s.n.c.
Via Vittorio Veneto 49 - Tel. 0322/538602
OLEGGIO CASTELLO (NO)

CRESSAUTO s.n.c.
Via Borgomanero 58 - Tel. 0322/863626
CRESSA (NO)

A.R.I.E.T. cellina

IL FRUTTO
DEL PIACERE
Solero
ALGIDA

gozzano più

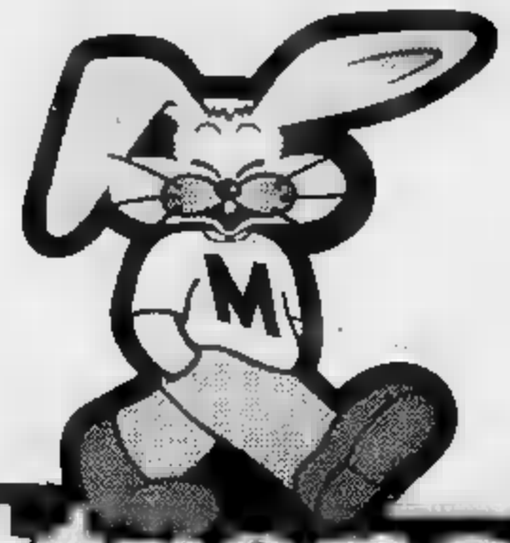

Quattropassi

ABBIGLIAMENTO

propongono

SALDI ESTATE '95

dal 10 luglio

Punti Vendita:

NOVARA - Via Gnifetti, 64
GOZZANO - Via Novara, 36

Volkswagen e Audi fermano i prezzi

Per gli ordini conclusi tra il primo Giugno e il 31 Luglio 1995, prezzi bloccati su tutte le Volkswagen, le Audi e i veicoli commerciali. Così, concretamente, vogliamo rispondere all'attuale congiuntura economica.
Il momento è particolarmente favorevole per decidere di acquistare una Volkswagen o una Audi, che ai tradizionali valori, aggiungono oggi, una dotazione di serie particolarmente ricca.
Come sempre, vi offriamo finanziamenti e formule di pagamento adeguate ai vostri bisogni e una vantaggiosa valutazione dell'usato.
Investite adesso, tranquillamente.
Le automobili Volkswagen e Audi sono beni solidi, durevoli, sicuri. E sono fatte per farvi muovere meglio, al riparo da ogni rischio, anche economico.

VOLKSWAGEN AUDI

Un'occasione da prendere al volo, dalle concessionarie:

Alessandria e Provincia

F.LLI
V.le dell'Artigianato, 38 Zona D3 (Al)
Tel. 0131/347077

AUTOSERVICE GARAGE
C.so Divisione Acqui, 7 Acqui Terme (Al)
Tel. 0144/323735

Via A. Grandi, 24 Casale Monf.to (Al)
Tel. 0142/781633

AUTOBOCCA
V.le Reg. Piemonte, 15 Novi Ligure (Al)
Tel. 0143/329700

Aosta e Provincia

C.so Ivrea, 128 Aosta
Tel. 0165/238838

Asti e Provincia

SCAGNETTI
C.so Alessandria, 216 Asti
Tel. 0141/275275

Biella e Provincia

BALDACCICAR
Via Cavour, 57 Biella-Gaglianico
Tel. 015/2544041

COMAUTO 2
Via T. Galimberti, 45 Biella
Tel. 015/401050

Cuneo e Provincia

Via Fontana, 6 Cuneo-Borgo S.Dalmazzo
Tel. 0171/261222

C.so Asti, 4 Loc. Rondò, Alba (Cn)
Tel. 0173/363344

MARCO BOTTO
Via Langhe, 13 Mondovì (Cn)
Tel. 0174/551222

Torino e Provincia

'80
C.so Casale, 464 Torino
Tel. 011/8990756

DI VIESTO
Via Reiss Romoli, 130 Torino
Tel. 011/2262574

MONTICAR
C.so Ferrucci, 24 Torino
Tel. 011/4335044

PASTORINO
C.so Sebastopoli, 227 Torino
Tel. 011/3299322

RINALDI
C.so Francia, 262 Torino
Tel. 011/715696

SIMONI
C.so Turati, 53 Torino
Tel. 011/3194094

VALMOTOR
Via Torino, 95 Ciriè (To)
Tel. 011/9208184

VAL WAGEN
C.so Vercelli, 222 Ivrea (To)
Tel. 0125/251415

Vercelli e Provincia

NICOLA C.
Via Vercelli, 5 Vercelli-Caresanablot
Tel. 0161/250060

SUPERMERCATI

A&O

OFFERTE VALIDE DAL 10 AL 22 LUGLIO

ZUCCHINE A FETTE GRIGLIATE OROGEL - gr. 450	2.890
YOGURT ALLA FRUTTA YOPLAIT - gr. 125 x 2	1.080
PROSCIUTTO COTTO CITTERIO - all'etto	2.690
MORTADELLA ANTICA BOLOGNA SALUMIFICIO FELSINEO - all'etto	1.120
PROSCIUTTO CRUDO SALUMIFICIO REAL - all'etto	2.290
LATTE P.S. SELEX - Lt. 1	990
TONNO NOSTROMO O.O. - gr. 80 x 3	2.990
MAYONNAISE CALVE' vaso gr. 250	1.840
BIRRA SPLÜGEN ORO bot. cl. 66	890
BIBITE S. PELLEGRINO cl. 150	1.390
CARTA IGIENICA TENDERLY 10 rotoli	4.190

Ortofrutta

BANANE al Kg. 1.980

ANGURIE al Kg. 590

PATATE al Kg. 590

POMODORI al Kg. 1.980

BIELLA - Via Galimberti 3 • BIELLA - Via Marconi 7 • BIELLA - Via Trento 37 • BIELLA - Via Rosmini 10 • BIELLA Piazza Curiel 10 • OCCHIEPPO INFERIORE - Via Martiri della Libertà 42 • PONZONE - Via Provinciale • SANTHIA' Piazza Allende 1 • VERCELLI - Via Dante 75 • VERCELLI - Corso Salamano 2/a VERCELLI Largo Brigata Cagliari 10 • IVREA - Piazza 1° Maggio (quartiere Bellavista) • PONT ST. MARTIN - Via S. Giorgio Dora 3 • MORGEX - Rue Du Mont Blanc 45bis

Dall' 1 al 31 luglio 1995

Gran Premio Vacanze

Il concorso dove si vince sempre!

Nei supermercati A&O e COMBI ogni 30.000 lire di spesa e ogni volta che acquisti i "prodotti del cuore" ricevi una cartolina Gran Premio Vacanze. Aprila subito: forse hai già vinto, ma sicuramente troverai i "punti del sole" che ti permetteranno di scegliere il regalo che preferisci.

Vinci subito:

2 Crociere Starlauro di 7 giorni per 2 persone nel Mediterraneo

15 Mountain bikes Colorado con cambio shimano e cerchi in alluminio da 26"

100 Borse da pic nic in vimini Optima, le originali inglesi, con tutto l'occorrente per 4 persone

Vinci con i punti del sole:

30 punti la borraccia termica

45 punti lo zaino da escursione

N° DECRETO MINISTERIALE

Per la pubblicità su LA STAMPA
PK publikompass
Agente Publikompass
Vercelli Via Duchessa Jolanda 20
Tel. (0161) 250.754-52.592
Biella Viale Roma 5
(015) 849.12.12 Telefax 849.33.28

LA STAMPA
VERCELLI-BIELLA
E VALSESIA

Sabato 15 Luglio 1995 n. 31

VERCELLI via Duchessa Jolanda 20, tel. (0161) 217.850/54.747
BIELLA via Repubblica 29, tel. (015) 26.191/252.23.79

LA STAMPA
ogni domenica
GIOCHI
parole incrociate, rebus, dama, scacchi e passatempi

Pochi civich per guidare e controllare tutte le novità: il comandante ha scritto al sindaco

Traffico, «spariti» i vigili e le zone blu

I posteggi a pagamento affidati alla Farmaceutica

VERCELLI. Primi e ragguardevoli problemi per la «rivoluzione» del traffico, partita lunedì con l'istituzione delle blu dei sensi unici.

Cinque giorni sono bastati per mettere a fuoco difficoltà e incongruenze. Il giudizio sulla prima tranche del maxi progetto varato dal Comune è tutto sommato positivo, ma non mancano critiche, proteste, suggerimenti.

Subito la constatazione più eclatante: dopo la prima giornata piena (quella di martedì) spesa dai vigili a far rispettare le regole (a suon di avvertimenti, ma anche di multe), i civich sono spariti. Tanto che di fronte allo stesso Comando di piazza Municipio, ieri, per tutta la giornata decine di automobilisti hanno posteggiato nelle blu senza pagare alcunchè.

Tuttavia la latitanza dei vigili potrebbe anche spiegarsi con il fatto che gran parte delle bigliettterie automatiche erano fuori uso e, almeno per quanto riguarda le «zone blu», sarebbe stato assurdo dispensare multe (almeno in alcune zone).

Ma a chi compete la «gestione» dei distributori di ticket? I vercellesi si tengano forte: all'Azienda farmaceutica. Sì, proprio così, non è un errore di stampa. E' stato infatti deciso di affidare ad una parte del personale della Farmaceutica municipalizzata (evidentemente finora sottutilizzato) l'incarico di occuparsi della riscossione dei soldi e, in generale, della gestione delle «macchinette».

Scelta forse non troppo felice visto che, quando i distributori (ticket o cambiamonete) vanno in tilt il personale del Comune non può far altro che telefonare alla ditta di Milano che ha sistemato l'impianto: il tecnico, se è disponibile, viene subito (altrimenti si aspetta qualche giorno) e presenta il conto. Forse occorrerà rivedere questo aspetto della questione.

Così come è rivedere (ma qui è più facile) è il «verde» della svolta su viale Garibaldi da piazza Pajetta. Come abbiamo già fatto notare, tutte le dirette verso la «city» Porta Torino devono svoltare lì e quel verde è obiettivamente troppo corto. Osserva l'ingegnere capo del Comune Emmanuele Pizzimbone: «E' vero. Abbiamo già segnalato il problema dell'Azienda elettrica che dovrà provvedere».

Da lunedì, uno staff tecnico diretto dall'ingegnere-capo girerà le città cittadino, cercando di mettere a fuoco tutte le difficoltà, con gli accorgimenti da prendere per correggere, in corso la «rivoluzione». «Abbiamo ad esempio rilevato - dice l'ingegner Pizzimbone - che sono poche le vie di accesso alla parte Nord della città: in pratica, solo viale Garibaldi e via Foà. Cercheremo di porvi rimedio».

Infine, il problema dei vigili, indispensabili per far sì che il nuovo piano del traffico decolli davvero. Il sotto-organico del Comando non è una novità: il comandante ha già scritto al sindaco chiedendo che altro personale del Comune disbrighi le pratiche al posto dei troppi civich costretti al lavoro d'ufficio. E poi si sta anche pensando di istituire corsi per gli impiegati dell'Ufficio tecnico che, alla bisogna, possono sostituirsi ai vigili.

Enrico De Maria

Da sinistra il semaforo di piazza Pajetta che non riesce a smaltire tutto il traffico diretto al parcheggione di via Vietti attraverso viale Garibaldi (foto Calvo)

BORSE DI STUDIO E MATURITA'

Premi e voti per gli studenti

A Lettere e Filosofia il prossimo anno 45 collaborazioni. La Fondazione Carisvèr ha consegnato riconoscimenti a quattro studentesse. A PAG. 33

Biella, si allarga l'isola pedonale?

La giunta-Susta vuole chiudere tutto il centro

BIELLA. Fa discutere in città il piano del traffico che l'amministrazione intende attuare a settembre. Il sindaco è infatti convinto della necessità di estendere l'isola pedonale di via Italia per arrivare, seppur progressivamente, alla chiusura totale del centro. E ora che le prove simulate al computer hanno spazzato via gli ultimi dubbi sulla fattibilità del progetto, Susta è pronto a firmare le ordinanze che porteranno ad una nuova rivoluzione del traffico in città.

Dopo via Italia, verranno vietate alle auto tutte le strade interne a Sud di via Dante comprese tra via Repubblica e via Garibaldi fino all'asse via XX Settembre-via Gramsci: via Orfanotrofio, via Ravetti, via Vercelli, via Marconi, via Cossa, un tratto di via Pozzo, via Palazzo di Giustizia.

La proposta che più inciderà sulle abitudini degli automobilisti sarà comunque la chiusura dell'incrocio tra via Italia-via XX Settembre-via Gramsci. Non si potrà più attraversare la città lungo le direttrici Est-Ovest e Ovest-Est. In più, nelle poche strade che resteranno aperte, dovrebbe scomparire la sosta selvaggia. I posteggi diventeranno tutti «zone disco» o parchimetri a pagamento proprio per consentire, nelle intenzioni del Comune, soste brevi per chi deve sbrigare commissioni in centro. Insomma sembra che bisognerà imparare ad andare a lavorare nelle city e servendosi dei posteggi esterni e dei mezzi di trasporto pubblico.

L'amministrazione si è impegnata a potenziare gli uni e gli altri. Proprio in questi giorni il Comune ha bandito i nuovi bandi d'appalto per la costruzione, la concessione, dei posteggi sotterranei del palazzo della Provincia e di piazza del Monte. Ma sta trattando anche l'acquisizione del cortile dell'ex Ospizio di via Orfanotrofio per ricavarne 50 posti auto a servizio della zona di via Repubblica. In più la giunta conta molto anche sull'apertura di un posteggio privato nella concessionaria Nuova Sarca sempre di via Repubblica, capace di ben 150 posti auto, e su un miglior utilizzo dei parchimetro tra via Cossa e via Dal Pozzo, in attesa di poter costruire anche qui un silos sotterraneo. Nella zona Nord della città poi, l'amministrazione punta sulla ristrutturazione del mercato dell'area di piazza Martiri per avere a disposizione quattro grandi contenitori di auto.

Il progetto non piace agli abitanti del Centro: il quartiere ha ancora ribadito pochi giorni fa il suo fermo «no» al piano. Più possibilisti sembrano i commercianti: uno delle due grandi organizzazioni di categoria, l'Ascom, ha posto il suo sostanziale avallo al piano suggerendo soltanto alcuni correttivi. **[m. ài.]**

Piazza Santa Maria, in centro, è già da tempo vietata alle auto

IL TEMPO IN PIEMONTE E VALLE D'AOSTA

TEMPO PREVISTO PER OGGI. Cielo sereno e poco nuvoloso; nuvolosità variabile, con isolati rovesci, sulle zone alpine.

TEMPERATURA. Stazionaria.

VENTI. Deboli variabili.

DEL TEMPO. Cielo parzialmente nuvoloso, con residui addensamenti.

LE TE
IERI A VERCELLI
Max: 29; min: 20; media:
UN FA
Max: 30; min: 18; media: 25

TEMPERATURE IN PIEMONTE
Torino 29; Cuneo 33; Aosta 28; Asti 28; Novara 30; Alessandria 32.

Brutta avventura di due fidanzatini a Miagliano

Precipitano nel torrente per un bacio galeotto

BIELLA. Brutta avventura per un ragazzo ed una ragazza che, complice la luna piena di queste notti, si erano avventurati in un sentiero tra Andorno e Miagliano per una passeggiata romantica: sono precipitati nelle gelide acque del torrente Cervo e per recuperare la giovane è stato necessario l'intervento dei vigili del fuoco.

E' accaduto l'altra sera, nei pressi della birreria Black Lion Pub. Gianfranco S., 18 anni appena compiuti, residente ad Andorno, e Federica R. 19 anni di Occhieppo Inferiore, stavano trascorrendo la serata in compagnia di un gruppo di amici ad Andorno dov'è in corso la tradizionale festa d'estate. E non c'è da stupirsi, come da sempre avviene a queste età, se ad un certo punto Gianfranco e Federica sono sgattaiolati via alla chetichella dall'allegra comitiva in cerca di un po' di intimità: quel sentiero che congiunge Miagliano ad Andorno sembrava fatto apposta per diventare «galeotto». Invece l'imprevisto era dietro l'angolo.

Pare che i due ragazzi, verso mezzanotte, fossero seduti su un muretto sopra la scarpata che finisce nel Cervo quando hanno perso l'equilibrio e sono caduti, scivolando per oltre venti metri giù fin sul greto del torrente. Gianfranco si è rialzato incolume ma la sua amica, distante si lamentava per una serie di colpi che aveva subito precipitando. Così il ragazzo si è arrampicato fino al sentiero ed è corso in paese a chiedere aiuto.

L'allarme è stato immediato. Sono arrivati i vigili del fuoco, la Croce rossa e i carabinieri di Andorno. I pompieri si sono calati con le funi fin sul greto del Cervo e hanno recuperato il giovane che è poi stato trasportato all'ospedale di Biella. Ma i medici hanno dovuto curarla solo per una serie di ecchimosi ed abrasioni: la brutta avventura le ha lasciato come ricordo solo qualche livido. **[m. al.]**

Le esequie alle 10,30, mentre tutto il paese è ancora scosso dal dramma

Oggi l'addio a Davide e al papà

Delitto-suicidio di Mosso: stamane i funerali

SANTA MARIA. Un altro giorno di dolore, per il paese: questa mattina, gli amici e i parenti saluteranno per l'ultima volta Massimo Crestani e il figlio Davide, 11 anni, ucciso nel sonno dal padre che poi s'è tolto la vita.

La tragedia - assurda - ha sconvolto la gente di Mosso, sconcertata anche dall'assalto di telecamere, fotografi e cronisti, in cerca di informazioni per spiegare un dramma che - forse - non è possibile spiegare. Il corteo funebre partirà alle 10,30 dalla casa di frazione Trabucco, dove Massimo Crestani abitava solo col suo bambino. Un messaggio d'addio alla sorella e ai familiari. Il giovane assicuratore aveva detto di volere un funerale cattolico: ma le salme saranno ugualmente benedette dal parroco di Mosso, prima della sepoltura.

Le indagini, intanto, avrebbero confermato le prime ricostruzioni dei carabinieri e dei giornali: l'omicidio-suicidio è avvenuto la notte fra domenica e lunedì, e pare legato al fallimento del matrimonio di Crestani, che aveva divorziato dalla moglie venezuelana, Tanya Reymi Granados. Non si sa se la donna, oggi, parteciperà ai funerali: l'unica certezza è che i carabinieri di Mosso, subito dopo la scoperta dei cadaveri, s'erano messi in contatto con le autorità diplomatiche di Caracas, per dare la notizia alla madre del bambino.

«Davide non ha sofferto, l'ho ucciso nel sonno», ha scritto Massimo Crestani nella sua lettera. Ed è forse l'unica consolazione per i parenti più stretti e dei moltissimi amici della famiglia: i quali non - probabilmente - avrebbero immaginato una morte simile per padre e figlio, che si adoravano. **[g. bu.]**

Massimo Crestani, il giovane assicuratore che ha ucciso nel sonno il figlio **Davide** e s'è tolto la vita. Stamane in paese si svolgono i funerali

Giovedì nel Vercellese

anni lucciole cinque denunciate e undici espulse

VERCELLI. Cinque prostitute denunciate, altre undici e un espulsi al termine di un'operazione coordinata dal comando provinciale dei carabinieri tra Buronzo, Santhià, Balocco, Collobiano e Vercelli.

L'accusa per le cinque è di non aver rispettato il decreto di espulsione elevato a loro carico. Le altre dovranno lasciare l'Italia in quanto non in regola con i permessi di soggiorno.

Il blitz contro la lucciole è scattato anche in seguito delle proteste arrivate per la presenza delle prostitute lungo le strade del Vercellese e del Santhiatese frequentate da numerose immigrate africane alle quali nell'ultimo anno si sono unite donne provenienti dalla ex Jugoslavia.

Sempre l'altro giorno i carabinieri del Nor di via Gioberti hanno arrestato due jugoslave sorprese a rubare all'ipermercato Continente. Si erano appropriate di cibo e vestiti per 400 mila lire. **[f. co.]**

Due convogli su sei

Novara-Varallo da oggi tornano i soppressi

VERCELLI. Le Ferrovie dello Stato ripristinano da oggi, dopo le istanze presentate dalla Provincia di Vercelli, due dei sei treni regionali soppressi dall'orario estivo (nei fine settimana e nel periodo compreso tra il 5 e il 20 agosto) sulla linea Novara-Varallo. Sono il treno 4676, in partenza da Novara alle 15,04, che arriva a Varallo alle 16,22 e il treno 4685, in partenza da Varallo alle 17,22, che arriva a Novara 18,33.

Dalla Valsesia, infatti, erano arrivate lamentele e proteste (fotte proprie da Sala delle Terrasi per la soppressione dei convogli, che avrebbe pesato tanto sugli spostamenti di chi vive in zona quanto sul bilancio della stagione turistica appena iniziata.

La Provincia di Vercelli intende proseguire nella sua azione chiedendo alla Direzione delle Ferrovie il ripristinare, da settembre, anche gli altri quattro convogli soppressi sulla Novara-Varallo. **[w. ca.]**

Ieri il sopralluogo di padre Minghetti al cantiere della palazzina 2

«Opn nuova casa dei ruandesi»

Il missionario tra gli operai dell'Usl che stanno ristrutturando il tetto dell'edificio
Nessuna data certa per il trasloco, ma è pronta la scaletta dei lavori. L'aiuto degli alpini

Gli operai chiamati dall'Usl 11 a sistemare la palazzina 2 dell'ex Opn hanno iniziato il loro lavoro dal tetto. Poi si occuperanno di intonaci e riscaldamento

VERCELLI. «Le bambine nella camerata al pianterreno, i bimbi e gli adulti al primo piano, vicino alle sale per lo studio». La voce di padre Minghetti trasforma - soltanto per il taccuino dei cronisti - la palazzina 2 dell'ex Opn nella casa dei piccoli ruandesi. Certo, oggi, 14 luglio, giorno del primo sopralluogo del missionario nell'ospedale di via Trino, la realtà è diversa.

Chi passasse accanto al cancello di destra dell'Opn, entrato indipendente futura comunità dei piccoli africani, vedrebbe soltanto un andirivieni da cantiere. Sono gli operai dell'Unità sanitaria, che ha già iniziato i lavori di ristrutturazione. Hanno cominciato dal tetto, sostituendo le regole rotte e le travi malconce, minacciate da anni di abbandono e dalla caduta, forse durante un temporale, di due grosse piante. Nelle prossime settimane dovranno occuparsi invece della tinteggiatura degli esterni, dell'impianto di riscaldamento, della sistemazione di finestre, porte e serramenti. Tutto a spese dell'Azienda-Usl, ma anche padre Minghetti (con l'aiuto della Caritas) dovrà fare la sua parte.

Usl e Caritas hanno firmato infatti una sorta di contratto che delega al religioso - e alla buona volontà dei vercellesi - la tinteggiatura interna della palazzina, la sistemazione delle scale antincendio e dell'impianto elettrico. Il problema-acqua viene diviso a metà: l'Usl porterà sino alle grandi tubature, la Caritas e padre Minghetti pagheranno la spesa per farla arrivare ai rubinetti della palazzina 2 e per sistemare l'intero impianto idrico. Che dovrà - quello elettrico - rispondere alle norme di sicurezza della Cee.

E' difficile dire quanto tempo occorrerà per il trasloco. Forse la comunità si trasferirà in via Trino a fine anno, forse più tardi. Padre Minghetti è già messo in contatto alcune imprese (per gli interventi più tecnici), mentre gli alpini si sono offerti di tinteggiare saloni e corridoi. Serviranno anche nuove docce, da costruire al pianterreno e al primo piano, spazi riservati ai ragazzi handicappati.

Il missionario pensa invece di poter risparmiare sui nuovi pavimenti (il primo preventivo di tutti i lavori a carico della comunità sfiorava i 160 milioni). «Le piastrelle sono ancora in buono stato, non le cambieremo certamente - spiega padre Minghetti, concluso il sopralluogo con il tecnico dell'Usl -. E la nostra filosofia sarà questa: utilizzare tutto l'utilizzabile».

La comunità ruandese porterà con sè, dalla Bertagnetta, lavatrici, frigoriferi, e tutto quanto hanno regalato i vercellesi ai piccoli profughi arrivati l'estate scorsa dall'Africa in guerra. Sarà però necessario un inventario di mobili ed esigenze. E la città, che si è mobilitata in questi giorni per contribuire alle vacanze al mare dei piccoli malati, potrebbe essere chiamata ancora a raccolta. Per costruire e arredare la nuova casa della solidarietà.

Roberta

All'Irish pub

Concerto rock per ricordare Elettra

VERCELLI. Per qualche attimo, questa sera, all'Oscar Wilde, si spegneranno le luci e si attutiranno i suoni. Ci sarà nel buio e nel silenzio, il solo lume di una candelina che verrà spenta con un soffio per ricordare in maniera simbolica un'esistenza drammaticamente spezzata. L'esistenza di Elettra Radice, troncata in modo crudele dall'impossibile sorpasso dell'auto impazzita.

La tragedia si è consumata di fronte all'Irish pub di via Trino, locale frequentatissimo da giovani (e frequentato anche da lei). Così questa notte all'Oscar Wilde si chiamerà «Night for Elettra» e si suonerà un live di rock-music, quelle sonorità che piacevano ad Elettra Radice. Protagonisti della colonna sul palco, i vercellesi della band dei Dirty Cream.

«L'idea è partita dai suoi amici - spiega Stefano Avenda, proprietario del pub arredato in stile vecchia Irlanda -. Solitamente i concerti rock previsti ogni venerdì e ogni domenica. è invece occasione diversa che avremmo mai voluto "vivere": lei non può essere dimenticata facilmente, e la ricordiamo in questo modo. Già, siamo sicuri Elettra avrebbe voluto così...». Spenta la flebile fiammella della candelina, riaccenderanno tutte le luci e sarà subito rock. Poi, verranno raccolti fondi da devolvere per scopi benefici.

(g. bar.)

DALLA PROVINCIA

Ladro condannato a non uscire di casa di notte

Condannato a 4 mesi di reclusione e 300 mila lire di multa la condizionale, è stato scarcerato Diego Conforto, 25 anni, via Faccio 5, il giovane che l'altra notte era stato arrestato dalla «Volante» nel della prefettura dopo un furto a segno nell'alloggio di don Giovanni Bertolino, parroco di San Cristoforo. Il pretore Maurizio Alzetta, che lo ha processato, gli ha però vietato di uscire di notte appunto per i 4 della condanna; inoltre il giovane dovrà firmare settimanalmente il registro al comando carabinieri di via Gioberti.

(w. ca.)

Carlo Novara al «Salotto» in piazza della Torre

Variazione di programma per il «Salotto» sabato», in piazza della Torre. Alle 18,30 oggi sarà Carlo Novara, del supplemento «Tuttocoldi» de «La Stampa», a trattare il tema «Che fare dei nostri risparmi?». Alle 21,30, nella stessa piazza, è di scena il Piccolo teatro di Casale con la pièce «Risonanze». Domani alle 21, in parco Tournon, suona l'orchestra di liscio.

(l. fo.)

Il giornale «La Sesia» inaugurato la nuova sede

Ieri pomeriggio, è stata inaugurata la nuova sede del bisettimanale cittadino «La Sesia» in via Quintino Sella 30. Dopo essersi spostata dalla gloriosa sede della Tipografia Gallardi in via Camillo Leone, «La Sesia» s'era provvisoriamente trasferita in via Foà. Adesso il giornale diretto da Francesco Grizzolara ha una sede tutta sua e probabilmente definitiva.

(r. l.)

Si cercano aiuti per i bambini di Cernobil

I bambini di Cernobil arriveranno a Saluggia a fine mese e fervono i preparativi per l'accoglienza. Per questo il gruppo promotore sta cercando associazioni (tante hanno già dato la propria adesione) e privati che intendano contribuire economicamente e rendendosi disponibili per i lavori che restano da fare. Chi fosse interessato può rivolgersi a Rossana Vallino.

(s. fo.)

SALUGGIA

Il Tar ha bocciato la cava di Cascina del bosco

Non sarà realizzata la prevista cava in regione Cascina del bosco a Saluggia. Il Tar del Piemonte, su ricorso presentato dalla Legambiente, ha infatti annullato la delibera del Comune di Saluggia con la quale si autorizzavano i lavori. La ditta che intendeva estrarre ghiaia per poter ricominciare a dovrà presentare un nuovo progetto che consideri in modo diverso l'impatto ambientale, poi toccherà al Comune riesaminarlo.

(s. fo.)

Il Comune affronta il problema-casa

Alloggi popolari un «censimento»

VERCELLI. E' iniziato dal problema-casa il lavoro dell'assessore all'Assistenza Maria Pia Massa. E il primo passo è stata una verifica, in collaborazione con l'Atc, l'Agenzia territoriale per la casa che gestisce il patrimonio immobiliare del Comune, degli alloggi popolari di proprietà dell'amministrazione civica.

Il Comune vuole avere un quadro chiaro, di fronte ad una forte domanda di alloggi popolari, dello stato di conservazione dei palazzi e dei progetti di recupero degli appartamenti che oggi non possono più essere assegnati perché hanno perso i requisiti di abitabilità. L'assessorato propone anche controlli periodici sui requisiti delle famiglie che hanno ottenuto l'assegnazione di alloggi di edilizia popolare.

Il dato finale non è confortante: il Comune non è in grado di rispondere a tutte le domande con il patrimonio pubblico. E, chiedendo l'aiuto dei privati, si propone di contribuire al pagamento del canone d'affitto e delle spese contrattuali.

L'assessore all'Assistenza Maria Pia Massa si sta occupando del «problema casa»

E' partita anche l'operazione borse di studio (in bilancio esiste una somma stanziata per questi scopi) per l'inserimento nel mondo del lavoro di «soggetti svantaggiati» (che saranno seguiti dal Sert, dall'Usl, dallo stesso Ufficio assistenza del Comune).

L'assessore ha esaminato anche il problema del campo nomadi di via Trento. Maria Pia Massa propone di offrire, al più presto, un servizio di doccia e lavanderia (con l'aiuto del volontariato) e di arrivare alla definizione di un'area da attrezzare per la comunità nomade.

(r. m.)

Sos in questura

Vecchia radio scambiata per esplosivo

VERCELLI. E' durato circa due ore, l'altra notte, l'allarme-bomba sul marciapiede della caserma Bava, sede della questura: fortunatamente era solo un falso allarme.

E' stato un passante a notare in via Rodi, vicino all'ingresso principale della questura, una scatola da cui uscivano dei fili e dei cavi elettrici. Temendo che si trattasse di una bomba, l'uomo ha avvertito gli agenti in servizio nel corpo di guardia.

In attesa di accertare il contenuto della scatola, sono state prese le misure d'emergenza. Via Rodi, via Quaglietti e tratti di via San Cristoforo e di corso De Gregori sono stati, per precauzione, chiusi al traffico. Nel frattempo la misteriosa cassetta è stata recuperata da personale specializzato ed il contenuto analizzato con attenzione: era solamente un vecchio apparecchio radio al cui interno il proprietario aveva voluto disfarsi posandolo nelle vicinanze di un cassonetto per la spazzatura.

(w. ca.)

Ragazzo di 24 anni

Denunciato due volte in una sera

VERCELLI. Notte brava in discoteca per un ragazzo di 24 anni che nel volgere di poche ore ha collezionato due denunce, per furto e tentata rapina.

Protagonista della «vivace» serata è stato Salvatore Randazzo. Il primo episodio al Globo di Borgovercelli dove il giovane ha avuto a che dire con un coetaneo al quale nel corso di un parapiglia ha strappato la catenina d'oro dal collo.

Per sfuggire al derubato, Salvatore Randazzo è uscito dal locale ed ha fatto l'autostop. Un automobilista in transito gli ha offerto un passaggio fino a Vercelli, ma a metà strada si è sentito apostrofare: «Dammi tutti i soldi che hai in tasca». E per essere più convincente, il Randazzo ha minacciato di picchiare l'uomo.

Questi in qualche modo è riuscito a far scendere l'autostoppista, poi neppure voleva presentare denuncia. Ma i carabinieri hanno saputo due episodi grazie ad una soffiata e sono risaliti a Salvatore Randazzo.

(w. ca.)

Secondo elenco in base alla mappa preparata dal Comune

«Chiuso per ferie»: i turni in agosto di bar e ristoranti

VERCELLI. Seconda puntata dell'elenco dei turni di chiusura per ferie di bar e ristoranti comunicati dal Comune.

Bar chiusi agosto. Giuseppina Giorgio, Spuntino (via Foscolo) dall'1 al 28; Lucia Giunta, Gran Bar (piazza D'Azeglio) dal 12 al 19; Lucia Giunta, Baracchetta (piazza Mazzini) dal 12 al 19; Alfio Grasso, chiosco (corso Avogadro di Quaregna) dall'8 al 15; Fiorella Greppi, Vittoria (corso Libertà) dall'1 al 28; Filippo Iogola, Cabana (via Trino) dall'1 al 28; Garzia Jmenez, caffetteria (via Tavallini) dall'1 al 28; Lombardo, Baby Bar (corso Borsalino) dal 2 al 15; Gabriella Maniscalco, torrefazione (corso Libertà) dall'1 al 28; Renato Mongini, bar pasticceria (corso Libertà) dall'1 al 28; Carmela Narciso, Mercato (piazza Zumaglini) dall'1 al ; Vittoria Nigrelli, bar (viale Volta) 16 agosto al 15 settembre; Maria Roberta Palumbo, Roxy Bar (corso Magenta) dal al 25, Faricallo Domenico, Rosa Rossa (via Manzoni) dall'1 al 28; Luisa Pachetta, Piper (corso Fiume 4) dal 15 al 22; Giovanni Pavia, Autolinee (corso Gastaldi) dall'1 al 28; Ilario Petruzza, Blue Ribbon Pub (corso Novara) dall'1 al 28; Gemma Posillipo, America Bar (piazza Lazio) dall'1 al 28; Pierangela Prando, Impero (via Trino) dall'1 al 28; Silvio Protti, No Smoking (largo Brigata Cagliari) dall'1 al Virginia Rabossi, Barracuda (corso Libertà) dall'1 al 28; Andrea Rey, chiosco (corso Italia) dall'1 al 28; Pietro Rosalito, Giusto (corso Randaccio) dall'1 al Maria Scordamaglia, chiosco (piazza Galilei) dall'1 al 28; Gabriella Spinola, torrefazione (via Ferraris) dall'1 al 28; Bruno Temporin, bar, (corso Abbiate) dall'1 al 28; Maria Pia Varvelli, gelateria (via Gioberti) dall'1 al 28; Marisa Vicorio, Bottega del Caffè (via Ferraris) dall'1 al 28; Donata Villarboito, Trastevere (via Carlo III di Savoia) dal 12 al 30; Maurizio Vingiano, Viotti (via Fratelli Bandiera) al 28; Mario Zambruno, S. Antonio (corso Libertà) dall'1 al 28.

Ristoranti chiusi agosto. Ugo Actis Grosso, Paiolo (viale Garibaldi) dal 21 luglio al agosto; Vincenzo Amodio, Lanterna (vicolo De Abate) dall'1 al 28; Giuseppe Baretto, Vintebbio (via Restano) dall'1 al 28; Renata Belloli, Giardinetto (via Sereno) dal al 21; Bruno Bellomo, Victoria Beer House (corso Randaccio) dall'1 al 24; Cinzia Brusasca, Da Cinzia (corso Bormida) dall'1 al 28; Massimiliano Campeci, Il Giardino (via Donato) dall'1 al 28; Rosetta Canetto, Fiorito (corso De Rege) dal 3 al 31; Giuseppe Dal Rosso, Pierin (via Poggi) dall'1 al 28; Rino Domini, Tripoli (corso Prestinari) dall'1 al 28; Natale Failla, Kilt 2 (via Palazzo di Città) dall'1 al 28; Marco Feo, San Giovanni (via Trino) dall'1 al 28; Maria Ferrara, Santa Lucia (corso Prestinari) dall'1 al 28; Pasquale Ferrara, Fesce d'Oro (via Massaua) dall'1 al 28; Giovanni Pottarappa, Valsesia (via Ferraris) dall'1 al .

(continua)

IL TACCUINO

LETTERE AL DIRETTORE

Ospedale di Varallo la replica di Torri

Ho letto con vivo stupore la lettera sig. Piero Mandrino con la quale consiglia i valsesiani a pagare di tasca loro le spese di funzionamento dell'ospedale di Varallo. Forse non sa che per un valsesiano ci sono da percorrere 35-40 Km per giungere a Varallo dove un modesto ospedale, con pochi servizi, gli offre comunque le indispensabili e di primo necessità.

Piero Mandrino, invece, a pochi centinaia di metri da casa sua si può curare, se gli è necessario, nell'ospedale cittadino; oppure, nel raggio di una trentina di Km, di belle strade pianeggianti e ben dotate di servizi pubblici, può scegliere tra altri quattro presidi ospedalieri, o può utilizzare qualche lungante clinica o un bel centro di cura universitario.

Ma perché non pensa che con una più seria razionalizzazione dei servizi ospedalieri, compresi quelli a lui vicini, si potrebbero realizzare in grado di garantire un minimo di assistenza anche ai poveri valsesiani?

O invece, spiritoso com'è, non mi consiglia di chiedere una tassa, un tanto al litro, dalle belle acque scendendo dalla nostra Valle, irrigano le risaie del Vercellese, tanto da pagarci le spese sanitarie?

Aristide Torri, Varallo

Marciapiedi-trappole per handicappati

Mentre plaudo all'iniziativa del Comune per pubblicizzare i servizi assistenziali e le iniziative di volontariato, vorrei segnalare al sindaco che anche i marciapiedi possono risultare ostacoli insormontabili per gli handicappati. Francamente non mi ero mai posto il problema e l'altro giorno, passando per via Repubblica, ho visto un volontario che spingeva in mezzo al traffico una carrozzella con una donna invalida. Ha fatto tutto il tratto da viale Matteotti fino all'ospedale procedendo a zig-zag tra le vetture e questo perché i marciapiedi in quel tratto sono talmente sconnessi da renderli impraticabili ad una carrozzella.

Lettera firmata, Biella

NUMERI UTILI

Vercelli: (0161) 213.000 Croce Rossa **Cigliano:** (0161) 44 **Gattinara:** tel. (0163) 832.500; **Santhià:** tel (0161) 92.91; **Trino:** tel (0161) 801.455; **Biella:** tel. (015) 20.100 - 20.101; **Borgosesia:** tel (0163) 25.333; **Cavaglià:** tel. (0161) 966.066; **Cossato:** tel. (015) 922.129. **Varallo:** tel (0163) 54.454; **Crescentino:** tel (0161) 841.122; **Volontari Soccorso Grignasco:** tel (0163) 418 617

PRONTO SOCCORSO

Vercelli: S.Andrea (0161) telefono (0161) **Gattinara:** telefono (0163) 822.245; **Santhià:** tel (0161) 929.211; **Biella:** telefono (015) 350.33.13

FARMACIE DI TURNO

A **Vercelli** è di turno apertura obbligatoria (8-12,30 e 15-20 e battenti aperti, 12,30-15 e 20-9 a battenti chiusi e con chiamata con ricetta medica urgente): *Dotton Ferro & Greppi*, corso Libertà 78, tel. 257.788.

A **Biella** turno principale *Dr. Nando Belsanti*, via Pietro Micca 9, tel. (015) 25.23.071; supplementare. *Farmacia Gambarova*, via Italia, tel. (015) 22.390. Orario turno principale delle farmacie: 9-12,30 e giorni che le farmacie su presentazione di ricetta urgente.

Per gli altri Comuni della farmacie svolgono anche la reperibilità notturna, su chiamata, dietro presentazione di ricetta medica urgente.

Ghemme: *Dr.ssa Zita Cassina*, via Novara 49, tel. (0163) 840.243.

Borgosesia: *Dr. Giuseppe Carra*, piazza Mazzini 36, tel. (0163) 22.258.

Biella (Chiavazza): *Dr. Giovanni Rasetti*, via Garibaldi 9, tel. (015)

Monprando: *Dr. Federico Balzaglietti*, via Roma 14, tel. (015) 656.250

Dr. Piercarlo Robiolio, via Liberta 160, tel. (015) 950.60.73.

Vallemosso: *Dr.ssa Graziella Corbellini*, via Bartolomeo Sella 9, tel. (015) 706 194.

Brusnengo: *Dr.ssa Paola Sobbe*, via Roma 40, tel. (015) 985.936

GUARDIA MEDICA

: telefono (0161) 256.050; **Arborio:** telefono (0161) 86.384; **Biella:** telefono (015) 20.848/9; **Borgosesia:** telefono (0163) 25.513, **Cavaglià:** telefono (0161) 98.470; **Cigliano:** telefono (0161) 424.524; **Cossato:** telefono (015) 922.801; **Crescentino:** telefono (0161) 842.655; **Gattinara:** telefono (0163) 835.411; **Santhià:** telefono (0161) 929.200, **Trino:** telefono (0161) 829.585.

STATO CIVILE

MORTI. Maddalena Dorigo, 80 anni, pensionata; Carmela Roscelli, 77 anni, pensionata; Comelia Nalin, 72 anni, pensionata; Regina Secco, 71 anni, pens.; Ferruccio Magnetti, 77 anni, ; Giovanni Villa, anni, pens.; Giuseppe Difonso, 88 anni, pens.; Pierina Collegatti, 80 anni, pens.; Alberto Perosin, 71 anni, pens.; Francesco Ferraiotti, 77 anni, pens.

La mamma dal suo cuore sempre vicino ai suoi cari, dolce conforto in ogni istante della nostra vita.

La moglie **Raffaella**, i figli **Tiziana** ed **Enzo** annunciano, con immenso dolore, che è mancato al loro affetto

Vincenzo Licciardi

— Vercelli, 13 luglio 1995

Sabrina e **Rossana** partecipano la scomparsa del caro

Alba, Dalo e Maria Luisa, con le rispettive famiglie ricordano con affetto e con rimpianto il caro **VINCENZO**

Piera Corte si associa al lutto della famiglia Licciardi

Luigi con **Mauro** e **Francesco, Tiziano** con **Caterina, Carla Alberto** sono uniti nell'amministrazione e nel rimpianto per lo zio **ENZO.**

Il **Movimento Monarchico Vercellese** partecipa al dolore del presidente prof. Francesco Licciardi per la scomparsa del fratello **VINCENZO.**

GLI APPUNTAMENTI

RADUNO CINOFILO

Cuccioli e meticci a Moncrivello

E' in programma domani a Moncrivello una gara organizzata dal «Mondo male». Ecco il programma. Ritrovo in piazzale Prabasso alle 9; inizio iscrizioni alle 9,30; alle 10,30 inizio dei giudizi. Alle 15 inizio valutazioni per raggruppamenti fino al «best in show». Classi ammesse: libera, giovani, cuccioloni e meticci.

CORSI

Al centro «Tamburelli»

Per il prossimo scolastico, al Centro di formazione «Tamburelli» di Saluggia, verranno organizzati corsi destinati ai ragazzi che hanno terminato le scuole dell'obbligo.

Tra le specializzazioni previste: qualifiche operatore sistemi di telecomunicazione via cavo/antenna (un anno); addetto operatore di macchine e sistemi di automazione (un anno); montatore manutentore sistemi comando e controllo (due anni); impiantistica civile industriale (due anni); specializzazione in elettronica industriale (due-tre anni).

MOSTRA MERCATO

Gli del l'Alpàa

Si svolge a Varallo Sesia la mostra-mercato dell'Alpàa. Gli stands espositivi sono aperti ancora oggi dalle 18 alle 24 e domani dalle 10 alle . In piazza Vittorio Emanuele II è allestito un padiglione per l'artigianato, piazza Garibaldi ospita la scuola di trial, a Villa Virginia esposti lavori di puncetto e modellismo navale. A Palazzo dei Congressi mostra di radio d'epoca.

ESCURSIONE

Antichità sul lago

Martedì 25 luglio, a Viverone, in occasione della fiera d'estate, verrà allestito il primo «Mercatino d'altri tempi», oggetti di artigianato locale e materiale da collezionismo. L'organizzazione è della Pro Loco del lago. Nella stessa giornata si svolgerà una staffetta podistica. Al termine grande grigliata a cura del Gruppo ricreativo viveronese.

Pubblicato il bando del concorso per Lettere e Filosofia di Vercelli

All'Ateneo 45 borse di studio

Di due milioni ciascuna, andranno ai laureandi che collaboreranno [illegible] l'Università su biblioteche, attività didattiche e servizi informatici. Le domande entro il 6 agosto

VERCELLI. Quarantacinque borse di studio a disposizione il prossimo anno accademico per gli studenti della facoltà di Lettere e Filosofia di Vercelli. Dieci saranno pagate con denaro dell'Università. Le altre, a carico del «Comitato per la gestione dei corsi universitari in Vercelli», per ora sono sub-condicio nel senso che se l'ente non dovesse avere i soldi necessari il numero verrà ridotto in proporzione alla disponibilità.

Gli studenti a cui saranno assegnate le «borse» collaboreranno con la facoltà vercellese in quattro filoni di attività: funzionamento di biblioteche e raccolta libraria, predisposizione di attività didattiche pratico-applicative, attività informatiche, servizi informativi rivolti agli studenti.

● **Settori.** Così saranno ripartite le borse di studio. Servizi informativi: 2 ciascuna a Lettere, Filosofia e Lingue. Biblioteca: 5 a Lettere, 4 a Lingue e 3 a Filosofia. Centro audiovisivi: 9 a Lingue e 3 a Lettere.Centro informatico: 7 a Lettere, 2 a Filosofia e a Lingue. Laboratorio di archeologia: 2 a Lettere. Laboratorio di geografia: 2 a Lettere.

■ **Chi può partecipare al concorso.** Possono presentare domanda gli studenti che, nell'anno accademico '94-'95 siano in corso o al primo anno fuori corso e che abbiano superato almeno i due quinti degli esami previsti dal piano di studio. [illegible] conteggio entrano gli esami superati entro il 30 aprile '95.

In sostanza, sia per Filosofia sia per Lettere che per Lingue, se l'immatricolazione risale al '91-'92 bisogna [illegible] superato 16 esami, che scendono a 13, 8 e 3 per gli anni accademici seguenti.

E' comunque necessario avere, alcuni requisiti specifici (familiarità con l'uso del computer, aver sostenuto esami «d'area») che variano da settore a settore e la Facoltà si riserva il diritto [illegible] far svolgere prove d'accertamento.

● **Domande e graduatorie.** Dovranno essere consegnate a mano oppure inviate entro le ore 12 dal 6 agosto. Entro il 20 settembre le commissioni [illegible] selezione stileranno le graduatorie, che saranno valide per l'anno accademico '95-'96, suddivise per corso [illegible] laurea e per attività. Gli studenti a cui saranno assegnate le borse di studio inizieranno l'attività il 1° novembre '95.

● **Compensi.** La collaborazione non potrà superare il limite individuale di 150 ore a 15 mila lire l'ora. Quindi ogni borsista guadagnerà al massimo 2 milioni e 250 mila lire esentasse, versate in due tranche, a metà prestazione e a collaborazione conclusa.

Franco Cottini

Anche i servizi informatici tra i settori d'attività delle 45 «borse» universitarie

Biverbanca

Super assegno [illegible] ricercatori

VERCELLI. Brave, bravissime, tanto da meritarsi, quattro in tutta la provincia, le prestigiose e ricche borse di studi[illegible] a disposizione dalla Fondazione della Cassa di Risparmio di Vercelli. I giovani, o meglio le giovani, visto che sono tutte donne, ricercatrici che quest'anno si sono aggiudicate i 12 milioni della Fondazione sono Mariella Celoria di Trino, Enrica Tommasino [illegible] Vercelli, Raffaella Ribaldone di Santhià e Michela Bosetti, ancora di Vercelli. [illegible] queste ultime due laureate, la prima in Medicina e Chirurgia, la seconda in Farmacia, si tratta di una riconferma. L'anno scorso infatti avevano già vinto 12 milioni ciascuna, ma il bando della Fondazione prevede il rinnovo del premio per un anno a chi intende proseguire il lavoro di ricerca.

Le quattro giovani dottoresse sono state ricevute nella sala riunioni della Biverbanca dal presidente della Fondazione, l'avvocato Dario Casalini. Al suo fianco il preside della Facoltà di medicina di Novara, Ilario Viano, il docente u[illegible]versitario Mario Cannas, e il vicepresidente e il direttore della Fondazione, Roberto Buttiglia e Piero Cerutti.

«Il fine di queste borse di studio - spiega l'avvocato Casalini - è quello di potenziare, in accordo con le varie facoltà, la ricerca scientifica». «Per ora - ha aggiunto Dario Casalini - il nostro contributo non è eclatante, ma contiamo, entro un anno, di poter disporre di mezzi più cospicui e di aumentare sia l'importo[illegible] il numero di borse di studio». Se nel esempio le 11 fondazioni delle ex Casse di risparmio del Piemonte si unissero in un progetto comune, le borse di studio per ricercatori, inventate dai vercellesi, potrebbero assumere carattere nazionale.

Ma [illegible] vongono scelti i magnifici quattro? E' stato il preside della Facoltà di medicina che ha spiegato «la regola»: bisogna essere laureati con lode, avere un «libretto» universitario pesante di trenta, avere propensione per la ricerca nel campo della medicina sperimentale e clinica. Ad esempio, l'anno scorso, la dottoressa Ribaldone, 32 anni e tanta voglia ancora di studiare, nella clinica di Ostetricia di Novara ha condotto una ricerca sul cancro, legato alla proliferazione della cellula malata. Michela Bosetti, 25 anni, ha cercato invece [illegible] individuare quali materiali sono compatibili con il tessuto umano [illegible] costruire protesi artificiali sempre più soffisticate e perfette.

Donata Belossi

In alto, **Mariella Celoria, Raffaella Ribaldone e Michela Bosetti**, con i vertici di Biverbanca e dell'Università. Qui sopra **Enrica Tommasino** (foto Gatti)

Lunedì con l'assessore alla Sanità si parla dell'ospedale di Varallo

E la Provincia va in Regione per perorare il «Ss. Trinità»

VARALLO. Non accenna a diminuire la tensione in merito alla vicenda dell'ospedale cittadino. Il Comitato di difesa del Santissima Trinità prosegue nella sua forma di protesta con il picchettaggio della struttura arrivato al sedicesimo giorno, mentre dai vertici provinciali e regionali della sanità ancora tutto tace a livello ufficiale.

Anche il personale [illegible] infermieristico dell'ospedale è sceso direttamente in campo spiegando la propria p[illegible] positiva nei riguardi della convenzione stipulata con la clini[illegible] di Veruno, ritenuta all'unica seria alternativa in grado di evitare la chiusura della struttura».

Posizione che tuttavia [illegible] soddisfa i rappresentanti del Comitato, preoccupati [illegible] perdere comunque i servizi che l'ospedale è ora in grado di fornire. La convenzione con la fondazione di Veruno, la notizia è ormai ufficiale, è stata siglata fra il direttore generale dell'Usl vercellese Luigi Cavagliani e i referenti della clinica: alla realtà manca solo la ratifica dell'assessore regionale alla Sanità. Ma i tempi sembrano lunghi e forse destinati a slittare al mese di settembre.

Luigi Cavagliani

Si moltiplicano intanto incontri e riunioni per cercare di dare una risposta chiara [illegible] dubbi della gente. Su [illegible] del presidente Gilberto Valeri, la giunta della Provincia di Vercelli ed i capigruppo hanno già incontrato Cavagliani; e lunedì seguirà un colloquio con l'as[illegible] regionale alla Sanità, D'Ambrosio. L'incontro avverrà alle 9 nella sede della Regione con il vice presidente Norberto Julini e l'assessore Giorgio Orsolano. I due amministratori provinciali poi martedì relazioneranno la giunta e i capigruppo.

Parallelamente a questa serie di incontri, prosegue a Varallo l'iniziativa di protesta messa in atto da Gianluca Buonanno, sindaco di Serravalle e consigliere provinciale di Alleanza nazionale. Buonanno è incatenato al cancello [illegible] Santissima Trinità da mercoledì pomeriggio e contemporaneamente [illegible] avviato lo sciopero della fame.

La sua protesta continuerà sino a quando le condizioni fisiche lo consentiranno, sia per attirare l'attenzione sui problemi dell'ospedale, sia per rafforz[illegible] la sua richiesta di dimissioni per il direttore generale Cavagliani. Poi, Buonanno chiederà [illegible] essere ricoverato all'ospedale varallese. (p. q.)

Nuovi esiti degli esami a Vercelli; a Biella risultati esposti soltanto all'Ipsia

Maturità, i voti di Lanino e Rosa Stampa

Nessun en plein, [illegible] numerose valutazioni superiori ai 50/60. Oggi tabelloni nei licei scientifici delle due città. La prossima settimana le commissioni di tutte le scuole completeranno il lavoro

VERCELLI. Dopo i verdetti dell'Istituto agrario, che abbiamo pubblicato ieri, oggi è la volta dei risultati dell'esame di maturità per gli allievi dell'Istitu[illegible] magistrale «Rosa Stampa» e del Professionale Lanino (che, dall'anno prossimo, avrà una nuova sezione staccata, [illegible] sette classi, alla scuola elementare del rione Isola). Nessuno studente è riuscito ad ottenere l'en plein dei sessanta/sessantesimi, ma molti [illegible] superano quota 50.

Negli altri istituti vercellesi, i risultati verranno esposti in parte oggi (il Liceo scientifico, nel pomeriggio), e in parte dal prossimo settimana (Liceo scientifico, Commerciale Cavour, Iti, Ipsia e Liceo artistico), Ipsia ed Istituto industriale saranno le ultime scuole a comunicare gli esiti agli studenti (rispettivamente il 19 e il 20 luglio).

A Biella, invece, l'unica scuo[illegible] che ha già pubblicato i risultati è l'Ipsia «Galileo Ferraris», mentre questo pomeriggio potrebbe toccare al Liceo scientifico. Dalla prossima settimana si conosceranno gli esiti degli esami anche all'Istituto geometri (lunedì), al Liceo classico (mercoledì) e da giovedì all'Iti e all'Istituto commerciale «Bona».

Ecco, intanto, i [illegible] risultati delle scuole di Vercelli.

● **Istituto magistrale «Rosa Stampa».** Elena Beccalaro 45/60; Ilaria Bognolone 42; Silvia Bagnasacco 42; Alessandra Campasso 40; Elena Carlino 50; Daniela Cena 52; Luisella Chicotto 42; Tatiana Cristino 50; Simona Curella 36; Fulvia Ferraro 42; Sara Francese 38; Serena Guariento 44; Emanuela Licata 42; Rosalia Marsala 44; Caterina Martinelli 58; Stefano Meglio 48; Marianna [illegible]isurace 48; Loredana Montagner 40; Beatrice Oppezzo 54; Serena Pisani 50; Irene Pissinis 46; Davide Raina [illegible] Giorgia Rosas 40; Katia Spigarolo 54; Katia Triggiani 40; Simone Visconti 44.

Privatisti: Cristina Cantono 48; Flavio Ferrara 46; Lucia Fi[illegible] 42; Silvia giancola 48; Rossella Minati 50; Concetta Pangaro 45; Devid Quacchio 42; Serena Ravarotto 46; Sabrina Pasqualina Santoro 43; Diana Villa 44. Quattro assenti, due non maturi.

● **Istituto per i servizi [illegible] marciali e turistici «Bernardino Lanino».** Claudia Ansermino 42/60; Sabrina Barolo [illegible] Cristi[illegible] Bertoli 54; Sara Clerico 42; Antonella Conti 42; Mauro Ferrarotti 50; Roberta Foscarin 50; Laura Marangoni 40; Michela Massobrio [illegible]; Eliana Milazzo 42; Maddalena Notaro 39; Daniela Pizzin [illegible]; Rossella Priolo 40; Alessia Salja 46; Simona Sutegno 50; Maria Antonella Sciandra 40; Cristina Tasso 42; Azzurra Tessaro 40; Cristina Vallenari 44; Paola Belotti 46; Marta Brustia 46; Marzia Bru[illegible] 45; Maria Teresa Canavese [illegible]; Stefania Castelvolone 37; Alessandra Cavallaro 46; Vincenza Di Donato 40; Debora Ferrara [illegible]; Anna Ferrarotti 42; Carla Garofalo 38; Daniela Lorenzetti 48; Maria Maddalena Mangone 40; Sara Margaro 48; Lorenzo Marotti [illegible]; Maria [illegible]na Morabito 38; Chiara Piazza 39; Simone Piemontese 44; Lucrezia Roncarolo 36; Barbara Santarella 36; Silvia Saviola 44; Angela Signorelli 46; Alberto Battia 44; Daniele Degonello 42; Barbara Guglielmo 36; Lidia Landoni 42; Elisa Rainella 44; Elena Tolosi 36; Antonella Carolì 40; Marina Caviggia 40; Stefania Fantin 50; Genny Maffei 38; Monica Rainella Pala 36; Cristiana Rinaldi 36; Elena Rolando 44; Simona Zerbin 38. (r. s.)

VITTOR moda
OCCHIEPPO SUP. (Str. per Graglia) - Tel. 591230
abbigliamento di qualità anche taglie grandi
GRANDISSIMI
SALDI
DI FINE STAGIONE
IL MESE DEL PANTALONE
uomo: pantaloni *tessuti*, maglieria *freschi*, giubbotti, impermeabili, camiciotti, jeans, giacche estive, bermuda
donna: tailleur *tessuti*, camicie *freschi*, gonne, abiti, impermeabili, maglieria, gonne pantalone, pantaloni
APERTO TUTTO AGOSTO
SCI TUA con offerte specialissime

L'INCONTRO
PER UNA VITA IN DUE
Istituto Matrimoniale dal 1980
Cerchi la persona "giusta" per Amicizia, Convivenza, Matrimonio?
Forse qualcuno ti sta già aspettando. - Al Club sport, cultura, vacanze
NOVARA - Via XX Settembre, 38 - tel. 0321/391713

AFFARE
HINTERLAND NOVARESE
VILLE IN COSTRUZIONE VENDIAMO PER TRASFERIMENTO SOCIETA'
LIRE 130.000.000
possibilità mutuo 50% - dilazioni
Tel. ore uff. 02/972.975.20
Tel. 0336/40.87.89

Le manifestazioni del fine settimana nel Vercellese e Biellese

I «murales» invadono Olcenengo

Lessona si regala un mini Carnevale brasiliano

VERCELLI. Lunga serie di manifestazioni, tra Vercellese e Biellese per il fine settimana. Alla festa patronale [illegible] Olcenengo, oggi è prevista la presenza di pittori che dipingono i «murales» in piazz[illegible], mentre la mostra di pittura, di scultura e [illegible] serie di foto della vecchia Olcenengo [illegible] collocate nelle sale dell'oratorio parrocchiale. Alle 17 incontro di calcio per il «Trofeo Comune di Olcenengo». Alle 19,30 si aprirà il padiglione dove si potranno gustare specialità gastronomiche. In serata ballo[illegible] la Erre City Folk e sfilata di moda. Domani alle 7,30, alla cascina Elvetta, si svolgerà una gara di pesca alla trota. Alle 17, incontro di calcio con il palio il trofeo Ancol. Sul campo si sfideranno le squadre delle «Vecchie glorie» e delle «Giovani speranze». Seguirà una serata da [illegible]. Lunedì sera si chiude con un gran galà di danza.

A **Borgo d'Ale** è per domani il mercatino dell'antiquariato che si tiene nell'area del mercato ortofrutticolo. Ci sarà anche uno spazio riservato al gruppo locale di Lega Ambiente. Ver[illegible] raccolte, per tutta la giornata, le firme per la petizione contro gli esperimenti nucleari francesi del Pacifico. Vendita di borse, maglie ed adesivi per raccogliere [illegible] pro [illegible] verde».

Nel Biellese è in calendario per questa sera il tradizionale appuntamento con i carri allegorici, la banda e la ballerina carioca che a **Lessona**, sfile[illegible]no per le vie del paese a partire dalle 22, e poi si esibiranno in un colorato e vivace spettacolo. Sono protagonisti i Brazil samba show accompagnati agli strumenti dal Rio Carnaval. A **Magnano**, prosegue [illegible] seconda «Sagra dei salassi». Interviene l'orchestra dei Messenger's mentre domani alle 12,30, in menù ci sono [illegible]gliata e piatti tipici (prenotazioni allo 015-579344). A **Tarnengo**, oggi serata di alta gastronomia allietata dalle musiche di Claudio Botto Fiora.

Sempre in giornata s'inaugu[illegible] alle 16, al Ricetto di Candelo, la personale del pittore Car[illegible] Bruni che[illegible] nella sala Cerimonie dell'antico borgo. Ancora oggi e domani a **Veglio** è in calendario il 2° trofeo Valle di Mosso di tiro alla sagoma del camoscio, a 200 metri con carabina. La manifestazione è aperta a tutti i tiratori muniti di porto di fucile ed assicurazione. Intanto sempre oggi a **Netro** c'è un concerto alle 21 dei torinesi Farinei dla brigna. A **Benna**, dopo i giochi d'acqua e la grigliata, questa sera c'è la caccia al tesoro in notturna, a bordo di biciclette. Infine a **Gragliа** è in calendario domani: mostra mercato dell'artigianato, intorno al Santuario. (r.s.)

IL GIALLO DELL'ESTATE

COLPO FATALE AL PREZZO

IL BRIVIDO
CORRE
TRA LA FOLLA.
QUALCUNO
HA ABBATTUTO
IL PREZZO.

ABBIGLIAMENTO
VESTIFRANCHI

BIANDRATE
Uscita autostrada TO-MI

BORGOSESIA
Largo Magni

C'è grande attesa per la visita del nuovo responsabile regionale della Sanità

Ospedale, l'ok dall'assessore?

Antonio D'Ambrosio sarà in città mercoledì 26: e i dirigenti Usl attendono da lui garanzie sulla costruzione del nosocomio che sostituirà il «Degli Infermi». La questione dell'acceleratore lineare

BIELLA. E' in calendario per mercoledì 26 la visita dell'assessore regionale alla Sanità Antonio D'Ambrosio. Si tratta di un incontro particolarmente atteso dai vertici dell'Usl cittadina e dai promotori del nuovo ospedale, che intravvedono la possibilità, durante il sopralluogo del nuovo amministratore della Regione, di avere buone (e soprattutto rassicuranti) notizie sul futuro del nosocomio che dovrebbe sorgere a Villanotte, alle porte della città.

«Ho parlato ieri con l'assessore - spiega Elvo Tempia -. D'Ambrosio visiterà il "Degli Infermi" e poi verrà da noi, al Fondo. Sarà un incontro interessante: sono molti i discorsi in sospeso, primo fra tutti quello dell'acceleratore lineare».

E in effetti, il fatto di non avere certezze sul futuro della sanità biellese, non giova certo a malati, impianti e strutture del Degli Infermi, che accusano sempre più il passare del tempo. E' emblematica l'opinione di una lettrice, Silvia Tempia, che pur soddisfatta dell'assistenza avuta nei reparti di via Coraccia, sottolinea: «Durante la degenza mio marito si è trovato benissimo. Non sono mancate assistenza, professionalità, gentilezza: tutto perfetto, se non fosse che in Urologia, dove era ricoverato, le stanze, i corridoi e peggio ancora i servizi igienici sono rimasti quelli di trenta anni fa e più».

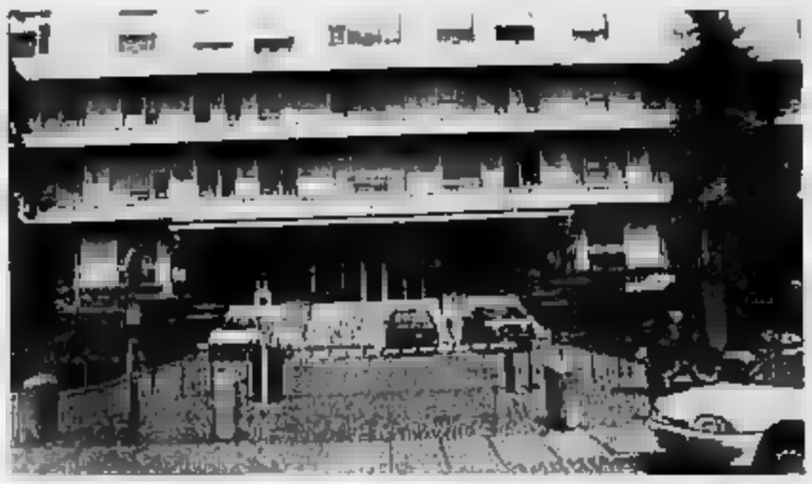

L'ospedale Degli Infermi, mercoledì 26, sarà visitato dal nuovo assessore regionale Antonio D'Ambrosio, che incontrerà il manager dell'Usl Fulvio Moirano (qui sotto)

Del resto la direzione dell'ospedale, per quanto è possibile, è continuamente alla ricerca di soluzioni temporanee: trasferimenti di uffici e ambulatori, rattoppi, nuove strategie ed espedienti per migliorare la funzionalità dei reparti. E' infatti all'esame dell'amministrazione un piano di studio per «dirottare» una parte di fondi proprio verso Urologia, dove occorre al più presto adeguare alle nuove normative l'impianto elettrico, sostituire letti datati 1960 e migliorare i servizi igienici, inadeguati per un ospedale del Duemila.

Ma Urologia non costituisce che uno dei molti, moltissimi problemi del vecchio «Degli Infermi». Ogni tanto, un privato cittadino offre il suo contributo per migliorare apparecchiature e servizi (è il caso dell'imprenditore Roberto Borsetti, che nei giorni scorsi ha donato una preziosa macchina al reparto di cardiologia).

E l'ospedale di Biella, con la sua fucsina sbiadita e piena di crepe, è un biglietto da visita ben poco decoroso per una provincia che conta quasi 200 mila utenti. (p. g.)

Ex primario

Bonzano, il Tar boccia il ricorso

ROMA. Il Tar ha bocciato il ricorso presentato dal primario di pediatria Luigi Bonzano. Il medico era stato dell'incarico perché condannato per omicidio colposo dal tribunale di Biella.

La sentenza (del 15 marzo scorso) si riferiva alla morte di una bimba di 8 anni, Elena Foglio Para, che nell'88 era ricoverato in reparto con un attacco di epiglottite. La sospensione dal posto di lavoro era stata decisa dal manager Fulvio Moirano: un provvedimento che in seguito potrebbe diventare definitivo con il verdetto della commissione disciplinare.

Luigi Bonzano, difeso dall'avvocato Dal Piaz di Torino, aveva subito presentato ricorso. Ieri in ospedale è giunta la notizia ufficiale: il Tar ha confermato la decisione del direttore generale del Degli Infermi, anche se, per motivi tecnici, si sapranno solo più tardi le motivazioni del tribunale amministrativo. (p. g.)

NOTIZIE FLASH

La Marsoni e Jona nel Consiglio di Biverbanca

Sono il presidente Silvia Marsoni e l'avvocato Emilio Jona i rappresentanti della Provincia nel Consiglio di amministrazione di Biverbanca. L'ha deciso la stessa presidente, che doveva designare 2 persone: la scelta di Jona era scontata; più discussa quella dell'altro membro (s'era parlato di un esponente della sinistra, Sergio Sassi). Alla fine la Marsoni s'è autonominata. (p. g.)

TEMPO LIBERO

Gita in Valle Cervo con gli «Amici dei sentieri»

L'associazione «Amici dei sentieri» ha organizzato per domani una gita al lago Bazziale, in alta Valle Cervo. Il ritrovo è alle 6,45 alla parrocchia di San Biagio di Biella. Per informazioni sull'equipaggiamento, si può telefonare allo 015-40.30.39. (g. co.)

PROVINCIA

An: «Orari più lunghi per l'ufficio caccia e pesca»

Nuova interrogazione di An in Provincia: i consiglieri Delmastro, Giammarinaro e Pastorello protestano per gli orari troppo ridotti dell'ufficio caccia e pesca (dalle 9 alle 12), e chiedono alla presidente Silvia Marsoni di rimediare subito, per soddisfare meglio le esigenze dei «numerosi utenti». (p. g.)

CRONACA

Cede di piazzola, rimorchio rischia di ribaltarsi

Curioso incidente ieri verso le 13 a Sandigliano: un autista di Asti, Raffaele Sica, aveva parcheggiato il rimorchio del suo autotreno sul margine di via Pietro Micca. Ma il terreno ha ceduto, e il veicolo s'è inclinato pericolosamente, rischiando di capovolgersi e di rovesciare sulla strada il carico: 180 quintali di balle di poliestere, destinati alla ditta Tasfi. Hanno dovuto intervenire i vigili del fuoco, che con una gru hanno risollevato il rimorchio. (r. b.)

Martedì incontro sulla bioarchitettura

Si conclude martedì il ciclo di conferenze organizzato dall'Aiob, l'associazione degli ingegneri e degli architetti della provincia di Biella. Alle 17, nella sede dell'Ordine, è in programma un incontro con Giò Dardano, che parlerà di «bioarchitettura». (p. g.)

AMMINISTRAZIONI

Pray, lunedì si riunisce il Consiglio comunale

E' convocato per lunedì alle 20,30 il Consiglio comunale di Pray. All'ordine del giorno, l'approvazione del regolamento per l'uso del campo sportivo e la modifica della convenzione tra il Comune e la Nordind (l'area industriale della Valsesia). (g. co.)

Il Consorzio dei Comuni non si scioglie, cambia ruolo e lancia nuove iniziative

Una mappa sui giacimenti di ghiaia

La proposta presentata dal sindaco di Cavaglià Alassa per tenere sotto controllo il regime dei corsi d'acqua e distribuire su tutto il territorio l'attività estrattiva. Il canile verrà costruito a Cossato

BIELLA. Visita a sorpresa dell'assessore provinciale Roberto Mezzalama ai sindaci biellesi, riuniti l'altra sera a palazzo Oropa per il bilancio, per rilanciare il ruolo del Consorzio dei Comuni. L'organismo che è stato alla base della nascita della Provincia di Biella, con l'istituzione del capoluogo assume un nuovo ruolo, diventa «la Consulta della Provincia».

Ai sindaci è affidato il compito di stimolare l'organo istituzionale su quei temi che riguardano la gestione del territorio: l'ambiente (smaltimento dei rifiuti o depurazione delle acque), i problemi del sistema idrogeologico. La Provincia a sua volta mette a disposizione dei sindaci i suoi servizi tecnici.

L'argomento è stato ripreso dal presidente del Consorzio, il sindaco di Biella Gianluca Susta: «Stiamo studiando il nuovo Statuto per introdurre una formula che dia uguale dignità a tutti i Comuni indipendentemente dal loro peso demografico». Susta ha anche accennato ai nuovi compiti che spetteranno al Consorzio tra i quali vede anche un ruolo a sostegno delle attività turistiche. In più propone un impegno diretto dell'organismo nello sviluppo di iniziative di grande respiro come Città Studi.

Il presidente del Consorzio Susta e l'assessore provinciale Mezzalama

Il bilancio del Consorzio è comunque dei limiti economici ben precisi. Il '94 si è chiuso con un avanzo di amministrazione di 360 milioni ai quali vanno aggiunti altri 200 milioni per contributi diversi ancora da incassare. In totale circa 5 milioni che saranno impegnati nella costruzione del canile consortile a Cossato e nel finanziamento del progetto della Cossato-Vallo Mosso. Circa le future entrate Susta ha comunicato che la quota pro capite a carico dei Comuni torna a mille lire per abitante.

Tra le nuove iniziative che dovranno essere portate avanti dal direttivo del Consorzio, lo studio sul fabbisogno nel Biellese di materiali inerti e la redazione di una mappa dei giacimenti nei corsi d'acqua che sarebbe possibile utilizzare. La proposta è stata lanciata dal sindaco di Cavaglià, Alassa, il cui Comune è in lotta da anni per limitare sul territorio le attività estrattive. Il concetto è che un po' tutti i Comuni dovrebbero concorrere a fornire il fabbisogno necessario alle industrie. L'iniziativa dovrebbe permettere di tenere sotto controllo il regime dei corsi d'acqua, scongiurando ricorrenti alluvioni.

L'idea è stata raccolta e rilanciata dal sindaco di Grandorso Gubbello, Susta ha comunque ribadito il ruolo attivo che tutti i Comuni devono avere nella difesa del suolo. (r. b.)

I due circoli verso una stagione unica

Musica, si alleano Lessona e Perosi?

BIELLA. S'inizierà il prossimo 23 ottobre, con l'ormai tradizionale primo concerto assoluto del pianista vincitore del Premio internazionale «Viotti» di Vercelli, la stagione musicale del «Lodovico Lessona».

La notizia è stata comunicata dal presidente del sodalizio, Corradino Pretti, durante l'assemblea annuale dei soci. Il dibattito fra gli intervenuti ha riguardato soprattutto i programmi futuri del circolo culturale, sempre teso a portare a Biella interessanti avvenimenti musicali, pur fra le molteplici difficoltà organizzative.

E' sicura, per la futura stagione, l'esibizione di due complessi cameristici della Rai e di analoghe formazioni, come sempre nell'elegante sala del Circolo Sociale di piazza Martiri. Gli amministratori sono intanto impegnati a definire gli ultimi particolari di un concerto di canto gregoriano, che con ogni probabilità si potrebbe svolgere nella basilica di San Sebastiano. Ma le prospettive per il futuro includono anche novità di altro genere.

Spiega il presidente del «Lodovico Lessona»: «Lo scorso anno, durante un assessorato, l'assessore Vittoria Barazzotto ci aveva suggerito di organizzare un'unica stagione concertistica in collaborazione con l'associazione "Perosi". Ovviamente, per quanto si sia in ottimi rapporti, ognuno di noi preferisce allestire il proprio programma concertistico, anche se quest'anno stiamo seriamente valutando la possibilità di promuovere insieme, in teatro, alcuni recitals».

Ma per conoscere tutti i dettagli della rassegna che il Lessona intende proporre quest'inverno in città, dovremo attendere ancora fino ad ottobre, quando l'evento sarà presentato durante la consueta conferenza stampa. «Per il momento - conclude Pretti -, abbiamo organizzato una trasferta al Regio di Torino, il 3 settembre, in occasione del concerto dell'orchestra filarmonica di San Pietroburgo: una grande occasione per soci e non». (p. g.)

Martedì l'incontro

Aimone va al Ministero

BIELLA. Per l'inceneritore di Verrone, Stefano Aimone Prina va al ministero dell'Ambiente. Il deputato (ex leghista) martedì alle 17 si incontrerà con la funzionaria Costanza Pera: «Per farmi aggiornare sulla situazione», spiega Aimone. Che ribadisce il suo «no» secco al progetto Fenice, e critica anche la posizione della Provincia: «Il progetto Fenice va bloccato e basta, lasciando perdere qualsiasi trattativa: il Biellese non ha bisogno di quell'impianto».

Secondo Stefano Aimone, l'inceneritore del gruppo Fiat non farebbe che portare inquinamento, senza alcun vantaggio per il territorio: «Piuttosto costruiamo un inceneritore per la nostra comunità: è strategico per la Provincia, che pensa di spaventare la società costruttrice dicendo che spetta al nuovo ente controllare il funzionamento del forno, è illusorio. Dopo il mio incontro al Ministero, comunque, riferirò agli amministratori locali e ai giornali che mi è stato detto sul progetto Fenice». (g. bu.)

LA STAMPA
ogni sabato
tuttolibri
settimanale di attualità, cultura, letteratura, storia, arte e spettacolo

V.I.T.A. s.p.a.
VALDOSTANA IMPRESA TRASPORTI AUTOMOBILISTICI
11020 ARNAD (AO) - Via Nazionale 10 - Tel. 0125/966546-7-8 - 0125/966540
10015 IVREA (TO) - Via Corso area P.I.P. di S. Bernardo d'Ivrea - Tel. 0125/230030
13048 SANTHIA' (VC) - Corso XXV Aprile 41
13051 BIELLA (VC) - Via P. Micca 32/B - SANDIGLIANO (VC) - Via Mucrone - Tel. 015/691697
Da giugno AUTOLINEE DI GRAN TURISMO
RIVIERA Aosta - Ivrea - Milano - Vicenza - Padova - Mestre (Venezia) - Jesolo - Caorle - Grado
ADRIATICA: Courmayeur - Aosta - Ivrea - Piacenza - Fidenza (Salsomaggiore) - Bologna - Rimini - Ancona - Numana - Portorecanati
SAVOIA: Valle d'Aosta - Annecy - Chambéry
Da luglio: Aosta - Viverone - Oropa
Per informazioni rivolgersi alle Agenzie di viaggio

APERTI TUTTO AGOSTO
casa del mobile
APERTI TUTTO AGOSTO
COSSATO (BI) - Via Maffei, 395 - Tel. 015 93821

Da anni la strada che collega Mondovì a Imperia è in preda al caos

Statale 28, la malata cronica

Cinque punti molto pericolosi. L'alluvione ha aggravato la situazione. Incertezze sul ripristino della galleria crollata [redacted] Vicoforte. Pericolo di frane e traffico spesso caotico

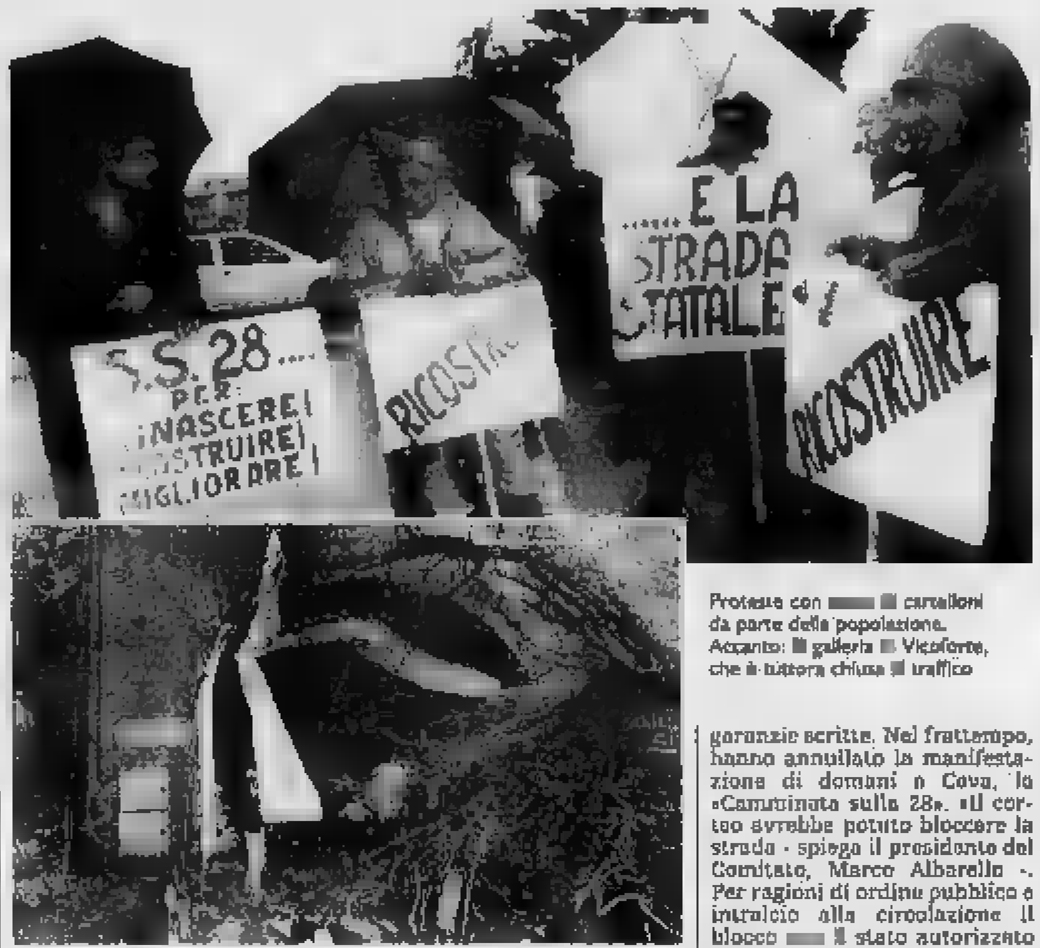

Proteste con [redacted] cartelloni da parte della popolazione. Accanto: [redacted] galleria [redacted] Vicoforte, che è tuttora chiusa [redacted] traffico

CEVA. Una strada che non ne può più. La statale [redacted] che, partendo da Mondovì, attraversa Ceva, la Val Tanaro e sbuca a Imperia, è nel caos. Da anni l'importante collegamento (l'unico tra [redacted] Basso Piemonte e l'entroterra imperiese), ha problemi di sicurezza: nei weekend estivi circolano tredicimila veicoli. La Comunità montana Alta Val Tanaro aveva progettato la sistemazione, rilevando i [redacted] punti più pericolosi: Lesegno: due curve a Mombriguone; Rocchini e Cave [redacted] Bagnasco; Località [redacted]onte note alle cronache, perché a ognuna si associano, sempre più spesso, gravi incidenti.

L'alluvione ha accelerato in modo sensibile il degrado della strada. I guai cominciano alla galleria di Vicoforte, crollata il 1° giugno. Solo [redacted] questi giorni, dopo oltre un mese, l'Anas ha annunciato che si sta preparando la perizia sui lavori da eseguire. Se questi potranno essere affidati con trattativa privata, si dice che possano concludersi in due mesi.

All'esterno di un'altra galleria, a Lesegno, c'[redacted] cantiere a semaforo: il sindaco Romano Luciano [redacted] ottenuto l'intervento [redacted] per consolidare e [redacted] la collina, le cui frane minacciavano di portare via le case.

Superata Ceva, s'imbocca [redacted] Valle Tanaro, dove la statale diventa un percorso a ostacoli fra strettoie, smottamenti e frane. Per la sistemazione di questo tratto, tra Ceva e Nucetto, si battono gli amministratori e [redacted] «Comitato per la statale 28». Gli incontri con l'Anas per arrivare a un progetto d'intervento si contano [redacted] decine: finora tutti senza esito. «Non c'è ancora stato presentato alcun documento di programmazione del[redacted] opere - dicono i componenti [redacted] Comitato -; le priorità e [redacted] garanzie di intervento sono state fornite solo in modo verbale. Continuiamo a chiedere un elenco dei lavori previsti».

L'ipotesi di un traforo per oltrepassare la zona dei Rocchini, geologicamente instabile, sarebbe caduta per i costi eccessivi. L'Anas ha invece assicurato la sistemazione [redacted] tracciato attuale con il consolidamento della scarpata a valle e la costruzione di una galleria artificiale al km 57: la gara d'appalto sarebbe già in corso, con il [redacted] di sette miliardi. Consegna dei lavori: la prossima estate.

Comitato e amministratori proseguono nella richiesta di garanzie scritte. Nel frattempo, hanno annullato la manifestazione di domani a Ceva, la «Camminata sulla 28». «Il corteo avrebbe potuto bloccare la strada - spiega il presidente del Comitato, Marco Albarello -. Per ragioni di ordine pubblico e intralcio alla circolazione il blocco [redacted] stato autorizzato [redacted] prefettura e questura [redacted] Cuneo. Non avrebbero, però, impedito un'iniziativa in tono minore, che permettesse [redacted]unque il transito. Siamo stati noi a rifiutare un'operazione che non avremmo potuto controllare, creando pericolo per i manifestanti e per gli automobilisti, già stressati dalle lunghe code».

Paola Scola

Possibilità di vacanze in collina, pianura, montagna

Ferie con poca spesa? Le offre l'agriturismo

CUNEO. Nella bizzarra estate meteorologica vanno di moda le vacanze ecologiche offerte [redacted] aziende agrituristiche facilmente raggiungibili con ogni mezzo (compresa la bicicletta), dove, a prezzi contenuti, [redacted] offrono aria buona, tranquillità, cucina familiare [redacted] prodotti che in città non [redacted] facile trovare, conoscenza [redacted] il mondo degli animali in fattoria. Nel Cuneese sono tre le associazioni che si occupano di turismo agreste: Terranostra (Coldiretti), Turi[redacted] Verde (Cia) e Agriturismo (Unione agricoltori). I tre sodalizi ora hanno costituito un Con[redacted] regionale presieduto da Rita Borri di Ceresole d'Alba. Il villeggiante [redacted] solo l'imbarazzo della scelta, che viene facilitata da pubblicazioni promozionali fra cui [redacted] guida più completa edita da «Terranostra» in collaborazione [redacted] la Provincia, che s'intitola «Agriturismo nella Granda».

Nell'opuscolo, oltre alle informazioni generali utili a chi per [redacted] p[redacted] volta s'indirizza [redacted] l'agriturismo, vengono riportate le schede di una quarantina di aziende corredate di foto a colori della fattoria che offre ospitalità. Spiega Roberta Rossi, presidente di «Terranostra»: «Dalla buona tavola di una volta, quella che si pensava [redacted] perduta, ai lavori che accompagnano [redacted] trascorrere del[redacted] stagioni: sarà un piacevole viaggio alla scoperta di un mondo che ha saputo mantenere le proprie radici con il passa[redacted]. Aggiunge Agnese Taricco, segretaria dell'Associazione: «Potete scegliere fra la fertile pianura, le dolci colline di Langa e Roero o il fascino delle nostre montagne. Basta rivolgersi a Terranostra, piazza Foro Boa[redacted] [redacted], Cuneo, telefono 0171-64591, e invieremo dépliant, cartine e quanto potrà [redacted] utile per scegliere le proposte più gradite [redacted] convenienti».

La scelta agrituristica comprende soggiorni brevi [redacted] prolungati (pensione completa; mezza pensione; pernottamento e prima colazione); l'affitto di un alloggio; pasti o merende; gite agrituristiche nella zona; acquisto [redacted] prodotti agricoli in azienda; possibilità di praticare attività sportive. Per tutti [redacted] però necessaria la prenotazione, perché ciascuna azienda ha una disponibilità limitata, da 10 a 25 posti letto, non più di 60 posti a tavola e non può ricevere ospiti nei periodi dei raccolti.

Avendo come base [redacted] azienda agrituristica del territorio si possono, a scelta, esplorare gli itinerari napoleonici, da Ceva a Cherasco, nelle Langhe e Roero e la montagna.

Nella Valle Maira è aperta stagionalmente [redacted] 2400 metri l'azienda «La Meja» diretta da Giovanna e Chiaffredo Colombero; e altre aziende montane sono a Canosio e Dronero. In Valle Grana, [redacted] Chiappi di Castelmagno (1650 metri), sta per aprire una nuova iniziativa.

Aziende agrituristiche sono in funzione nel Novarese, nel Vercellese, in provincia di Tori[redacted] nel Monferrato. Conclude Agnese Taricco: «Abbiamo mandato i dépliant e guide [redacted] tutta Europa [redacted] anche in Canada, Paesi dove l'agriturismo è sviluppato da anni. Contiamo di [redacted] molte prenotazioni anche dall'estero».

Il costo della vacanza è contenuto: pensione completa da 46 a 70 mila; mezza [redacted] 36 a 57 mila; pernottamento e prima colazione da [redacted] a [redacted] mila. Sempre per persona. Per l'agricampeggio da 5 a 10 mila la piazzola, da 3 [redacted] 5 mila per persona. E' opportuna [redacted] prenotazione.

Gianni De Matteis

[redacted]

Nelle Lame del Sesia

ALBANO. Rendez vous per i patiti della mountain bike, domani, nella verde cornice del Parco delle Lame del Sesia, nel Vercellese. Si dovranno p[redacted] ventiquattro chilometri attraverso i sentieri [redacted] le stradine sterrate dell'oasi naturalistica, in questa edizione '95 aperta alle categorie debuttanti, cadetti, junior, senior, veterani, gentleman, supergentleman[redacted] femminile. Il ritrovo è previsto per l[redacted] 8,30 e il [redacted] è alle 9,30. Premi a sorpresa, per i partecipanti. E' una buona occasione, dopo [redacted] pedalata, per visitare l'intero territorio. Le lame si sono formate nel tempo, con il ritiro del fiume nell'alveo, dopo [redacted] piene che hanno inondato la boscaglia. Nel parco sono [redacted] attrezzate [redacted] per i pic-nic, capanni e postazioni da dove, con buoni cannocchiali si possono avvistare cormorani, aironi e altri esemplari faunistici. Preavvisando [redacted] direzione (0161.73.112) si potrà stabilire un itinerario di passeggiate guida[redacted]. Per i buongustai, sono consigliati i piatti tipici [redacted]la zona, come la panissa a base di riso e i pesci [redacted] carpione. Da gustare nelle trattorie dei paesini che [redacted] trovano sulla strada che da Vercelli raggiunge Gattinara, costeggiando il Sesia. [g. bar.]

ECONOMICI

DUN & B[redacted]STREET Kosmos Spa multinazionale [redacted] leader mondiale nell'ambito dei servizi per la tutela del credito, ricerca agente di commercio monomandatario per la seguente zona: Alessandria, Vercelli e relativa provincia. Si richiede iscrizione C.C.I.A.A. o requisiti ad ottenerla, auto propria, residenza in zona, età massima 35 anni. Si offre: zona in esclusiva, training di formazione specifico, minimo provvigionale garantito per il periodo iniziale, costante supporto ed affiancamento da parte dell'azienda, provvigioni oltre la media di mercato, reali ed effettive opportunità di carriera e crescita professionale, nessuna preclusione per [illegible]. Telefonare oggi sabato per fissare appuntamento al n. 02 [illegible] chiedendo del sig. Roberto Panetta

Per la pubblicità su

LA STAMPA

PK

publikompass

20123 **MILANO**
Via Carducci 29 - Tel. 02/[illegible].470

10126 **TORINO**
C.so M. d'Azeglio 60 - Tel. [redacted] 1/65.211

15100 **ALESSA[redacted]**
sig. BRUNO CONTI
Agente Publikompass spa
Via Vochieri 80
Tel. 0131/442.543-442.544

11100 **AOSTA**
FI.MU. srl
Agente Publikompass spa
[redacted] [redacted] - Quart
Tel. 0165/765.019-765.526

14100 [redacted]
sig. PAOLO BELLE'
Agente Publikompass spa
Via Antica Zecca 3 - Tel. 0141/592.222

12100 **CUNEO**
[redacted]. SILVANO BODINO
Agente Publikompass spa
Via S. Grande 11
Tel. 0171/630.[redacted]-699.639

[redacted] [redacted]VARA
PUBLITIME srl
Agente Publikompass spa
Corso Cavour 13
Tel. 0321/33.341 (2 linee r.a.)

13100 **VERCELLI**
SALODINI srl
Agente Publikompass spa
Via Duchessa Jolanda 20
Tel. 0161/250.754-62.590

16121 **GENOVA**
Via C.R. Ceccardi [redacted]
Tel. [redacted]/540.104-582.[redacted]

18100 **IMPERIA**
[redacted] Bonfante 1 - Tel. 0183/273.[redacted]

17100 **SAVONA**
Piazza Mazzini 3/8 - 3/5
Tel. 019/811.182

[redacted] [redacted]
Via Gioberti 47 - Tel. 0184/501.535

Camera di Commercio Vercelli

CAMERA DI COMMERCIO INDUSTRIA ARTIGIANATO E AGRICOLTURA DI VERCELLI

Avviso alle imprese

Entro [redacted] 20 luglio tutte le imprese, comprese quelle artigiane, iscritte al Registro Ditte della Camera di Commercio di Vercelli dovranno versare il diritto [redacted] previsto [redacted] legge n. 51 del [redacted] febbraio 1982 (e successivi aggiornamenti).
Per le imprese danneggiate dall'alluvione [redacted] novembre '94, individuate [redacted] scorta delle apposite schede presentate alla Camera di commercio, il termine per il pagamento è differito al 31 ottobre 1995.

a) Ditte individuali, società cooperative, consorzi	lire	143.000
b) Società [redacted] persone	[redacted]	260.000
c) Società con capitale sociale deliberato		
• fino [redacted] [redacted] milioni	lire	742.000
• da oltre 200 milioni fino a 1 miliardo	[redacted]	989.000
• da oltre 1 miliardo a 10 miliardi	lire	1.236.000
• oltre 10 miliardi lire		1.236.000
		+ 247.000

[redacted] ogni 10 miliardi di capitale in più o frazione di 10 miliardi
d) Le imprese aventi una [redacted] più unità locali devono versare un importo pari [redacted] 20% del diritto dovuto dalla sede, con un [redacted] di [redacted] 200.000.

COME [redacted] IL DIRITTO ANNUALE

La Camera di commercio di Vercelli ha inviato ad ogni ditta della provincia di Vercelli un apposito bollettino di conto corrente postale sul quale è riportato l'importo [redacted] diritto da versare ed un prospetto riguardante [redacted] numero degli addetti, che [redacted] ditta [redacted] tenuta a compilare. Il versamento dovrà [redacted] effettuato esclusivamente presso gli uffici postali entro il 20 luglio 1995.
Le ditte che non avessero [redacted] i bollettini di pagamento, sono invitate nel loro interesse a recarsi presso gli sportelli della Camera di commercio [redacted] Vercelli (piazza Risorgimento 12) oppure presso gli uffici decentrati dell'Ente [redacted] Borgosesia (via Vittorio Veneto 48), dal lunedì al venerdì nell'orario di apertura al pubblico.
Gli importi non pagati [redacted] tempi e nei modi prescritti comportano l'applicazione di una soprattassa pari [redacted] 5% del diritto dovuto per ogni mese di ritardo [redacted] frazione [redacted] mese superiore a 15 giorni.

[redacted]

ad eventuali richieste di iscrizione ad **annuari, registri** [redacted] **repertori** [redacted] per prestazioni assistenziali e previdenziali avanzate da organismi privati, per [redacted] quali non vi è alcun obbligo [redacted] adesione [redacted] che nulla hanno a che vedere con il pagamento obbligatorio [redacted] diritto annuale [redacted] con [redacted] Camera [redacted] commercio di Vercelli.
Per ogni informazione rivolgersi alla Camera di commercio, anche telefonicamente 0161/598223.
Vercelli, luglio 1995

IL SEGRETARIO GENERALE **Giuseppe Pallavicini**

IL PRESIDENTE **Giovanni Carlo Verri**

Domani, in frazione Castellengo, il maxi-concerto degli eroi della melodia

Pooh, la leggenda a Cossato

Da «Piccola Ketty» agli ultimi successi di «Buonanotte ai suonatori»: 30 anni di storia del pop italiano, fra sentimenti e affondi polemici. I segreti di una band inossidabile

COSSATO. A ventinove anni esatti dalla prima apparizione, cavalcando prima il beat tricolore, poi la stagione del revival con i laser e gli «effetti speciali», arrivano i Pooh. Hanno alle spalle una discografia lunga quanto un inventario, un titolo di Cavalieri della Repubblica, una vittoria al Festival di Sanremo e soprattutto parecchi dischi di platino.

L'ultimo, quello che dà il titolo alla tournée, approda domani sera alle 21 a Castellengo, sulla statale che da Mottalciata porta a Cossato: si chiama «Buonanotte ai suonatori», è un live e ha già abbondantemente superato le centomila copie.

L'idea di un album in presa diretta era nata con le affollatissime tournée precedenti, quella di «Acustica» e di «Musicadentro». Detto e fatto. Canzian e soci hanno scelto le pagine più riuscite e con un nuovo brano si sono avviati verso l'ennesimo successo. Chissà qual è l'incantesimo o la formula della loro eterna giovinezza. «Da buoni contadini - dice Red Canzian - abbiamo seminato bene. Non abbiamo mai lavorato sopra le righe, da divi, ma ci siamo abituati a un lavoro artigianale investendo gran parte dei nostri guadagni in nuovi concerti». Proprio i Pooh furono i primi a dotarsi di uno scenario di luci e laser del tutto inusuale nei primi anni '80: «Ci chiedevano - dice Roby Facchinetti - se avevamo una società di trasporti. Ora tutti hanno attinto a questo modo di presentarsi in scena». «Eros Ramazzotti - riprende Canzian - da nuovo qual è l'ha ammesso. La nostra non è una seconda giovinezza, ma il raccolto di quella semina».

I Pooh, domani sera in concerto a Cossato, durante lo show vercellese di pochi mesi fa al teatro Civico (SALERNO)

Accanto ai lontani motivi di «Pensiero» e «Piccola Ketty», due canzoni che i fans (accendini accesi e gadgets luminosi in mano) richiedono ad ogni apparizione, i Pooh hanno intrecciato il contrappunto melodico a una «verve» dai tratti polemici. Negli Anni 60, un disco intitolato «Brennero '66», contro il terrorismo in Alto Adige, venne addirittura censurato dalla Rai. Nel 1982, con «Il cielo è blu sopra le nuvole», nel cuore di Tangentopoli, cantavano: «Rapinando la gente e facendo gli eroi siamo tutti soldati alla guerra». «Ora - spiega Canzian - più che entrare nel cuore di una polemica, pensiamo che questo concerto sia un modo per dire che ci vuole poco per fare musica; assessorati ed enti locali spesso sono elefantiaci». E infatti i Pooh arriveranno a Castellengo con sei Tir, di cui uno si aprirà come un ventaglio per il palcoscenico, e con tremila poltroncine. Alla Pro loco di Castellengo sono costati cento milioni, i biglietti per il posto a sedere costeranno 32 mila lire, 30 mila gli altri. «Il prossimo anno - annuncia Dodi Battaglia - festeggeremo i 30 anni con un nuovo disco, che farà sentire come siamo riusciti a vincere oltre le mode. E poi ci sarà una grande kermesse in pubblico».

Marco Conti

Per la chiusura

Alpàa, jazz e musica italiana

VARALLO. Ultimi spettacoli all'Alpàa, la mostra mercato delle attività artigianali, commerciali ed industriali della Valsesia, che chiude domani.

Il palcoscenico di piazza Vittorio è pronto per una serata sulle ali del jazz, prevista alle 21 di oggi. Protagonista sarà il torinese Piero Cameroni che si presenterà con un repertorio di brani scritti in proprio. Lo show, che si ispira ad una caratteristica zona varallese, s'intitola «La littorina ai Sebrey» ed è un percorso raccontato su personaggi del passato «rivisitati» a tempo di jazz. Piero Cameroni è accompagnato dal quintetto composto da Aldo Rindone, Dino Contenti, Guido Scategni, Paolo Franciscone e Giovanni Berchiatti.

Domani il suono dell'Alpàa verrà anticipato, proprio in occasione della chiusura, con un matinée dalle 18 alle 19, prima della serata con inizio alle 21. Si esibirà il gruppo BCD, con una carrellata di musica italiana dagli Anni Settanta ad oggi. I BCD sono un trio valsesiano che prende il nome dalle iniziali dei nomi dei componenti: Bruno Prelli, Claudio Rodighero e Dante Dalzanno.

Gli stands espositivi dell'Alpàa saranno ancora aperti dalle 19 alle 24 oggi e dalle 10 alle 24 di domani. Stessi orari a Palazzo d'Adda, dove è stata allestita la mostra di radio d'epoca a cura del collezionista Luigi Biglia.

[g. bar.]

STASERA AL CINEMA

VERCELLI
Astra all'aperto — Sotto il segno del pericolo
ind. cr. tel. 255.045 — di P. Noyce, con H. Ford, W. Dafoe, A. Archer (Usa '94) —
Informaspett. 60 633 — Caccia spietata al boss della droga: la sfida è in mano al numero 2 della Cia e a un mercenario assoldato dal governo
Cr. ap. 21,30 L. 8000 — Usa. Da Tom Clancy. N. V. 2h 22' — **Spionaggio**

Nuovo Italia — CHIUSURA ESTIVA
ind. cr. tel. 257.744
Informaspett. 60 633

Principe — CHIUSURA ESTIVA
ind. cr. tel. 60.547
Informaspett. 60 633

Viotti — CHIUSURA ESTIVA
ind. cr. tel. 250 845
Informaspett. 60.633

Belvedere Dolby — CHIUSURA ESTIVA
ind. orari tel. 215 018

Lux — CHIUSURA ESTIVA
ind. orari tel. 213 375

Teatro Barbieri — OGGI RIPOSO
Via Pietro 1

Teatro Civico — OGGI RIPOSO
ind. cr. tel. 255.544

CIGLIANO
Splendor — CHIUSURA ESTIVA

COSTANZANA
Parrocchiale — OGGI RIPOSO
L. 7000-8000

GATTINARA
Italia — CHIUSURA ESTIVA
ind. cr. tel. (0163) 833.106
Lire 5000-6000

SAN GERMANO
Sala Comunale — CHIUSO

SANTHIA'
Ideal — CHIUSURA ESTIVA
ind. cr. tel. (0161) 94.651

TRINO
Orso — CHIUSURA ESTIVA
ind. cr. tel. (0161) 828.600

BIELLA
Impero — CHIUSURA ESTIVA
ind. tel. (015) 22.736

C. di S. Sebastiano — OGGI RIPOSO
ind. cr. tel. (015) 22.736
Cr.: 21,45
L. 7000-8000

Odeon — CHIUSURA ESTIVA
ind. cr. tel. (015) 22.736

Sociale — CHIUSURA ESTIVA
ind. cr. tel. (015) 22.736

BORGOSESIA
Lux — CHIUSURA ESTIVA
ind. tel. (0163) 22 800

CANDELO
Verdi — **Peggio di così si muore**
ind. tel. (015) 253.89.27 — di M. Casella, con C. Signora, M. Crozza, R. De Pietro (Ita. '95) — Una coppia trova una valigia piena di soldi, li investe in un alloggio... e piomba in mezzo ai guai. Bronkovitz al loro debutto cinematografico. N. V. 1h 35' — **Tragicomico**
L. 11.000/8000
Cr.: 20/22,15

COGGIOLA
Radar — CHIUSURA ESTIVA
ind. tel. (015) 78.329

COSSATO
Campo Sport. Fila — **Nell**
ind. tel. (015) 925.620 — di M. Apted, con J. Foster, L. Neeson, N. Richardson (Usa '94) — In un bosco americano viene trovata una ragazza selvaggia che parla una lingua misteriosa: un medico e una psicologa la educano e l'aiutano N. V. 1h 47' — **Dramm.**
Lire 7000/6000
Ore 21,45

N. Primavera — OGGI RIPOSO
ind. tel. (015) 925 620

PRAY
Excelsior — CHIUSURA ESTIVA
ind. tel. (015) 787.323

SERRAVALLE S.
Corso — CHIUSO
ind. tel. (0163) 450.415

VARALLO
Sottoriva — CHIUSURA ESTIVA
ind. (0163) 54.285

GIORNO E NOTTE

PIEDICAVALLO
Da oggi l'Estate musicale

Con la Corale Valdese di Torre Pellice, s'inizia oggi la quinta edizione dell'Estate musicale di Piedicavallo. L'appuntamento è fissato alle 21,15 al Tempio Valdese, dove verranno eseguiti canti tradizionali e sacri di autori del Cinquecento a oggi. Numerosi brani inseriti in programma sono invece firmati dallo stesso direttore della formazione vocale, Perruccio Corsani. La rassegna prosegue nel mese di luglio ed in agosto, con altri sei recital. Anche quest'anno è abbinata all'Estate musicale una nuova edizione (la terza) della Mostra di pittura contemporanea, che si svolge dal 12 al 20 agosto. Organizza il Comune, con la collaborazione della Comunità montana e della Chiesa evangelica valdese. Per ulteriori informazioni, si può telefonare allo 0121-609.116.

SORDEVOLO
Si replica Tristan Bernard

Domani la compagnia «Amici del teatro» porta in scena per la seconda volta «Le cravatte del "Bon Marché"», una commedia brillante in tre atti che vede impegnata, sotto i riflettori del teatro «Giovanni XIII», una quindicina di attori diretti da Enzo Ranghino. Interpreteranno un lavoro divertente, scritto da Tristan Bernard sul finire del secolo scorso e che racconta la peripezie di uno scapolo alla ricerca di avventure sentimentali. L'appuntamento è fissato alle 21.

ZUMAGLIA
Musica e prosa nel parco

Prosegue anche questa sera la rassegna allestita dalla compagnia Teatrando nel parco del Bric di Zumaglia. Si tratta di un vivace e curioso spettacolo itinerante con musica, prosa e giochi di luce. S'inizia dalle 21.

ANDORNO
Doppio liscio al Ferragosto

Questa sera, nel parco della Salute, il cartellone del Ferragosto andornese annuncia un'esibizione dell'orchestra di Tony D'Aloya. Domani si balla invece con «Gli Astri».

In San Sebastiano gli undici finalisti del concorso su «Donne e balconi»

Al Chiostro è «notte degli Oscar»

Stasera Biella premia i migliori registi dilettanti

BIELLA. Ci sono dei documentari e c'è della fiction al concorso «Eppur si muove», la prima rassegna aperta ai videoamatori: l'ha organizzata il Bici, in collaborazione con lo studio Spv, e con l'assessorato alla Cultura del Comune.

Questa sera alle 21.30, nel chiostro di San Sebastiano, i video selezionati saranno sottoposti al giudizio del pubblico (cui saranno fornite schede sulle quali indicare il miglior film e i migliori attori). Si tratta di 11 lavori della durata di alcuni minuti (dai tre ai 10), realizzati da giovani registi in erba ma anche da grandi esperti dell'obiettivo. E se il concorrente più giovane ha 17 anni, non mancano le vecchie conoscenze del mondo cinematografico biellese, i «seniores» che hanno firmato i loro cortometraggi ruotando attorno al tema «Donne e Balconi».

«La mia passione» è il primo video in concorso: di Giorgio e Ginetto Pisca, è commentato dalla voce di Mariella Moschetto. Seguirà «Il vuoto» di Danilo Ramirez (con Massimo Oxino, Anna Bruni, Franca Bonato e Gualtiero Scudellaro); «Mongrando 1995: e la vita continua», di Luigi Accatto; «Lei e Lei», di Gianfranco Ronda; «Il sogno» di Virginia Maramotti (con Anna Tombini e Renza Acquadro); «La via Crucis: piloni votivi», di Ruggero Coltro; «Sarah», di Elena Magliola (con Barbara Oderici e Carlo Maria Fantoni); «Donne e Balconi», di Matteo Almone e Stefano Pincin, anche nei panni dei protagonisti; «Portula, il mio paese», di Orlando Targa (commentato dalla voce di Alessandro Coltro); «La scelta», di Filippo Loro e Daniele Comello (con Simonetta Crotti, Alessandro De Stefanis e Rossana Siviero); e «Passeggiando» di Luca Maffei (con Pepe e Pettil.

[p. g.]

La scena di uno dei film in concorso

PRIME VISIONI A TORINO

ADUA 200 c. G. Cesare 67, t. 856 521. **Ed Wood.** Ap. ore 20 - Film: 20,20; 22,30. Bianco e nero. Aria cond.
ADUA 400 c. G. Cesare 67, t. 856 521. **L'amore molesto.** Sotto: Ap. ore 20 - Film: 20,30; 22,30. Aria cond.
ALFIERI piazza Solferino 2, tel. 562 9800. **Piccole donne**, di Gillian Armstrong con Winona Ryder, Susan Sarandon. Ore 20; 22,30.
AMBROSIO MULTIEALA corso V. Emanuele II, 52, tel. 547.007. Sala 1. **Un uomo chiamato Flintstone.** Cr.: 16,30; 18,30; 20,30; 22,30. Aria condiz. Sala 2. **Il corvo.** Cr.: 16,30; 18,30; 20,30; 22,30. Sala 3. **A proposito di donne.** Cr.: 16; 18,10; 20,20; 22,30.
ARLECCHINO corso [illegible] 22, tel. 581.7100. Chiuso per ferie.
CAPITOL via San Dalmazzo 24. **Young Americans** (giovani americani) Regia Danny [illegible] vay Keitel, I. Glen, John Wood. Cr.: 16; 18,10; 20,20; 22,30.
CENTRALE via Carlo Alberto 27, tel. 540 110. **La vita è un romanzo**, letteratura in scena. Cr.: 16,30; 20,30. **Con gli occhi chiusi.** Ore 18,30; 22,30. **Pourte Escondido.**
C. CHAPLIN 1 via Garibaldi 32/a, tel. 436 0723. **Don Juan DeMarco maestro d'amore.** Cr.: 16,30; 18,30; 20,30; 22,30.
C. CHAPLIN 2 via Garibaldi 32/a, tel. [illegible]. **Bella mvre borghese.** Cr.: 16,30; 18,20; [illegible]; 22,30.
CRISTALLO via Goito 5, t. 650 7100. **Stargate.** Cr.: 16; 18,10; 20,20; 22,30.
DORIA via Gramsci 8. **Quattro matrimoni e un funerale.** Cr.: 15,45; 18; 20,15; 22,30.
ELISEO GRANDE piazza Sabotino. **Blue Sky.** Cr.: 16,15; 18,20; 20,25; 22,30. Aria condiz.
ELISEO BLU piazza Sabotino. **Tutti i giorni è domenica.** Cr.: 16; 18,10; 20,20; 22,30. Aria condiz.
ELISEO ROSSO p.zza Sabotino. **The Mangler la macchina infernale.** Cr.: 16; 18,10; 20,20; 22,30. Aria condiz.
EMPIRE p.zza Vittorio Veneto 5. **Lezioni di [illegible].** Cr.: 20,30; 22,30.
ERBA 1 c. Moncalieri 241. **Frankenstein di Mary Shelley.** Aria condiz. Cr.: 20; 22,30.
ERBA 2 c. Moncalieri 241. **La regina Margot.** Aria condiz. Cr.: 19,30; 22,30.
ETOILE via B. Buozzi angolo via Roma. **Senza bendaggio.** Ved. mm. 14. Cr.: 15,30; 17,15; 19; 20,45; 22,30.
FARO v. Po 30, tel. 817.33.23. **Asterix conquista l'America**, cartone animato. Regia di Gerhard Hahn. Cr.: 15,30; 17,15; 18,50; 20,35; 22,30.
FIAMMA corso Trapani 57. Chiuso per ferie.
IDEAL corso Beccaria 4. **Timecop indagine dal futuro.** Cr.: 16,30; 18,30; 20,30; 22,30.
KING via Po 21, T. 812 5996. **L'esca.** Cr.: 16,30; 18,30; 20,30; 22,30.
KING v. S. Teresa 5, T. 534514. **Una moglie per papà - Corinne Corlane.** Cr.: 16,30; 18,30; 20,30; 22,30.
LILLIPUT v. XX Settembre [illegible] 7, 537 100. Chiuso per ferie.
LUX Gall. San Federico. **Il Dutta di Venere.** Cr.: 16; 18,10; 20,20; 22,30. Ved. mm. 19.
MASSIMO UNO v. Montebello 8. **Un'estate indimenticabile.** Cr.: 16,10; 18,10; 20,30; 22,30.
NAZIONALE 1 v. Pomba 7. **Where a pullano.** V. M. 18. Cr.: 16; 17,30; 19,10; 20,30; 22,30.
NAZIONALE 2 v. Pomba 7. **60 scorpioni.** Cr.: 16,15; 18,20; 20,25; 22,30. Ved. mm. 14. Aria condizionata.
OLIMPIA 1 via Arsenale 31, telefono 532.448. **La scuola.** Cr.: 15,45; 18; 20,15; 22,30. Aria condizionata.
OLIMPIA 2 via Arsenale 31, tel. 532.448. **Buon compleanno Mr. Grape.** Cr.: 16,15; 18,30; 20,25; 22,30. Aria condizionata.
REPOSI via XX Settembre 15, tel. 531.400. Chiuso per ferie.
ROMANO Gall. Subalpina. Tel. 562.0145. **Miti. Parker e il circolo vizioso.** Cr.: 15,45; 18; 20,15; 22,30.
STUDIO RITZ via Acqui 2. **Sale sulla pelle.** Cr.: 16; 18,10; 20,20; 22,30.
VITTORIA via Roma 336. **Genio per amare.** Cr.: 15,15; 17,05; 18,55; 20,50; 22,40.

TEATRI A TORINO

TEATRO REGIO. TorinoDanza con il Regio ore 21.30 Cortile di Palazzo Reale **Adzido '93** Pan-African Dance Ensemble in **Vibrations of Africa**. Posti a L. 25.000-15.000. Replica domani. Biglietteria del Teatro Regio ore 10/18 e 13/18,30 e di Palazzo Reale 20,30-21,30. Tel. 8815.241/242.
CARIGNANO. P.zza Carignano 6. Riposo.
ERBA. C. Moncalieri 241. (ol [illegible] 3447. Stasera e domani sera a Vignale per il Festival Vignale Danza. Oggi ore 21.30 **Momix dance theatre** in una novità assoluta per l'Europa presentano: **Baseball**. Ideato e diretto da Moses Pendleton. Prenotazioni: 19-23. Vedi cinema.

LE TV PRIVATE

Telecupole
19,25 **Tg 4**
20,30 **La tua pelle brucia**, film
22,30 **Maieri non stop**
23 — **Tg 4**

Telestar
20 — **Tg 5**, telegiornale
20,30 **Visitors.** [illegible]
22,00 **Alice.** [illegible]
23 — **Amichevolmente... con voi**
23,50 **The red light show**, varietà
0,45 **Astro**, oroscopo

Videogruppo
20 — **Videonotizie**
20,15 **Editoriale**
20,30 **Non me lo dire**, film
22,20 **Videonotizie**
22,50 **L'editoriale**

Telecity
19,30 **Superaction**, sport
20,05 **L'Uomo Tigre**, cartoni
20,30 **Pericolo in agguato**, tv movie
22,15 **Briefing**, sport
22,45 **Oceano rosso**, film
0,50 **Astro**, oroscopo
1,30 **Goldsito Benjamin**, att. com.

Supersix
14,30 **Pomeriggio con Primaticcia**
19,45 **Tg sera**
21,30 **Inferno in guerra**, film
23 — **Supersix motori**
23,45 **Tg notte**
24 — **Film**

Quarta Rete Tv
20 — **Tg 4 speciale**
20,15 **Il salvagente**
20,30 **Sposa per corrispondenza**, film
22,30 **Erotika**, sexy
23 — **Emotions**
0,15 **Wild bikini**
0,45 **Emotions**, sexy
1,45 **Match music**, rubrica [illegible]
3,30 **L'erede di Robin Hood**, film

Quinta Rete
19,30 **Raccontando il mondo**, [illegible]
20,20 **Telenews**
20,30 **Amore pizzicotti e baci**
22,20 **Telenews**
22,30 **Royal casinò**
1,30 **Super Zap**

Quadrifoglio Odeon Tv
19,30 **Odeon Regione**
20 — **Quick Show**, varietà
20,30 **Le cinque mogli dello scapolo**, film
22,45 **Agente 373 Police connection**

Rete 9 Tai
20,25 **Telegiornale locale**
20,40 **Noi che ci amiamo**, film
22,30 **T come Torino**
23 — **Telegiornale locale**
23,30 **Rotovideo**, notizie dal biellese

Telecampione
20 — **Omaggio a Giovanni Spadolini**
20,30 **Un'estate nei chiostri**
21 — **Comuni 2000**, rubrica
21,30 **Emporio tv**

Telemonterosa
19,15 **Tmr giornale**
19,30 **La malavita**, film
22,35 **Tmr giornale**

G.R.P.
19,45 **Skyways**, telefilm
20,30 **Quelli della montagna**, film
22 — **Edgar Wallace**, telefilm
23 — **Cap monitor settimana**, (replica)
0,30 **Mediterraneo news**
1 — **Skyways**, telefilm

Rete Canavese
20 — **Telenovela**
21 — **Calcio lam**
22 — **Fuori programma**
22,45 **Canavese notizie**

Telesubalpina
19,15 **Il giorno del Signore**
19,25 **Domani celebriamo**
19,30 **Il regionale**
20 — **Cartoni animati**
20,40 **Noi che ci amiamo**, film
22,30 **T come Torino**
23 — **Il regionale**
23,30 **Rotovideo**, notizie dal biellese

Rete 7 Piemonte
20,40 **E Beatrice sta a guardare**, film
22,40 **Informasette**
23 — **Conviene far bene l'amore**
23,40 **Informapetia**
0,20 **Ruote in pista**

Telegranda
16,30 **Tg flash**
19 — **Telegiornale**
21,30 **Film**
22,30 **Telegiornale**

Altaitalia Tv
20 — **Oksymotori**
21 — **Le vedove**, telefilm
22,30 **News edizione notte**
24 — **Filo d'Arianna**, speciale news
0,30 **News ultima edizione**

● **Eventuali errori e variazioni nei programmi sono causati dalla non tempestiva comunicazione delle emittenti.**

CHIEDETELO A LA STAMPA
... COSA SI DICE IN QUEL FILM le recensioni di Lietta Tornabuoni sui film in prima visione
TELEFONA AL 144 06 0019 (lire 952 al minuto + Iva)

ABBIGLIAMENTO
E ATTREZZATURE SPORTIVE
PELLETTERIE
VALIGERIE
CALZATURE

RONDÒ
DI BORGOSESIA

TEMPO LIBERO

L'ASSORTIMENTO DI 10 NEGOZI IN UN'UNICA ESPOSIZIONE DI OLTRE 1.000 MQ.

Tutto il meglio per le vostre vacanze dal bagaglio ... al contenuto

VALIGIE:

linea "VOLUME"
e altre 9 LINEE
"DELSEY"

SALDI

ed inoltre

VALIGIE: KENSCOTT, REGENT,
RODELLE, PIERRE CARDIN, ecc...

COM. EFF. SALDI DAL 10/7 AL 10/9

CALZATURE e ABBIGLIAMENTO per l'estate

ed inoltre:
GEOX
MEPHISTO
TIMBERLAND
SAX
FABI
CAMEL TROPHY
ecc...

SALDI

COLMAR

NIKE, ADIDAS, TEN YARD, BELFE,
MAX TREND, LUHTA, CO.RI.MA., O'NEILL,
SPEEDO, CHAMPION, ASICS, ecc...

TEMPO LIBERO - "RONDÒ" - BORGOSESIA - Tel. 0163 458006

Oggi con la Borgosesia-Guardabosone scatta la sedicesima edizione del Giro

Valsesia, tutti contro la Brunero

La squadra di Ciriè che nelle sue file presenta il biellese Dondoglio è la grande favorita della due giorni ciclistica. Da seguire la gara della «Mg boys» di Treviso e Pagnancelli di Bergamo

BORGOSESIA. E' il giorno del Giro. Oggi parte la 16ª edizione della gara ciclistica a tappe per dilettanti. Quasi un centinaio gli atleti che si daranno battaglia sulle strade di Valsesia e Valsessera per conquistare la maglia biancoazzurro di capoclassifica.

Il via al Giro della Valsesia viene dato da Borgosesia, sede di partenza di entrambe le tappe su cui si struttura la corsa. Se nella giornata odierna l'arrivo è posto a Guardabosone, domani la conclusione sarà a Serravalle.

Quasi completato il campo degli iscritti, in rappresentanza delle più quotate formazioni del Nord Italia. Sarà al via la «Brunero Bongioanni» di Ciriè che in questa stagione ha già ottenuto molti successi; anche al «Valsesia» la squadra torinese si presenta come la compagine da battere, visto che fra le sue file ci saranno Roberto Giucolsi (con un passato da professionista poi ritornato fra i dilettanti dove è stato fra l'altro campione italiano), il campione piemontese Siro Grosso, Claudio Ainardi, Fulvio Frigo e il biellese Maurizio Dondoglio; tutti con buone possibilità di primeggiare. A rendere vita dura alla «Brunero Bongioanni» ci saranno la trevigiana «Mg boys» con i competitivi Luca Prada e Stefano Casagranda e la bergamasca «Pagnoncelli Panaro» con Oscar Pozzi, vincitore del Giro edizione 1992. Fra gli atleti locali, il cossatese Andrea Rabbachin e Cristian Cerulli di Borgosesia, portacolori del «Sella-Scarpe Vittoria» di Mosso Santa Maria, e Angelo Pisoni, di Cellio, che gareggia per il «Velocluh Valsesia Legno Idea». Altre squadre già iscritte sono la «Canavesi» di Gorla Minore, il «Davoli» di Busto Arsizio, l'«Alplast» di Piossasco, la «Giovanile Langhe», il «Girardengo» di Frugarolo Alessandrino, il «Lys» di Pont Saint Martin, la «Stellanello» di Imperia, la «Lainatese», il «Team Erios» di Como e il «Camping Arizona» di Salsomaggiore.

Con la diputa della prima tappa che da Borgosesia porta a Guardabosone prende il via oggi la sedicesima edizione del Giro della Valsesia, la corsa per dilettanti organizzata dal «Pedale»

Il raduno dei corridori è alle 11,30 in piazza Cavour, da dove prenderanno il via due ore dopo. Il tracciato presenta i passaggi da Isolella, Borgosesia, Valduggia, di nuovo Borgosesia, Quarona, Varallo e ritorno. Si passa poi in Valsessera, attraverso Guardella, Crevacuore, Azoglio, Pray, Crevacuore, Sostegno; quindi Rossio (passaggio dopo 65 chilometri, intorno alle 15), Rovasenda, Gattinara (83 km, alle 15,30). Si torna in Valsessera per salire una prima volta a Guardabosone (dopo 106 km, alle 16), ripetere il passaggio Crevacuore-Azoglio-Pray-Crevacuore, concludere a Guardabosone. L'arrivo è posto al termine di una breve ma impegnativa salita, dopo 116 chilometri. I primi corridori dovrebbero tagliare il traguardo intorno le 16,10-16,20.

Paolo Quadrelli

Il libro d'oro

Da Fedrigo a Celestino

BORGOSESIA. Da Fedrigo a Celestino; quattordici edizioni, 4.834 chilometri percorsi, vincitori, sconfitti illustri. Come in un rapido flash back il Giro della Valsesia in numeri.

S'inizia il 6 giugno dell'80. Non ci sono team stranieri. Al termine di tre tappe estremamente combattute s'impone Giovanni Fedrigo. Il «partorre de roy» è, a posteriori, d'occasione: la prima maglia di leader è di Giovanni Renosto che precede sul traguardo un «certo» Moreno Argentin. Nell'81 Fedrigo concede il bis.

La terza edizione «parla» colombiano: trionfa Manuel Gutierrez, che mette in fila i connazionali Parra, Stachequi e Nazzini. L'83' è il «Valsesia» dell'ucraino Nikolay Rossiakov. E' l'ultimo exploit d'oltre confine.

«Sorpresa» nell'84: s'impone il milanese Gianni Rossi. Drammatico epilogo per Orlando Dal Molin che, in crisi nella salita che porta a Pogno, perde tappa e maglia nella fase conclusiva.

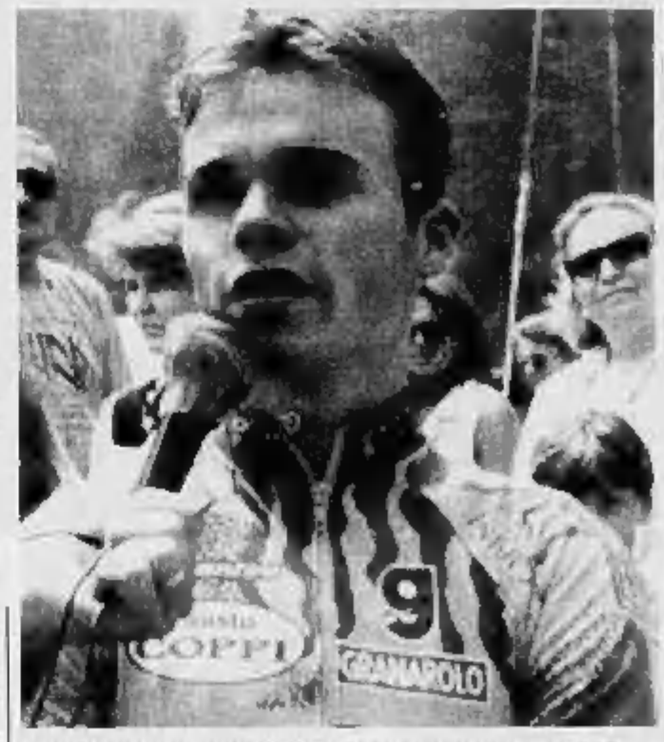

Mirko Celestino del Team Polti, l'ultimo vincitore del Giro della Valsesia

Nell'85 un «nome illustre» nell'albo d'oro: Marco Saligari, 6 punti di vantaggio su Giuseppe Calcaterra, altro futuro protagonista del ciclismo professionistico. Nell'86 tutto si decide nel «tappone» Borgosesia-Alpe di Mera: Ivan Mennì precede di 2". Genero, vantaggio che vale anche al grimpeur bergamasco. L'87 il «Giro» cambia volto: si corre in settembre e in due giorni. La formula a punti premia Vanni Sanna decisamente il più regolare. Nell'88 acuto di Orlando Sartori che precede di 39" Chiurato. Nell'89 il Giro della Valsesia va allo scalatore sanremese Marco Lanteri, nel '90 tocca a Corrado Capello «brucia» per 2" Luca Benetti.

Ancora un successo lombardo nel '91 grazie a Walter Pedroni, mentre nel '92 tocca a Oscar Pozzi. Nel '93 il Valsesia si corre in un'unica tappa sul traguardo di Sizzano sprint vincente di Massimo Repossi su Murtas. Nel '94 in evidenza la Team Polti che porta al successo Mirko Celestino.

Altre statistiche. La gara più lunga è datata 1982: 414 chilometri, quella più corta, «solo» 160 nel '93. La vittoria «alla Indurain», ovvero con maggior distacco è stata firmata da Gianni Rossi (1'01") su Aldeghi, quelle più sofferte di Mennì e Capello, appena due secondi. **[p. m. f.]**

LA MAPPA DEI RITIRI

Il Borgo si ritrova il primo agosto. Pozzati sceglie il Casale

Giovedì 27 adunata per la Pro la Biellese anticipa al 24

David Pozzati va a Casale. I nerostellati gli garantiscono un posto di lavoro

VERCELLI. Chiusa la settimana della «passione» sul fronte acquisti-vendite (ma in realtà la campagna trasferimenti, specie per Biellese e Borgo è tutt'altro che conclusa), in attesa di nuovi movimenti e più avanti di gironi e calendari, i tre maggiori club delle due province stanno programmando la ripresa e il calendario delle amichevoli pre-campionato.

Pro Vercelli. Il ritrovo dei bianchi è fissato al Robbiano per giovedì 27. Dopo la consueta presentazione dei nuovi alla stampa e ai fedelissimi la baveni-band sosterrà una seduta scioglimuscoli. Il primo vero allenamento si terrà il mattino successivo; quindi nel pomeriggio partenza per il ritiro di Arvier, in Valle d'Aosta, dove la truppa rimarrà fino a sabato 12, il tutto condito da alcune amichevoli non ufficiali, con una rappresentativa locale e probabilmente con Aosta e Châtillon. Ma in questo senso si procederà a vista.

Così come è ancora da stabilire il test al rientro al Robbiano con l'Alessandria programmato per il 12 o 13 agosto. Di sicuro rimane la gara con il Borgosesia (giovedì 17) e l'esordio in Coppa di domenica 20. Nei piani, infine, c'è un'amichevole col Torino per mercoledì 23 agosto, gara comunque da confermare.

Biellese. Partiamo dalle ultime novità in campagna trasferimenti: il portiere Pozzati lascia il club laniero per Casale e Gerardi diventa automaticamente il titolare della maglia numero uno. Poi un arrivo «ufficiale», è quello di Barison, '78 proveniente dalla Juve, laterale ambidestro. Raduno: lunedì 24 al Lamarmora con allenamenti al Comunale per 5 giorni. Quindi in ritiro all'albergo La Selva fino al 12 agosto mentre la preparazione verrà svolta a Donato. Amichevoli: sabato 29 (ore 20,30) a Biella col Varese, 2 agosto con la Fidelis Andria, il 12 a Novara contro gli azzurri, il 17 a Novi Ligure.

Borgosesia. Adunato al Comunale il primo agosto, allenamenti continuati sul terreno di via Marconi fino al 12. Partito. La prima uscita dei granata è fissata per il 5 agosto col Novara, mentre il 12, sempre in casa, sarà di scena il Varese (fischio d'inizio per entrambe le gare alle 18), quindi il 17 al Robbiano con la Pro. Resta l'incognita di domenica 20: se il Borgo non sarà impegnato in Coppa Italia via libera a un altro test. **[r. eyn.]**

TIRO A VOLO

Nelle ultime due prove

Bolognesi e Ferrero oggi si giocano la «rana d'oro»

VERCELLI Ultimo atto, oggi e domani, al campo di tiro a volo dalla fossa olimpica in riva al Sesia, della «rana d'oro», la manifestazione che nelle tre tappe precedenti ha visto alternarsi sulle sue pedane molti tra i migliori tiratori del Piemonte e della Lombardia.

La lotta per il successo è ristretta al torinese Bolognese ed al vercellese di Formigliana e campione d'Italia Silvo Ferrero.

Bolognesi, sette giorni fa, nell'ultima prova, ha lasciato un'ottima impressione centrando due «en plein» (25 piattelli su 25) che denotano il suo momento di grande forma. Inoltre si è portato al comando della classifica, scavalcando il regolare Ferrero.

Le possibilità dei due sono alla pari. Dipenderà dalla giornata di maggior vena o meno e di chi dei due soffrirà meno il prevedibile caldo e l'elevato tasso di umidità. **[f. l.]**

SOFTBALL

Domani a Vercelli

Le Steelers chiedono via libera allo Spineto

VERCELLI. Dopo un turno di sosta particolarmente gradito per riordinare le idee le Steelers ripartono dallo Spineto alla caccia della serie B. Le ultime sconfitte hanno parzialmente compromesso la marcia delle vercellesi che, per sparare nel salto di categoria dovranno vincere i restanti tre incontri per approdare allo spareggio con il Codogno.

Un'impresa solo apparentemente improba: le «ragazze d'acciaio» avevano chiuso imbattute la prima fase dimostrandosi superiori alle avversarie. Basterebbe ritrovare la condizione mentale d'inizio torneo per consentire alle Steelers di lottare sino all'ultimo per la promozione.

Domani mattina (ore 10) le vercellesi saranno di scena sul diamante delle Pink Girl Spineto formazione che all'andata era stata sconfitta per «manifesta inferiorità». **[p. m. f.]**

NUOVA OPEL CORSA

Chi cerca in un'auto la libertà, la bellezza e l'emozione in Corsa nova anche la più grande sicurezza. Tutto quello che desideri, Corsa può darlo.

• Alzacristalli elettrici • Chiusura centralizzata • Display multifunzionale • Ventilazione mix filtrata e ricircolo aria interna • Predisposizione autoradio • Cinture con pretensionatore • Barre antintrusione • Servosterzo • Doppio full size airbag • ABS elettronico • Climatizzatore ecologico • Cambio automatico.

Tanti modelli e motorizzazioni tra cui la Sport con il nuovo e sorprendente motore Ecotec 1.4 16V da 90 CV e pezzi bloccati fino alla consegna.

Chi sceglie una Opel Corsa ha deciso di volersi bene davvero.

FINANZIAMENTO DI	ESEMPIO CORSA CITY 1.2 3 PORTE
L. 8.000.000	Prezzo chiavi in mano L. 13.760.000
A INTERESSI ZERO	Quota anticipo L. 7.760.000
IN 24 MESI	Importo da finanziare L. 6.000.000
(SPESE ISTRUZIONE PRATICA L. 200.000)	Rata mensile a 24 L. 333.300
	TA. 0%. TAEG. 2,67%

CLIMATIZZATORE ECOLOGICO
A SOLE L. 400.000
(ESEMPIO CORSA SWING 1.4 3 PORTE A
L. 18.580.000 CHIAVI IN MANO*)

*Prezzo chiavi in mano A.R.I.I.T. milano. L'offerta non è cumulabile con altre iniziative in corso.

VENITE A PROVARLA DA:

ALLIATA
Via Varallo, 127
Tel. (0163) 22.883
BORGOSESIA

AUTOSOCIALE
Via W. Manzone, 115
Tel. (0161) 250.558
VERCELLI

GI-EMME
Viale Macallé, 14
Tel. (015) 840.81.30
BIELLA

OPEL

Ogilvy & Mather

IL FRUTTO DEL PIACERE

Solero

ALGIDA